ಭಾರತ
ಸೌತ್ ಆಫ್ರಿಕಾ

ಭಾರತ
ಸೌತ್ ಆಫ್ರಿಕಾ

ವಿಶ್ವವಾಣಿ

ವಿಶ್ವಾಸವೇ ವಿಶ್ವ

ವಿಶ್ವವಾಣಿ ಗ್ಲೋಬಲ್ ಫೋರಂ
ಪ್ರಸ್ತುತಪಡಿಸುವ

MSIL ಎಂಎಸ್‌ಐಎಲ್ SIRI PARVA GROUP AMRITH NONI MRG group Redefining Lifestyle & Hospitality DIAGO FINANCE BUILD YOUR FUTURE

12ನೇ

ಕನ್ನಡಿಗರ ಜಾಗತಿಕ ಸಮಾವೇಶ

ಭಾರತ ಹಾಗೂ ದಕ್ಷಿಣ ಆಫ್ರಿಕಾ ವಿಶೇಷ ನಿಯೋಗದ ಸಮ್ಮುಖದಲ್ಲಿ

ಕರ್ನಾಟಕ ಹಾಗೂ ದಕ್ಷಿಣ ಆಫ್ರಿಕಾದ ಸಾಂಸ್ಕೃತಿಕ ಸಮ್ಮಿಲನ ಮತ್ತು ಜಾಗತಿಕ ಸಾಧನೆಗೈದ

ಕರ್ನಾಟಕದ ಅಪರೂಪದ ಸಾಧಕರಿಗೆ

ಪ್ರಶಸ್ತಿ ಪ್ರದಾನ ಕಾರ್ಯಕ್ರಮ

ಮುಖ್ಯ ಅತಿಥಿ

ಶ್ರೀ ಜಗದೀಶ ಶೆಟ್ಟರ್
ಸಂಸದರು, ಬೆಳಗಾವಿ ಲೋಕಸಭಾ ಕ್ಷೇತ್ರ
ಹಾಗೂ ಮಾಜಿ ಮುಖ್ಯಮಂತ್ರಿಗಳು,
ಕರ್ನಾಟಕ ಸರಕಾರ

ಮುಖ್ಯ ಅತಿಥಿ

ಶ್ರೀ ಕೊಬಾನಿ ಗಾಡ್ಸ್‌ವಿಲ್ ಮ್ಯಾಂಕೋಟ್ವಾ
ರೀಜನಲ್ ಜನರಲ್ ಮ್ಯಾನೇಜರ್
ಸೌತ್ ಆಫ್ರಿಕನ್ ಟೂರಿಸಂ

ಅಧ್ಯಕ್ಷತೆ

ಶ್ರೀ ವಿಶ್ವೇಶ್ವರ ಭಟ್
ಪ್ರಧಾನ ಸಂಪಾದಕರು,
ವಿಶ್ವವಾಣಿ ಸಮೂಹ

ಉಪಸ್ಥಿತಿ

ಶ್ರೀ ಎಚ್.ಪಿ ನಿಲೇಶ್
ಸಂಸ್ಥಾಪಕರು
ಪರ್ವ ಗ್ರೂಪ್ ದುಬೈ

ಕರ್ನಾಟಕದ ವಿವಿಧ ಕ್ಷೇತ್ರಗಳಲ್ಲಿ ಗಮನಾರ್ಹ ಸಾಧನೆ ಮಾಡಿದ ಅಪರೂಪದ ಸಾಧಕರನ್ನು ಗುರುತಿಸಿ, ಅಂತಾರಾಷ್ಟ್ರೀಯ ಮಟ್ಟದಲ್ಲಿ ಗೌರವಿಸುವುದು, ಎರಡೂ ದೇಶಗಳ ಮೈತ್ರಿ, ಪರಸ್ಪರ ಸಾಂಸ್ಕೃತಿಕ ವಿನಿಮಯ ಹಾಗೂ ಸಂಸ್ಕೃತಿಯ ಪರಿಚಯ ಈ ಕಾರ್ಯಕ್ರಮದ ಆಶಯ. ಈ ವಿನೂತನ ಕಾರ್ಯಕ್ರಮ ಈಗಾಗಲೇ ಕಾಂಬೋಡಿಯಾ, ವಿಯೆಟ್ನಾಂ, ಇಂಡೋನೇಷ್ಯಾ ಮಾರಿಷಸ್, ಮಾಲ್ಡಿವ್ಸ್, ಜಪಾನ್, ಕತಾರ್, ಜಾರ್ಜಿಯಾ, ಭೂತಾನ್ ಹಾಗೂ ಫ್ರಾನ್ಸ್ ದೇಶಗಳಲ್ಲಿ ಯಶಸ್ವಿಯಾಗಿ ನಡೆದಿದೆ. ಇಂಥ ವಿಶಿಷ್ಟ ಸಾಂಸ್ಕೃತಿಕ ಸಮ್ಮಿಲನದ ಜವಾಬ್ದಾರಿ ಇದೀಗ ದಕ್ಷಿಣ ಆಫ್ರಿಕಾ ದೇಶದವರೆಗೂ ನಮ್ಮನ್ನು ಕರೆದುಕೊಂಡು ಬಂದಿದೆ.

ಇದು ವಿಶ್ವವಾಣಿಯ ಹೆಮ್ಮೆ ಹಾಗೂ ವಿಶೇಷ.

ಬುಧವಾರ, 25 ಫೆಬ್ರವರಿ 2026

ಸನ್ ಸಿಟಿ, ದಕ್ಷಿಣ ಆಫ್ರಿಕಾ

ಸಮಾಚಾರ ಸಣ್ಣದಲ್ಲ

ಅಕ್ರಮ ಗಾಂಜಾ ಮಾರಾಟ: ಆರೋಪಿಗೆ ಶಿಕ್ಷೆ

ಚಿಕ್ಕಬಳ್ಳಾಪುರ: ಗೌರಿಬಿದನೂರು ನಗರದ ನೆಹರೂಜಿ ಕಾಲೋನಿಯ ವಾಸಿಯಾದ ಆರೋಪಿ ಫಿರೋಜ್ ಖಾನ್ ಎಂಬುವವರು 2020ರ ಸೆಪ್ಟೆಂಬರ್17 ರಂದು ಕಾನೂನು ಬಾಹಿರವಾಗಿ ಎಲ್ಲಿಂದಲೋ ಅಕ್ರಮವಾಗಿ ಗಾಂಜಾ ಪಾಕೆಟ್‌ಗಳನ್ನು ಪಡೆದುಕೊಂಡು ಬಂದು ಆರೋಪಿ-1 ರವರೊಂದಿಗೆ ಸೇರಿಕೊಂಡು ಮಾರಾಟ ಮಾಡುವ ಸಲುವಾಗಿ ತನ್ನ ಮನೆಯಲ್ಲಿಯೇ ಕಾನೂನು ಬಾಹಿರವಾಗಿ ಶೇಖರಿಸಿಕೊಂಡಿದ್ದು, ಗೌರಿಬಿದನೂರು ನಗರ ಪೊಲೀಸರು ತಮಗೆ ಬಂದ ಖಚಿತ ಮಾಹಿತಿಯ ಮೇರೆಗೆ ದಾಳಿ ಮಾಡಿದಾಗ ಸುಮಾರು 6,72,200 ರು.ಗಳ ಬೆಲೆಬಾಳುವ 16.800 ಕೆ.ಜಿ ತೂಕದ ಗಾಂಜಾ ಸಿಕ್ಕಿದ್ದು, ಅವುಗಳನ್ನು ಅಮಾನತುಪಡಿಸಿಕೊಂಡು ದೋಷಾರೋಪಣಾ ಪತ್ರವನ್ನು ಸಲ್ಲಿಸಿರುತ್ತಾರೆ. ನಂತರ ಸದರಿ ಪ್ರಕರಣವು ಚಿಕ್ಕಬಳ್ಳಾಪುರ ಪ್ರಧಾನ ಜಿಲ್ಲಾ ಮತ್ತು ಸತ್ರ ನ್ಯಾಯಾಲಯದಲ್ಲಿ ಸ್ಪೆಷಲ್ ಸಿ ಸಂಖ್ಯೆ 141/2020 ರಂತೆ ಪ್ರಕರಣ ನಡೆದಿದ್ದು, ವಿಚಾರಣೆ ನಡೆಸಿ ಮಾನ್ಯ ಪ್ರಧಾನ ಜಿಲ್ಲಾ ಮತ್ತು ಸತ್ರ ನ್ಯಾಯಾಧೀಶ ಟಿ.ಪಿ. ರಾಮಲಿಂಗೇಗೌಡ ಇವರು ಆರೋಪಿ ಫಿರೋಜ್ ಖಾನ್ ರವರಿಗೆ 6 ವರ್ಷ ಸಜೆ ಮತ್ತು 60,000 ರು. ದಂಡ ವಿಧಿಸಿ ಫೆ.19 ರಂದು ತೀರ್ಪು ನೀಡಿ ಶಿಕ್ಷೆ ನೀಡಿರುತ್ತಾರೆ. ಸರಕಾರದ ಪರವಾಗಿ ಸರಕಾರಿ ಅಭಿಯೋಜಕರಾದ ಬಿ.ಅರುಣಾಕ್ಷಿ ವಾದವನ್ನು ಮಂಡಿಸಿರುತ್ತಾರೆ ಎಂದು ಪ್ರಕಟಣೆಯಲ್ಲಿ ತಿಳಿಸಿದ್ದಾರೆ.

ಫೆ.28ರಿಂದ ಕ್ರಿಕೆಟ್ ಟೂರ್ನಮೆಂಟ್

ಕೋಲಾರ: ತಾಲೂಕಿನ ಕೂತಾಂಡಹಳ್ಳಿಯ ಶ್ರೀವೇಣು ಗೋಪಾಲಸ್ವಾಮಿ ಯುವಕರ ಬಳಗದಿಂದ ಫೆ.28ರಿಂದ ಎರಡು ದಿನಗಳ ಕಾಲ ಗ್ರಾಮಾಂತರ ವಿಕ್ಕಿಬಾಲ್ ಥ್ರೋ ಬಾಲ್ ಕ್ರಿಕೆಟ್ ಟೂರ್ನಿಮೆಂಟ್ ನಡೆಯಲಿದೆ. ಶನಿವಾರ ಮತ್ತು ಭಾನುವಾರ ಜಿಲ್ಲಾಧಿಕಾರಿಗಳ ಕಚೇರಿ ಹಿಂಭಾಗದ ರಸ್ತೆಯಲ್ಲಿನ ನಕ್ಕಲು ಕೆರೆಯ ಪಕ್ಕ ಪಂದ್ಯಾವಳಿ ನಡೆಯಲಿದ್ದು, ಆಟಗಾರರಿಗೆ ಉಚಿತವಾಗಿ ಊಟದ ವ್ಯವಸ್ಥೆ ಮಾಡಲಾಗಿದೆ. 11 ಮಂದಿ ಆಟಗಾರರು ಒಂದೇ ಗ್ರಾಮದವರಾಗಿದ್ದು, ನಗರಸಭೆ ವ್ಯಾಪ್ತಿ ಆಟಗಾರರಿಗೆ ಅವಕಾಶ ವಿಲ್ಲ. ಆಸಕ್ತ ತಂಡಗಳು 9148628368(ಎನ್. ನಾಗೇಶ್), 9980268397(ಶ್ರೀಧರ್), 9900797700 (ಜನಾರ್ಧನ್ ಗೌಡ), 9963330327(ಸೀನಾ) ಅವರನ್ನು ಸಂಪರ್ಕಿಸುವ ಮೂಲಕ ನೋಂದಣಿ ಮಾಡಬಹುದು.

PUBLIC NOTICE

General Public is informed that, Sri. CHANNABASAVAIAH S/o Late: Basaviah, being absolute owner of property Unregistered G.P.A. and Sale Agreement Dt: 07-07-2000 executed by KENCHAIAH S/o Late: Bokalaiah, in favour of Sri. Channabasavaiah S/o Late: Basavaiah, in respect of property No. 132/130, P.I.D. No. 152900103100601182, (Sy. No. 161/4), measuring East to West 12.19 Mtrs., North to South 9.14 Mtrs., Total site measuring 111.48 Sq., and total House measuring 69.68 Sq., meters is situated at Kenchayyanadodi Village, Kasaba Hobli, Channapatna Taluk, Bangalore South Dist., has intended to Create Mortgage to AVAAS Financiers Limited, Maddur Branch of the above said property. Any person/s/institutions claiming to have any right, title interest, Charge, lien or minor claims whatsoever over the said property may lodge his/her/their/its claim whatsoever over the said property may lodge his/her/their/its claim to the undersigned with documentary proof within Seven (07) days of this publication, failing which it will be deemed that no other person/s/institutions have any claim, demand, right, interest or title by way of previous sale or agreement to sell or mortgage or objections to finance the said property, as if there is no such claims.

A.R. Nagendra APH Advocate. A.R. Nagendra. Advocate 2277/3, Opp. Shivana Pamanagara

ಗೌರವಾನ್ವಿತ ಉಪ-ವಿಭಾಗಾಧಿಕಾರಿರವರ ನ್ಯಾಯಾಲಯ, ಮಧುಗಿರಿ ತಾಲ್ಲೂಕು, ಮಧುಗಿರಿ

ಆರ್ ಆರ್ ಟಿ (ಅ)(ಕೆ) ಸಂಖ್ಯೆ.2/2026

ಮೇಲ್ಮನವಿದಾರರು:- ನಾಗರಾಜಯ್ಯ ಮತ್ತು ಇತರರು

ವಿರುದ್ಧ

ಎದುರುದಾರರು:- ಜಿ.ವಿ.ನಾಗರಾಜಯ್ಯ ಮತ್ತು ಇತರರು

ಎದುರುದಾರರು :ಸಂ.1) ಜಿ.ವಿ.ನಾಗರಾಜಯ್ಯ ಬಿನ್ ಲೇಟ್ ವೀರನಾಗಪ್ಪ, 2) ಜಿ.ವಿ.ಹನುಮಂತರಾಯ ಬಿನ್ ಲೇಟ್ ವೀರನಾಗಪ್ಪ 3) ಜಿ.ವಿ.ಗಂಗಾಧರ್ ಬಿನ್ ಲೇಟ್ ವೀರನಾಗಪ್ಪ ಎಲ್ಲರ ವಾಸ:- ಗರುಗದೊಡ್ಡಿ, ಕಸಬಾ ಹೋಬಳಿ, ಕೊರಟಗೆರೆ ತಾಲ್ಲೂಕು.

ಪತ್ರಿಕಾ ಪ್ರಕಟಣೆ

ಕೊರಟಗೆರೆ ತಾಲ್ಲೂಕು, ಕಸಬಾ ಹೋಬಳಿ, ಗರುಗದೊಡ್ಡಿ, ಗ್ರಾಮದ ಸ.ನಂ.4/5 ರಲ್ಲಿ ಒಟ್ಟು ವಿಸ್ತೀರ್ಣ 9-19 ಗುಂಟೆ, ಜಮೀನಿನ ಪೈಕಿ 5-23 ಗುಂಟೆ ಜಮೀನಿಗೆ ಸಂಬಂಧಿಸಿದಂತೆ ಸದರಿ ಜಮೀನಿನ ಪಹಣಿಯಲ್ಲಿ ಮೇಲ್ಮನವಿದಾರರಿಗೆ ಮತ್ತು ಎದುರುದಾರರ ಹೆಸರಿಗೆ ವಿಸ್ತೀರ್ಣವನ್ನು ಒಟ್ಟು ಗೂಡಿಸಿರುತ್ತಾರೆ. ಮೇಲ್ಮನವಿದಾರರು ಈ ಸಂಬಂಧವಾಗಿ ಮೇಲ್ಮನವಿಯನ್ನು ಸಲ್ಲಿಸಿರುತ್ತಾರೆ. ಈ ಮೇಲ್ಮನವಿಯಲ್ಲಿ 1, 2, 3ನೇ ಎದುರುದಾರರಿಗೆ ನೋಟಿಸ್ ಜಾರಿಯಾಗದೆ ಇದುದ್ದರಿಂದ ಈ ಪ್ರಕಟಣೆ ಕೊಡಲಾಗಿದೆ. ಆದುದರಿಂದ ಈ ಮೇಲ್ಕಂಡ 1, 2, 3ನೇ ಎದುರುದಾರರಾದ ನೀವು ದಿನಾಂಕ-06-03-2026 ರಂದು ನ್ಯಾಯಾಲಯಕ್ಕೆ ತಪ್ಪದೇ ಹಾಜರಾಗುವುದು. ಒಂದು ವೇಳೆ ಹಾಜರಾಗಲು ತಪ್ಪಿದ್ದಲ್ಲಿ ನಿಮ್ಮ ಅನುಪಸ್ಥಿತಿಯಲ್ಲಿ ಕೇಸನ್ನು ಏಕಪಕ್ಷೀಯವಾಗಿ ತೀರ್ಮಾನಿಸಬೇಕಾಗುತ್ತದೆ. ನ್ಯಾಯಾಲಯದ ಮೊಹರಿನೊಂದಿಗೆ ನೀಡಲಾಗಿದೆ.

ನ್ಯಾಯಾಲಯದ ಆದೇಶದ ಮೇರೆಗೆ,
ತಹಸೀಲ್ದಾರ್ ಗ್ರೇಡ್-11
ಉಪವಿಭಾಗಾಧಿಕಾರಿರವರ ನ್ಯಾಯಾಲಯ ಮಧುಗಿರಿ.

ಮೇಲ್ಮನವಿದಾರರ ಪರ ವಕೀಲರು
ಮನು.ಡಿ.ಎಂ.ಕೊರಟಗೆರೆ.

ಪುರಸಭಾಕಾರ್ಯಾಲಯ-ಚಿಕ್ಕನಾಯಕನಹಳ್ಳಿ, 572214
ತುಮಕೂರು ಜಿಲ್ಲೆ

ಕಚೇರಿ ಇ ಮೇಲ್-itstaff ulb chikkanavakanahalli@yahoo.co.in ಕಚೇರಿ ದೂರವಾಣಿ:
ವೆಬ್‌ಸೈಟ್: www.chikkanavakanahallitown.mrc.gov.in 08133-267223,08133-267523

ನಂ.ಪು.ಚಿ:ಆ.ಶಾ:ವಿವ: /2025-26 ದಿನಾಂಕ: 10.02.2026

"ಪ್ರಕಟಣೆ"

ವಿಷಯ : ಶ್ರೀ ನಾಗರಾಜು ಕೆ ಪೌರಕಾರ್ಮಿಕ ಪುರಸಭೆ ಚಿಕ್ಕನಾಯಕನಹಳ್ಳಿ ರವರ ಅನಧಿಕೃತ ಗೈರು ಹಾಜರಿ ಬಗ್ಗೆ.

ಉಲ್ಲೇಖ: 1) ಈ ಕಛೇರಿಯ ತಿಳುವಳಿಕೆ ಪತ್ರದ ಸಂಖ್ಯೆ:ನಂ.ಪು.ಚಿಸಿ1:ಸಿಬ್ಬಂದಿ/ವಿವ/01/2025-26 ದಿನಾಂಕ:23.04.2025
2)ಈ ಕಛೇರಿಯ ತಿಳುವಳಿಕೆ 1 ರ ಪತ್ರದ ಸಂಖ್ಯೆ:ನಂ.ಪು.ಚಿಸಿ1:ಸಿಬ್ಬಂದಿ/ವಿವ/02/22025-26 ದಿನಾಂಕ:23.06.2025
3) ಈ ಕಛೇರಿಯ ತಿಳುವಳಿಕೆ 2ರ ಪತ್ರದ ಸಂಖ್ಯೆ:ನಂ.ಪು.ಚಿಸಿ1:ಸಿಬ್ಬಂದಿ/ವಿವ/03/2025-26 ದಿನಾಂಕ:17.07.2025
4) ಈ ಕಛೇರಿಯ ತಿಳುವಳಿಕೆ 3ರ ಪತ್ರದ ಸಂಖ್ಯೆ:ನಂ.ಪು.ಚಿಸಿ1:ಸಿಬ್ಬಂದಿ/ವಿವ/04/2025-26 ದಿನಾಂಕ:09.09.2025
5) ಈ ಕಛೇರಿಯ ಅಂತಿಮ ತಿಳುವಳಿಕೆ ಪತ್ರದ ಸಂಖ್ಯೆ:ನಂ.ಪು. ಚಿಸಿ1:ಸಿಬ್ಬಂದಿ/ವಿವ/02/2025-26 ದಿನಾಂಕ:07.01.2026

ಮೇಲ್ಕಂಡ ವಿಷಯಕ್ಕೆ ಸಂಬಂದಿಸಿದಂತೆ ಶ್ರೀ ನಾಗರಾಜು ಕೆ ಪೌರಕಾರ್ಮಿಕ ಪುರಸಭೆ ಚಿಕ್ಕನಾಯಕನಹಳ್ಳಿ ಇವರು ಕಛೇರಿ ಕರ್ತವ್ಯಕ್ಕೆ ಅನಧಿಕೃತವಾಗಿ ಗೈರು ಹಾಜರಾಗಿರುತ್ತಾರೆ ಈ ಸಂಬಂದ ಉಲ್ಲೇಖಿತ ಪತ್ರ 1, 02, 03, 04, 05, ನೋಟೀಸ್‌ಗಳನ್ನು ಸೇವಾವಹಿಯಲ್ಲಿನ ವಿಳಾಸಕ್ಕೆ ಕಳುಹಿಸಲಾಗಿದ್ದು, ಸದರಿ ನೋಟೀಸ್‌ಗಳಿಗೆ ಯಾವುದೇ ಸಮಜಾಯಿಷಿ ಕಛೇರಿಗೆ ಬಂದಿರುವುದಿಲ್ಲ ಉಲ್ಲೇಖಿತ ಪತ್ರ (5) ರ ರೀತ್ಯಾ ಅಂತಿಮ ನೋಟೀಸ್‌ನ್ನು ಮುದ್ದಾಂ ಸಲ್ಲಿಸಲಾಗಿದ್ದರೂ ಸಹ ಸದರಿ ನೌಕರರು ಕಛೇರಿ ಕರ್ತವ್ಯಕ್ಕೆ ಹಾಜರಾಗಿರುವುದಿಲ್ಲ ಆದ್ದರಿಂದ ಈ ಪ್ರಕಟಣೆ ಹೊರಡಿಸಿದ್ದು ಇದು ಪ್ರಕಟಣೆಗೊಂಡ 15 ದಿನಗಳೊಳಗಾಗಿ ಕಛೇರಿ ಕರ್ತವ್ಯಕ್ಕೆ ಹಾಜರಾಗಲು ಸೂಚಿಸಿದೆ.
ತಪ್ಪಿದಲ್ಲಿ ನಿಯಮಾನುಸಾರ ನಿಮ್ಮ ವಿರುದ್ಧ ಸೂಕ್ತ ಕ್ರಮ ಕೈಗೊಳ್ಳಲು ಮೇಲಾಧಿಕಾರಿಗಳಿಗೆ ವರದಿ ಮಾಡಲಾಗುವುದು ಎಂದು ತಿಳಿಯುವುದು.

ಸಹಿ/-
ಮುಖ್ಯಾಧಿಕಾರಿ
ಪುರಸಭೆ, ಚಿಕ್ಕನಾಯಕನಹಳ್ಳಿ

ರವರಿಗೆ
ಶ್ರೀ ನಾಗರಾಜು ಕೆ ಬಿನ್ ಲೇಟ್ ಕೃಷ್ಣಪ್ಪ
ಭೋವಿ ಕಾಲೋನಿ
ಕುಣಿಗಲ್ ತಾಲೂಕು
ತುಮಕೂರು ಜಿಲ್ಲೆ

ಬ್ಯಾಂಕ್ ನಿವೃತ್ತ ನೌಕರರಿಂದ ಅಶೋಕ ರಸ್ತೆಯಿಂದ ಡಿಸಿ ಕಚೇರಿವರೆಗೆ ಮೆರವಣಿಗೆ | ಜಿಲ್ಲಾಧಿಕಾರಿಗೆ ಮನವಿ ಸಲ್ಲಿಕೆ

ಪಿಂಚಣಿ ಪರಿಷ್ಕರಣೆಗೆ ಆಗ್ರಹಿಸಿ ಪ್ರತಿಭಟನೆ

ತುಮಕೂರು: ನಿವೃತ್ತ ಬ್ಯಾಂಕ್ ನೌಕರರ ಪಿಂಚಣಿ ಪರಿಷ್ಕರಣೆಗೆ ಕೇಂದ್ರ ಸರಕಾರವನ್ನು ಆಗ್ರಹಿಸಿ ಬ್ಯಾಂಕ್ ನಿವೃತ್ತರ ಸಂಘಟನೆಗಳ ಸಂಯುಕ್ತ ವೇದಿಕೆ (ಯುಎಫ್ ಬಿಆರ್‌ಒ) ಹಾಗೂ ಎಐಬಿಆರ್‌ಎಫ್ ವತಿಯಿಂದ ನಗರದಲ್ಲಿ ಪ್ರತಿಭಟನೆ ನಡೆಸಲಾಯಿತು.

ನಗರದ ಟೌನ್ ಹಾಲ್ ವೃತ್ತದಲ್ಲಿ ಬ್ಯಾಂಕ್ ನಿವೃತ್ತರ ಸಂಘಟನೆಗಳ ಸಂಯುಕ್ತ ವೇದಿಕೆ ನೇತೃತ್ವದಲ್ಲಿ ಜಮಾಯಿಸಿದ ನೂರಾರು ಮಂದಿ ನಿವೃತ್ತ ಬ್ಯಾಂಕ್ ನೌಕರರು ತಮ್ಮ ಪಿಂಚಣಿಯನ್ನು ಪರಿಷ್ಕರಿಸುವಂತೆ ಘೋಷಣೆಗಳನ್ನು ಕೂಗುತ್ತಾ ಅಶೋಕ ರಸ್ತೆ ಮೂಲಕ ಜಿಲ್ಲಾಧಿಕಾರಿ ಕಚೇರಿವರೆಗೆ ಪ್ರತಿಭಟನಾ ಮೆರವಣಿಗೆಯಲ್ಲಿ ಸಾಗಿ ಜಿಲ್ಲಾಧಿಕಾರಿಗಳ ಮೂಲಕ ಕೇಂದ್ರ ವಿತ್ತ ಸಚಿವೆ ನಿರ್ಮಲಾ ಸೀತಾರಾಮನ್ ರವರಿಗೆ ಮನವಿ ಪತ್ರ ಸಲ್ಲಿಸಿದರು.

ದೇಶಾದ್ಯಂತ ಎಲ್ಲಾ ಬ್ಯಾಂಕ್‌ಗಳ ನಿವೃತ್ತರನ್ನೊಳಗೊಂಡ 3 ಲಕ್ಷಕ್ಕೂ ಅಧಿಕ ನಿವೃತ್ತರಿದ್ದು, ಬ್ಯಾಂಕ್‌ಗಳಲ್ಲಿ 1995 ರಿಂದ ಜಾರಿಗೆ ಬಂದ ಪಿಂಚಣಿ ಯೋಜನೆಯ ದಿನಾಂಕದಿಂದ ಇಂದಿನವರೆಗೆ ಬಾಂಕ್ ನಿವೃತ್ತ ನೌಕರರ ಪಿಂಚಣಿಯನ್ನು ಪರಿಷ್ಕರಿಸಲಾಗಿಲ್ಲ. ಪಿಂಚಣಿ ಕುರಿತು ಒಪ್ಪಂದವಾದ ಸಮಯದಲ್ಲಿ ಕೇಂದ್ರ ಸರಕಾರದ ಪಿಂಚಣಿದಾರರು ಮತ್ತು ಆರ್‌ಬಿಐ ಪಿಂಚಣಿದಾರರಿಗೆ ಮಾಡುವಂತೆ ಬ್ಯಾಂಕ್ ನಿವೃತ್ತ ನೌಕರರ ಪಿಂಚಣಿಯನ್ನು ಕಾಲ ಕಾಲಕ್ಕೆ ಪರಿಷ್ಕರಿಸುವುದಾಗಿ ಒಪ್ಪಿಕೊಂಡಿದ್ದರು. ಕೇಂದ್ರ ಸರಕಾರದ ನಿವೃತ್ತರ ಪಿಂಚಣಿ ಕೇಂದ್ರ ವೇತನ ಆಯೋಗದ ಶಿಫಾರಸ್ಸುಗಳ ಪ್ರಕಾರ ಪ್ರತಿ 10 ವರ್ಷಕ್ಕೊಮ್ಮೆ ಪರಿಷ್ಕರಿಸಲಾಗುತ್ತದೆ. ಆರ್‌ಬಿಐ ಪಿಂಚಣಿಯನ್ನು ಮೂರು ಬಾರಿ ಪರಿಷ್ಕರಿಸಲಾಗಿದೆ. ಆದರೆ ಬ್ಯಾಂಕ್ ನಿವೃತ್ತ ನೌಕರರ ಪಿಂಚಣಿಯನ್ನು 30 ವರ್ಷಗಳಾದರೂ ಪರಿಷ್ಕರಿಸಲಾಗಿಲ್ಲ ಎಂದು ಪ್ರತಿಭಟನಾನಿರತರು ದೂರಿದರು.

ನಿವೃತ್ತ ಬ್ಯಾಂಕ್ ನೌಕರರ ಪಿಂಚಣಿ ಪರಿಷ್ಕರಣೆಗೆ ಕೇಂದ್ರ ಸರಕಾರವನ್ನು ಆಗ್ರಹಿಸಿ ಬ್ಯಾಂಕ್ ನಿವೃತ್ತರ ಸಂಘಟನೆಗಳ ಸಂಯುಕ್ತ ವೇದಿಕೆ ಹಾಗೂ ಎಐಬಿಆರ್ಎಫ್ ವತಿಯಿಂದ ನಗರದಲ್ಲಿ ಪ್ರತಿಭಟನೆ ನಡೆಸಲಾಯಿತು.

ಬಹುವರ್ಷಗಳಿಂದ ಬಾಕಿ ಇರುವ ಪಿಂಚಣಿ ಪರಿಷ್ಕರಣೆಯನ್ನು ತಕ್ಷಣ ಜಾರಿಗೆ ತರಬೇಕು ಎಂದು ನಿವೃತ್ತ ಬ್ಯಾಂಕ್ ನೌಕರರು ದೇಶಾದ್ಯಂತ ಚಳವಳಿ ನಡೆಸುತ್ತಿದ್ದರೂ ಸಹ ಕೇಂದ್ರ ಸರಕಾರ ಇದುವರೆಗೂ ಪರಿಷ್ಕರಣೆಗೆ ಕ್ರಮ ಕೈಗೊಂಡಿಲ್ಲ ಎಂದು ನಿವೃತ್ತ ಬ್ಯಾಂಕ್ ನೌಕರರು ಬೇಸರ ವ್ಯಕ್ತಪಡಿಸಿದರು.

ಖಾಸಗಿ ಬ್ಯಾಂಕ್ ಗಳ ಪಿಂಚಣಿದಾರರಿಗೆ ಎಕ್ಸ್-ಗ್ರೇಷಿಯಾ ಪಾವತಿ ವಿಚಾರದಲ್ಲಿಯೂ ಬಹಳ ವ್ಯತ್ಯಾಸವಿದೆ. 08-03-2024 ರ ರಾಷ್ಟ್ರೀಯ ಮಟ್ಟದ ಒಪ್ಪಂದದಲ್ಲಿ ಈ ವಿಚಾರ ನ್ಯಾಯಾಲಯದಲ್ಲಿ ಇದೆ ಎಂಬ ಕಾರಣವೊಡ್ಡಿ 31-10-2022ರ ಸ್ಥಿತಿಗತಿಯಲ್ಲಿ ಇರುವ ಬ್ಯಾಂಕ್ ಪಿಂಚಣಿದಾರರಿಗೆ ನಾಮಕಾವಸ್ಥೆಗೆ ಎಕ್ಸ್-ಗ್ರೇಷಿಯಾ ಪಾವತಿ ನೀಡಲು ಒಪ್ಪಿಕೊಂಡಿದ್ದರು.

ನಾನಾ ಬೇಡಿಕೆ ಈಡೇರಿಕೆಗೆ ಒತ್ತಾಯ

1995 ರಿಂದ ಬಾಕಿ ಇರುವ ಪಿಂಚಣಿ ಪರಿಷ್ಕರಣೆ ಮಾಡಬೇಕು. ಸ್ಪೆಷಲ್ ಅಲವಾನ್ಸ್ ಮೇಲೆ ಪಿಂಚಣಿ ವಿಚಾರದಲ್ಲಿ ಬ್ಯಾಂಕ್ ನಿವೃತ್ತರಿಗೆ ನ್ಯಾಯ ಸಮ್ಮತ ಹಕ್ಕು ನಿರಾಕರಿಸಲಾಗಿದೆ. ವೈದ್ಯಕೀಯ ವಿಮೆಯಲ್ಲಿ ಸುಧಾರಣೆ ಹಾಗೂ ಪ್ರೀಮಿಯಂ ಮೇಲೆ ವಿಧಿಸುವ ಜಿಎಸ್ ಟಿ ರದ್ದು ಪಡಿಸಬೇಕು. ವಾಣಿಜ್ಯ ಬ್ಯಾಂಕ್ ಪಿಂಚಣಿದಾರರ ಮೇಲಿನ ಭೇದ ಭಾವವನ್ನು ಕೊನೆಗೊಳಿಸಬೇಕು ಹಾಗೂ ರಾಜೀನಾಮೆ ನೀಡಿದವರಿಗೆ ಪಿಂಚಣಿ ಸಂಬಂಧಿತ ವಿಚಾರಗಳನ್ನು ಪರಿಹರಿಸಬೇಕು. ನಿವೃತ್ತರ ಸಮಸ್ಯೆಗಳ ಕುರಿತು ಐಬಿಎ ಯೊಂದಿಗೆ ನಿವೃತ್ತರ ಸಂಘಟನೆಗಳ ನೇರ ಸಂವಾದ ನಡೆಸಲು ಅವಕಾಶ ಕಲ್ಪಿಸುವುದು ಸೇರಿದಂತೆ ತಮ್ಮ ವಿವಿಧ ಬೇಡಿಕೆಗಳನ್ನು ಈಡೇರಿಸುವಂತೆ ಪ್ರತಿಭಟನಾಕಾರರು ಒತ್ತಾಯಿಸಿದರು.

ಆದರೆ ದ್ವಿಪಕ್ಷೀಯ ಒಪ್ಪಂದಗಳ ಇತಿಹಾಸದಲ್ಲೇ ಮೊದಲ ಬಾರಿಗೆ ಖಾಸಗಿ ಬ್ಯಾಂಕ್ ಪಿಂಚಣಿದಾರರಿಗೆ ಈ ಪಾವತಿಯನ್ನು ನಿರಾಕರಿಸಲಾಯಿತು. ಈ ಅನ್ಯಾಯವನ್ನು ತಕ್ಷಣ ನಿಲ್ಲಿಸಿ ಖಾಸಗಿ ಬ್ಯಾಂಕ್ ಪಿಂಚಣಿದಾರರಿಗೆ ಎಕ್ಸ್-ಗ್ರೇಷಿಯಾ ಮೊತ್ತವನ್ನು ವಿಳಂಬವಿಲ್ಲದೆ ಹಾಗೂ ಪೂರ್ವಾನ್ವಯವಾಗಿ ಪಾವತಿಸಬೇಕು ಎಂದು ಪ್ರತಿಭಟನಾಕಾರರು ಆಗ್ರಹಿಸಿದರು.

ಬ್ಯಾಂಕ್ ಉದ್ಯೋಗಿಗಳ ಪಿಂಚಣಿ ನಿಧಿಯಲ್ಲಿ 4 ಲಕ್ಷ ಕೋಟಿಗೂ ಅಧಿಕ ನಿಧಿ ಸಂಗ್ರಹವಾಗಿದೆ. ಈ ದೊಡ್ಡ ನಿಧಿಗೆ ನಿವೃತ್ತರು ತಮ್ಮ ಕೊಡುಗೆಯನ್ನು ನೀಡಿದ್ದಾರೆ. ಪಿಂಚಣಿ ಯೋಜನೆಯನ್ನು ಆಯ್ಕೆ ಮಾಡಿಕೊಂಡಿರುವ ಸೇವೆಯಲ್ಲಿರುವ ಬ್ಯಾಂಕ್ ಉದ್ಯೋಗಿಗಳು ಪ್ರತಿ ಮಾಸವೂ ಈ ನಿಧಿಗೆ ಕೊಡುಗೆ ನೀಡುತ್ತಿದ್ದಾರೆ. ಜತೆಗೆ ಬ್ಯಾಂಕ್ ಗಳು ಸಹ ಸಮಾನ ಮೊತ್ತವನ್ನು ನೀಡುತ್ತಿವೆ.

ಆದರೂ ನಿವೃತ್ತ ಬ್ಯಾಂಕ್ ನೌಕರರ ಪಿಂಚಣಿ ಪರಿಷ್ಕರಣೆಗೆ ಕೇಂದ್ರ ಸರಕಾರ ಮನಸ್ಸು ಮಾಡಿಲ್ಲ ಎಂದು ಪ್ರತಿಭಟನಾನಿರತ ನಿವೃತ್ತ ಬ್ಯಾಂಕ್ ನೌಕರರು ಆಕ್ರೋಶ ಹೊರ ಹಾಕಿದರು.

ಪ್ರತಿಭಟನೆಯಲ್ಲಿ ಎಐಬಿಆರ್‌ಎಫ್ ರಾಜ್ಯ ಸಮಿತಿ ಪ್ರಧಾನ ಕಾರ್ಯದರ್ಶಿ ಕೆ. ವಿಶ್ವನಾಥನಾಯಕ್, ಯುಎಫ್ ಬಿಆರ್‌ಒ ಜಂಟಿ ಸಂಚಾಲಕ ಸಿ.ಎನ್. ಪ್ರಸಾದ್, ಎಐಬಿಆರ್‌ಎಫ್ ಜಿಲ್ಲಾ ಪ್ರಧಾನ ಕಾರ್ಯದರ್ಶಿ ಎನ್.ಜಿ. ಮಹಾಲಿಂಗಪ್ಪ, ಬ್ಯಾಂಕ್ ನಿವೃತ್ತ ನೌಕರರ ವೇದಿಕೆಯ ತುಮಕೂರು ಅಧ್ಯಕ್ಷ ಟಿ.ಎನ್. ರಮೇಶ್, ಎಸ್ ಬಿಎಂ ಪಿಂಚಣಿದಾರರ ಸಂಘದ ಕಾರ್ಯದರ್ಶಿ ನಟರಾಜು, ಜಾನಕಿರಾಮ್, ಬ್ರಹ್ಮರಾಯಪ್ಪ, ಧನಲಕ್ಷ್ಮಿ ಬಾಯಿ ಸೇರಿದಂತೆ ನೂರಾರು ಮಂದಿ ನಿವೃತ್ತ ಬ್ಯಾಂಕ್ ನೌಕರರು ಭಾಗವಹಿಸಿದ್ದರು.

ರೈತರ ಹಿತ ಕಾಪಾಡಲು ಬಮೂಲ್ ಒಕ್ಕೂಟ ಬದ್ಧ

ಚನ್ನಪಟ್ಟಣ: ಹೈನುಗಾರಿಕೆಯಲ್ಲಿ ತೊಡಗಿರುವ ರೈತರ ಹಿತವನ್ನು ಕಾಪಾಡಲು ಬಮೂಲ್ ಒಕ್ಕೂಟವು ಬದ್ಧವಾಗಿದ್ದು, ಅಗತ್ಯ ಪ್ರೋತ್ಸಾಹವನ್ನು ನೀಡಲಾಗುವುದು ಎಂದು ಬಮೂಲ್ ಅಧ್ಯಕ್ಷ ಡಿ.ಕೆ. ಸುರೇಶ್ ಹೇಳಿದರು.

ತಾಲೂಕಿನ ಭೂಹಳ್ಳಿ, ಬಾಣಗನಹಳ್ಳಿ ಹಾಗೂ ನಿಡಗೋಡಿ, ಬೊಮ್ಮನಾಯಕನಹಳ್ಳಿ ಹಾಗೂ ಗುಡ್ಡೆ ತಿಮ್ಮಸಂದ್ರ ಗ್ರಾಮಗಳ ಹಾಲು ಉತ್ಪಾದಕರ ಸಹಕಾರ ಸಂಘದ ಆವರಣದಲ್ಲಿ ಎನ್.ಪಿ.ಡಿ.ಡಿ. ಯೋಜನೆಯಡಿ ನಿರ್ಮಾಣವಾಗಿರುವ 5000 ಲೀಟರ್ ಸಾಮರ್ಥ್ಯದ ಬಿ.ಎಂ.ಸಿ. ಕೇಂದ್ರಗಳ ಉದ್ಘಾಟನೆ ನೆರವೇರಿಸಿ ಮಾತನಾಡಿದರು.

ರೈತನೆಂಬ ಭಾಗ್ಯವಂತನ ಬದುಕಿಗೆ ಹೈನುಗಾರಿಕೆ ಆಸರೆಯಾಗಿದೆ, ನಿಮ್ಮ ಗ್ರಾಮದಲ್ಲಿಯೇ ನೀವು ಸ್ವಾವಲಂಬಿ ಜೀವನ ಕಟ್ಟಿಕೊಳ್ಳಲು ಹೈನೋದ್ಯಮ ಸಹಕಾರಿ. ರೈತರ, ಗ್ರಾಹಕರ ಹಿತ ಕಾಪಾಡುವುದೇ ನಮ್ಮ ಧ್ಯೇಯ. ಎಂದರು.

ಇಡೀ ರಾಜ್ಯದಲ್ಲಿಯೇ ಚನ್ನಪಟ್ಟಣ ತಾಲೂಕು ಹೆಚ್ಚಿನ ಹಾಲು ಉತ್ಪಾದನೆ ಮಾಡುತ್ತಿದೆ.

ಚನ್ನಪಟ್ಟಣ ತಾಲೂಕಿನ ಬಾಣಗಹಳ್ಳಿ ಗ್ರಾಮದಲ್ಲಿ ಬಿಎಂಸಿ ಕೇಂದ್ರವನ್ನು ಬಮೂಲ್ ಅಧ್ಯಕ್ಷ ಡಿ ಕೆ ಸುರೇಶ್ ಉದ್ಘಾಟಿಸಿದರು.

ಮುಂದಿನ ದಿನಗಳಲ್ಲಿ ಪ್ರತಿನಿತ್ಯ 4.5 ಲೀಟರ್ ಹಾಲು ಉತ್ಪಾದನೆ ಮಾಡಲು ಶ್ರಮಿಸಬೇಕು. ಇದಕ್ಕೆ ಬಮೂಲ್‌ನಿಂದ ಏನು ಸಹಕಾರ ಬೇಕೋ ಅದನ್ನು ನೀಡಲಾಗುವುದು, ರಾಸುಗಳ ಖರೀದಿಗೆ ಸಾಲ ಸೌಲಭ್ಯ ಕಲ್ಪಿಸಲಾಗುತ್ತಿದೆ. ಬಿಡಿಸಿಸಿ ಬ್ಯಾಂಕ್ ಶೂನ್ಯ ಬಡ್ಡಿ ದರದಲ್ಲಿ ಎರಡು ಹಸುಗಳನ್ನು ಕೊಳ್ಳಲು ಸಾಲ ನೀಡಲಿದೆ ಎಂದು ಹೇಳಿದರು.

ಗುಣಮಟ್ಟದ ಹಾಲು ಉತ್ಪಾದನೆ ಮಾಡಲು ಹೈನುಗಾರರು ಶ್ರಮಿಸಬೇಕು. ರಾಸುಗಳಿಗೆ ಕಾಲಕಾಲಕ್ಕೆ ಆರೋಗ್ಯ ಪರೀಕ್ಷೆ ಮಾಡಿಸಬೇಕು. ಹೆಚ್ಚಿನ ಪ್ರಮಾಣದಲ್ಲಿ ಹಾಲು ಉತ್ಪಾದನೆಗೆ ಮುಂದಾಗಬೇಕು ಎಂದು ಕರೆನೀಡಿದರು.

ಶಾಸಕ ಸಿ.ಪಿ. ಯೋಗೇಶ್ವರ್ ಮಾತನಾಡಿ, ಬಮೂಲ್ ಅಧ್ಯಕ್ಷ ಡಿ.ಕೆ. ಸುರೇಶ್ ಹಾಗೂ ನಿರ್ದೇಶಕ ಲಿಂಗೇಶ್ ಕುಮಾರ್‌ಅವರ ಮುಂದಾಳತ್ವದಲ್ಲಿ ಬಮೂಲ್ ಲಾಭದತ್ತ ಮುನ್ನಡೆಯುತ್ತಿದೆ. ಈ ಹಿಂದೆ ಸಾಕಷ್ಟು ನಷ್ಟದಲ್ಲಿ ಇತ್ತು. ಡಿ.ಕೆ. ಸುರೇಶ್ ಅಧ್ಯಕ್ಷರಾದ ಮೇಲೆ 20 ಕೋಟಿ ರು. ಗಳಿಗೂ ಹೆಚ್ಚು ಲಾಭ ಗಳಿಸಿದೆ. ತಾಲೂಕು ಅತಿ ಹೆಚ್ಚು ಹಾಲು ಉತ್ಪಾದನೆ ಮಾಡುತ್ತಿದೆ. ಇದನ್ನು ಇನ್ನಷ್ಟು ಹೆಚ್ಚಿಸಿ ರಾಜ್ಯದಲ್ಲಿಯೇ ನಂ.1 ಸ್ಥಾನದಲ್ಲಿ ಉಳಿಯಲು ಶ್ರಮಿಸಬೇಕು ಎಂದರು.

ಬಮೂಲ್ ನಿರ್ದೇಶಕ ಎಸ್. ಲಿಂಗೇಶ್ ಕುಮಾರ್, ರೇಷ್ಮೆ ಮಾರುಕಟ್ಟೆ ಮಂಡಳಿ ಅಧ್ಯಕ್ಷ ಎಸ್. ಗಂಗಾಧರ, ನಗರಸಭೆ ಅಧ್ಯಕ್ಷ ನಾಗೇಶ್, ಮಾಜಿ ಅಧ್ಯಕ್ಷ ವಾಸಿಲ್ ಆಲಿಖಾನ್, ಭೂಹಳ್ಳಿ ಎಂಪಿಸಿಎಸ್ ಅಧ್ಯಕ್ಷ ಚನ್ನೇಗೌಡ, ಮುಖಂಡರಾದ ಪಿ.ಡಿ. ರಾಜು ಸೇರಿದಂತೆ ಹಲವರಿದ್ದರು.

ನೊಂದವರ ಧ್ವನಿಯಾಗಿ ಜಾಂಬವ ಯುವ ಸೇನೆ

ಶಿಡ್ಲಘಟ್ಟ: ಸಮಾಜದಲ್ಲಿ ಎಲ್ಲಿ ನೊಂದವರು, ಹಿಂಸೆಗೆ ಒಳಗಾದವರು ಹಾಗೂ ಅನ್ಯಾಯಕ್ಕೆ ಗುರಿಯಾದವರು ಇರುತ್ತಾರೋ ಅಲ್ಲಿ ಜಾಂಬವ ಯುವ ಸೇನೆ ನಿಂತುಕೊಳ್ಳುತ್ತದೆ ಎಂದು ಜಾಂಭವ ಯುವ ಸೇನಾ ಸಂಸ್ಥಾಪಕ ಅಧ್ಯಕ್ಷ ಹಾಗೂ ರಾಜ್ಯಾಧ್ಯಕ್ಷ ಡಾ. ಎಸ್.ಎಂ. ರಮೇಶ್ ಚಕ್ರವರ್ತಿ ಹೇಳಿದರು.

ನಗರದ ಸಮಾಜ ಕಲ್ಯಾಣ ಇಲಾಖೆ ಕಚೇರಿ ಮುಂಭಾಗ ಆಯೋಜಿಸಿದ್ದ ಜಾಂಭವ ಯುವ ಸೇನಾ ನೂತನ ಶಾಖೆ ಉದ್ಘಾಟನಾ ಸಮಾರಂಭದಲ್ಲಿ ವಿದ್ಯಾರ್ಥಿಗಳಿಗೆ ಪುಸ್ತಕ ವಿತರಣೆ ಹಾಗೂ ಮಹಿಳೆಯರಿಗೆ ಸೀರೆ ವಿತರಣೆ ಕಾರ್ಯಕ್ರಮವನ್ನು ನೆರವೇರಿಸಿ ಅವರು ಮಾತನಾಡಿದರು.

ಜಾಂಭವ ಯುವ ಸೇನೆ ಕೇವಲ ಒಂದು ಸಂಘಟನೆ ಅಲ್ಲ, ಅದು ನೋವು ಅನುಭವಿಸುವವರ ಧ್ವನಿಯಾಗಿದೆ. ಜಾತಿ, ಧರ್ಮ, ವರ್ಗ ಭೇದವಿಲ್ಲದೆ ಸಮಾಜದ ಎಲ್ಲಾ ವರ್ಗಗಳ ಪರವಾಗಿ ಸಂಘಟನೆ ಕೆಲಸ ಮಾಡುತ್ತದೆ ಎಂದು ಹೇಳಿದರು.

ಅನ್ಯಾಯ, ದೌರ್ಜನ್ಯ ಹಾಗೂ ಶೋಷಣೆಗೆ ಒಳಗಾಗುವವರಿಗೆ ಕಾನೂನು ಸಹಾಯ, ಸಾಮಾಜಿಕ ಬೆಂಬಲ ಮತ್ತು ಹೋರಾಟದ ಮೂಲಕ ನ್ಯಾಯ ದೊರಕಿಸುವುದು ಸಂಘಟನೆಯ ಮುಖ್ಯ ಉದ್ದೇಶವಾಗಿದೆ. ಯುವಕರು ಸಮಾಜದ ಸಮಸ್ಯೆಗಳ ಬಗ್ಗೆ ಜಾಗೃತರಾಗಬೇಕು ಹಾಗೂ ಮಾನವೀಯ ಮೌಲ್ಯಗಳನ್ನು ಕಾಪಾಡುವಲ್ಲಿ ಮುಂಚೂಣಿಯಲ್ಲಿ ಇರಬೇಕು ಎಂದು ಕರೆ ನೀಡಿದರು.

ಈ ಸಂದರ್ಭದಲ್ಲಿ ಪೊಲೀಸ್ ಇಲಾಖೆಯ ಪ್ರಮೋದ್ ರೆಡ್ಡಿ, ನಗರಸಭೆ ಮಾಜಿ ಸದಸ್ಯ ಕೃಷ್ಣಮೂರ್ತಿ ನರಸಿಂಹಮೂರ್ತಿ (ಎನ್.ಟಿ.ಆರ್.), ಶ್ರೀನಿವಾಸ್ ಚಕ್ರವರ್ತಿ, ಕಟ್ಟಡ ಕಾರ್ಮಿಕರ ಅಧ್ಯಕ್ಷ ವಿ. ದೇವಪ್ಪ, ಸಂದೀಪ್, ನರಸಿಂಹ, ಮಂಜುನಾಥ್, ಪ್ರಭು, ನರೇಂದ್ರ ಕುಮಾರ್, ನಾಗೇಶ್‌ಶಿಟ್ಲಘಟ್ಟ ಕಾರ್ಮಿಕ ಇಲಾಖೆ ನಿರೀಕ್ಷಕರಾದ ವಿಜಯಲಕ್ಷ್ಮಿ, ರವಿಪ್ರಕಾಶ್, ಪ್ರದೀಪ್ ಸೇರಿದಂತೆ ಜಾಂಭವ ಯುವ ಸೇನಾ ಪದಾಧಿಕಾರಿಗಳು ಹಾಗೂ ಕಾರ್ಯಕರ್ತರು ಹಾಜರಿದ್ದರು.

ಜಾಂಭವ ಯುವ ಸೇನಾ ನೂತನ ಶಾಖೆ ಉದ್ಘಾಟನಾ ಸಮಾರಂಭದಲ್ಲಿ ವಿದ್ಯಾರ್ಥಿಗಳಿಗೆ ಪುಸ್ತಕ ವಿತರಣೆ ಹಾಗೂ ಮಹಿಳೆಯರಿಗೆ ಸೀರೆ ವಿತರಣೆ ಕಾರ್ಯಕ್ರಮವನ್ನು ಆಯೋಜಿಸಲಾಯಿತು.

ಒಳ ಮೀಸಲಿಗೆ ಸರಕಾರ ತಕ್ಷಣವೇ ನಿಲುವು ಕೈಗೊಳ್ಳಲಿ

'ಸಾಮಾಜಿಕ ನ್ಯಾಯದ ಹೆಸರಿನಲ್ಲಿ ವರ್ಷಗಳಿಂದ ನಡೆಯುತ್ತಿರುವ ಅನ್ಯಾಯವನ್ನು ಇನ್ನು ಸಹಿಸಲಾಗುವುದಿಲ್ಲ. ಒಳ ಮೀಸಲಾತಿ ಜಾರಿಗೆ ಸರಕಾರ ತಕ್ಷಣ ಸ್ಪಷ್ಟ ನಿಲುವು ಕೈಗೊಳ್ಳಬೇಕು. ಮೀಸಲಾತಿ ಸೌಲಭ್ಯಗಳು ಕೆಲವರಿಗೆ ಮಾತ್ರ ಸೀಮಿತವಾಗಿರುವುದರಿಂದ ನಿಜವಾದ ಹಕ್ಕುದಾರರಿಗೆ ಅವಕಾಶ ದೊರಕುತ್ತಿಲ್ಲ. ರಾಜ್ಯ ಸರಕಾರ ರಾಜಕೀಯ ಲಾಭ-ನಷ್ಟಗಳನ್ನು ಲೆಕ್ಕಿಸದೆ ಹಿಂದುಳಿದ ವರ್ಗಗಳ ನ್ಯಾಯಯುತ ಹಕ್ಕುಗಳನ್ನು ಕಾಪಾಡುವ ದಿಟ್ಟ ನಿರ್ಧಾರ ಕೈಗೊಳ್ಳಬೇಕು. ಬೇಡಿಕೆ ಈಡೇರದಿದ್ದರೆ ರಾಜ್ಯಾದ್ಯಂತ ಹೋರಾಟ ನಡೆಸಲಾಗುವುದು' ಎಂದು ಡಾ. ಎಸ್.ಎಂ. ರಮೇಶ್ ಚಕ್ರವರ್ತಿ ಎಚ್ಚರಿಸಿದರು.

ಅಧ್ಯಕ್ಷರಾಗಿ ಡಾ.ಕೆ.ನಾಗರಾಜ್ ನೇಮಕ

ಕೋಲಾರ: ಅಖಿಲ ಭಾರತ ಕುಂಬಾರ ಮಹಾಸಭಾ ಯುವ ಘಟಕದ ರಾಷ್ಟ್ರೀಯ ಘಟಕದ ಅಧ್ಯಕ್ಷರಾಗಿ ಕಲ್ಲಂಡೂರು ಡಾ. ಕೆ.ನಾಗರಾಜ್ ನೇಮಕ ಆಗಿದ್ದಾರೆ.

ಕುಂಬಾರ ಮಹಾಸಭಾ ರಾಷ್ಟ್ರೀಯ ಅಧ್ಯಕ್ಷ ಡಾ.ಶಿವಕುಮಾರ ಚೌಡಶೆಟ್ಟಿ ಅಧ್ಯಕ್ಷತೆಯಲ್ಲಿ ಮೈಸೂರಿನಲ್ಲಿ ನಡೆದ ರಾಷ್ಟ್ರೀಯ ಕಾರ್ಯಕಾರಣಿ ಸಭೆಯಲ್ಲಿ ಡಾ.ಕೆ.ನಾಗರಾಜ್ ಯುವ ಘಟಕದ ಅಧ್ಯಕ್ಷರಾಗಿ, ಕಾರ್ಯಾಧ್ಯಕ್ಷರಾಗಿ ಅಣ್ಣಯ್ಯ ಕುಲಾಲ್, ಗೌರವ ಅಧ್ಯಕ್ಷರಾಗಿ ಆಂಧ್ರಪ್ರದೇಶದ ಏಲಪುರಂ ರಾಜು ನೇಮಕ ಮಾಡಲಾಗಿದೆ.

ಡಾ.ನಾಗರಾಜ್ ಅವರು ಕಲ್ಲಂಡೂರಿನಲ್ಲಿ ಕುಂಬಗಾರಿಕೆ ತರಬೇತಿ ಕೇಂದ್ರವನ್ನು ಸ್ಥಾಪಿಸುವ ಮೂಲಕ ಯುವ ಜನರಿಗೆ ಉಚಿತವಾಗಿ ಸ್ವಯಂ ಉದ್ಯೋಗ ತರಬೇತಿಯನ್ನು ಒದಗಿಸುವ ಮೂಲಕ ಸಮುದಾಯದ ಉನ್ನತಿಗೆ ಶ್ರಮಿಸುತ್ತಿದ್ದಾರೆ. ಕುಂಬಾರ ಕುಲಕಸುಬು ಮಾಡುವವರಿಗೆ ಸಾಲ, ಕೌಶಲ್ಯ ತರಬೇತಿ, ಸಹಾಯಧನ ಒದಗಿಸುವುದು. ವಿದ್ಯಾರ್ಥಿಗಳಿಗೆ ಸ್ಕಾಲರ್ ಶಿಪ್ ಒದಗಿಸಿದ್ದಾರೆ.

ಸಹಕಾರ ಸಂಘಗಳ ಲೆಕ್ಕ ಪರಿಶೋಧನಾ ನೇಮಕ

ಚಿಕ್ಕಬಳ್ಳಾಪುರ: ಕರ್ನಾಟಕ ಸಹಕಾರ ಸಂಘಗಳ ಕಾಯ್ದೆ 1959ರ ಕಲಂ 63 ಮತ್ತು ಕರ್ನಾಟಕ ಸಹಕಾರ ಸಂಘಗಳ ನಿಯಮಗಳು 1960 ನಿಯಮ 29-ಬಿ(8) ರನ್ವಯ ಹಾಗೂ ಕರ್ನಾಟಕ ಸೌಹಾರ್ದ ಸಹಕಾರಿ ನಿಯಮಗಳು 2004 ನಿಯಮ 8-ಬಿ(8) ರನ್ವಯ ಯಾವುದೇ ಸೌಹಾರ್ದ ಸಹಕಾರಿಯ ಮುಖ್ಯ ಕಾರ್ಯನಿರ್ವಾಹಕರು ವಾರ್ಷಿಕ ಮಹಾಸಭೆಯಲ್ಲಿ ಲೆಕ್ಕಪರಿಶೋಧಕರ ಅಥವಾ ಲೆಕ್ಕಪರಿಶೋಧನಾ ಫರ್ಮನ್ನು ನೇಮಕ ಮಾಡಿಕೊಂಡ ಬಗ್ಗೆ ವಾರ್ಷಿಕ ಮಹಾಸಭೆಯ ದಿನಾಂಕದಿಂದ 7 ದಿನಗಳೊಳಗಾಗಿ ಇಲಾಖಾ ಲೆಕ್ಕಪರಿಶೋಧಕರಿಗೆ/ಸನ್ನದು ಲೆಕ್ಕಪರಿಶೋಧನಾ ಸಂಸ್ಥೆಗೆ ಮತ್ತು ಸಹಕಾರ ಲೆಕ್ಕಪರಿಶೋಧನಾ ನಿರ್ದೇಶಕರಿಗೆ ತಿಳಿಸಬೇಕಾಗಿರುತ್ತದೆ. ಆದರೆ ಜಿಲ್ಲೆಯ ಬಹುಪಾಲು ಸಹಕಾರ ಸಂಘಗಳ ಮತ್ತು ಸೌಹಾರ್ದ ಸಹಕಾರಿಗಳು ಇಲಾಖಾ ಲೆಕ್ಕಪರಿಶೋಧಕರ/ಸನ್ನದು ಲೆಕ್ಕಪರಿಶೋಧನಾ ಸಂಸ್ಥೆಗೆ ನೇಮಕಾತಿ ಬಗ್ಗೆ ಕಚೇರಿಗೆ ಮಾಹಿತಿ ಸಲ್ಲಿಸಿರುವುದಿಲ್ಲ. ಆದ್ದರಿಂದ ಈವರೆಗೂ ಸದರಿ ಮಾಹಿತಿಯನ್ನು ಸಲ್ಲಿಸದ ಸಹಕಾರ ಸಂಘಗಳು ಪ್ರಕಟಣೆಯಾದ 7 ದಿನಗಳೊಳಗಾಗಿ ವಾರ್ಷಿಕ ಮಹಾಸಭೆಯಲ್ಲಿ ಇಲಾಖಾ ಲೆಕ್ಕಪರಿಶೋಧಕರನ್ನು/ಸನ್ನದು ಲೆಕ್ಕಪರಿಶೋಧನಾ ಸಂಸ್ಥೆಯನ್ನು ನೇಮಕಾತಿ ಮಾಡಿಕೊಂಡಿರುವ ಬಗ್ಗೆ ಮಾಹಿತಿಯನ್ನು ವಾರ್ಷಿಕ ಮಹಾಸಭೆಯ ನಡವಳಿಯೊಂದಿಗೆ ಉಪನಿರ್ದೇಶಕರ ಕಚೇರಿ, ಸಹಕಾರ ಸಂಘಗಳ ಲೆಕ್ಕಪರಿಶೋಧನಾ ಇಲಾಖೆ, ಚಿಕ್ಕಬಳ್ಳಾಪುರ, ಮನೆ ನಂ 192, ನಗರ್ತಪೇಟೆ, 15ನೇ ವಾರ್ಡ್, ಚಿಕ್ಕಬಳ್ಳಾಪುರ-562101, ದೂ.ಸಂ: 08156-271505 ಅಥವಾ ಇ.ಮೇಲ್‌ಗೆ ಸಲ್ಲಿಸಬಹುದು.

ಗುತ್ತಿಗೆದಾರರ ಸಂಘದಿಂದ ಮಾ.6ರಂದು ಪ್ರತಿಭಟನೆ

ತುಮಕೂರು: ಬಾಕಿ ಬಿಲ್ ವಿಚಾರವಾಗಿ ರಾಜ್ಯ ಸರಕಾರದ ವಿರುದ್ಧ ಸಮರ ಸಾರಿರುವ ಗುತ್ತಿಗೆದಾರರ ಸಂಘ, ಮಾ.6ರಂದು ಪ್ರತಿಭಟನೆ ನಡೆಸಲು ಮುಂದಾಗಿದೆ ಎಂದು ರಾಜ್ಯ ಗುತ್ತಿಗೆದಾರರ ಸಂಘದ ರಾಜ್ಯಾಧ್ಯಕ್ಷ ಮಂಜುನಾಥ್ ತಿಳಿಸಿದರು.

ನಗರದ ಖಾಸಗಿ ಹೋಟೆಲ್‌ನಲ್ಲಿ ಸುದ್ದಿಗೋಷ್ಠಿಯಲ್ಲಿ ಮಾತನಾಡಿ, ಕಳೆದ ಮೂರು ವರ್ಷಗಳಲ್ಲಿ ರಾಜ್ಯ ಸರಕಾರ ಸುಮಾರು 37 ಸಾವಿರ ಕೋಟಿ ರು.ಬಿಲ್ ಬಾಕಿ ಉಳಿಸಿಕೊಂಡಿದೆ ಎಂದು ಆರೋಪಿಸಿದರು.

ಈ ಸರಕಾರದ ಕೆಲವು ಇಲಾಖೆಗಳಲ್ಲಿ ಪ್ಯಾಕೇಜ್ ಸಿಸ್ಟಮ್ ಅವ್ಯಾಹತವಾಗಿ ನಡೆಯುತ್ತಿದ್ದು, ಗುತ್ತಿಗೆದಾರರ ಸಮಸ್ಯೆಗಳನ್ನು ಪರಿಹರಿಸುವಂತೆ ಹಲವಾರು ಬಾರಿ ಮನವಿ ಕೊಟ್ಟರೂ ಸರಕಾರ ಸ್ಪಂದಿಸುತ್ತಿಲ್ಲ. ಸೌಜನ್ಯಕ್ಕೂ ನಮ್ಮನ್ನು ಕರೆದು ಮಾತನಾಡುವ ಕೆಲಸ ಆಗಿಲ್ಲ. ನಮಗೆ ಜಿಎಸ್‌ಟಿ ಸೇರಿದಂತೆ ಮತ್ತಿತರ ಸಮಸ್ಯೆಗಳಿದ್ದು, ಮುಖ್ಯಮಂತ್ರಿಗಳ ಜತೆ ಮಾತನಾಡಿದರೂ ಯಾವುದೇ ಸಮಸ್ಯೆ ಬಗೆಹರಿಯುತ್ತಿಲ್ಲ. ಹೀಗಾಗಿ ಪ್ರತಿಭಟನೆ ನಡೆಸಲು ನಿರ್ಧರಿಸಿರೋದಾಗಿ ಸಂಘ ತಿಳಿಸಿದೆ. ಸುಮಾರು 15 ಸಾವಿರ ಜನ ಸೇರಿ ಬೆಂಗಳೂರಿನ ಫ್ರೀಡಂ ಪಾರ್ಕ್‌ನಲ್ಲಿ ಪ್ರತಿಭಟನೆ ನಡೆಸಲಾಗುವುದು ಎಂದರು.

ಸುದ್ದಿಗೋಷ್ಠಿಯಲ್ಲಿ ರಾಜ್ಯ ಗುತ್ತಿಗೆದಾರರ ಸಂಘದ ರಾಜ್ಯಾಧ್ಯಕ್ಷ ಮಂಜುನಾಥ್ ಮಾತನಾಡಿದರು. ಈ ವೇಳೆ ಜಿಲ್ಲಾ ಗುತ್ತಿಗೆದಾರರ ಸಂಘದ ಅಧ್ಯಕ್ಷ ಬಲರಾಮಯ್ಯ ಸೇರಿದಂತೆ, ರಾಜ್ಯ ಮತ್ತು ಜಿಲ್ಲಾ ಸಂಘದ ಪದಾಧಿಕಾರಿಗಳು ಉಪಸ್ಥಿತರಿದ್ದರು.

ಯಾವ್ಯಾವ ಇಲಾಖೆಯಲ್ಲಿ ಎಷ್ಟು ಹಣ ಬಾಕಿ?: ಲೋಕೋಪಯೋಗಿ ಇಲಾಖೆ - 8,370.76 ಕೋಟಿ, ಬೃಹತ್ ನೀರಾವರಿ ಇಲಾಖೆ - 13,000 ಕೋಟಿ, ಗ್ರಾಮೀಣ ಅಭಿವೃದ್ಧಿ ಮತ್ತು ಪಂಚಾಯತ್ ರಾಜ್ ಇಲಾಖೆ - 3,800 ಕೋಟಿ, ಸಣ್ಣ ನೀರಾವರಿ ಇಲಾಖೆ - 3,000 ಕೋಟಿ, ನಗರಾಭಿವೃದ್ಧಿ ಇಲಾಖೆ - 2,000 ಕೋಟಿ, ವಸತಿ ಇಲಾಖೆ - 2,600 ಕೋಟಿ, ಕಾಮಗಾರಿ ಇಲಾಖೆ - 2,000 ಕೋಟಿ, ಜಿಬಿಎ - 2,600 ಕೋಟಿ ಸೇರಿದಂತೆ ಮೇಲಿನ ಎಲ್ಲಾ ಇಲಾಖೆಗಳು ಸೇರಿ ಗುತ್ತಿಗೆದಾರರಿಗೆ ಬಾಕಿ ಬಿಲ್ ಮೊತ್ತ ಒಟ್ಟು 37,370.76 ಕೋಟಿ ರೂಪಾಯಿಗಳಿವೆ. ಇದರಿಂದ ಗುತ್ತಿಗೆದಾರರು ವಿಷ ಕುಡಿಯಬೇಕದ ಪರಿಸ್ಥಿತಿ ನಿರ್ಮಾಣವಾಗಿದ್ದು, ಸುಮಾರು 16 ಜನ ಆತ್ಮಹತ್ಯೆ ಮಾಡಿಕೊಂಡಿದ್ದಾರೆ. ನೂರಾರು ಜನ ಗುತ್ತಿಗೆದಾರರು ಮನೆ-ಮಠ ಬಿಟ್ಟು ಹೋಗಿದ್ದಾರೆ. ಹೀಗಾಗಿ ಸರಕಾರವನ್ನು ಎಚ್ಚರಿಸುವ ನಿಟ್ಟಿನಲ್ಲಿ ಮುಷ್ಕರ ಮಾಡುತ್ತಿದ್ದೇವೆ. ಒಂದು ದಿನ ಶಾಂತಿಯುತವಾಗಿ ಪ್ರತಿಭಟನೆ ನಡೆಯಲಿದ್ದು, ಸರಕಾರ ಸ್ಪಂದಿಸದಿದ್ದರೆ ಉಗ್ರ ಹೋರಾಟ ಮಾಡಲಾಗುವುದು ಎಂದರು.

ಸುದ್ದಿಗೋಷ್ಠಿಯಲ್ಲಿ ಜಿಲ್ಲಾ ಗುತ್ತಿಗೆದಾರರ ಸಂಘದ ಅಧ್ಯಕ್ಷ ಬಲರಾಮಯ್ಯ ಸೇರಿದಂತೆ, ರಾಜ್ಯ ಮತ್ತು ಜಿಲ್ಲಾ ಸಂಘದ ಪದಾಧಿಕಾರಿಗಳು ಉಪಸ್ಥಿತರಿದ್ದರು.

ನಾಲ್ಕು ದಿನಗಳ ತರಬೇತಿ ಕಾರ್ಯಕ್ರಮ | ಜಿಲ್ಲಾ ನ್ಯಾಯಾಧೀಶೆ ಜಿ.ಪ್ರಭಾವತಿ ಅಭಿಮತ

ಗ್ರಾಮೀಣ ಜನರ ತಳಮಟ್ಟದ ಸಮಸ್ಯೆ ಅರಿತು ಪರಿಹರಿಸಿ

ಚಾಮರಾಜನಗರ: ಅರೆಕಾಲಿಕ ಕಾನೂನು ಸ್ವಯಂ ಸೇವಕರು ಗ್ರಾಮೀಣ ಜನರಿಗೆ ಕಾನೂನಿನ ಅರಿವು ಮೂಡಿಸಿ ಪ್ರತಿ ಗ್ರಾಮಗಳಲ್ಲಿನ ತಳಮಟ್ಟದ ಸಮಸ್ಯೆಗಳನ್ನು ಪರಿಹರಿಸಲು ನೆರವಾಗುವಂತೆ ಪ್ರಧಾನ ಜಿಲ್ಲಾ ಮತ್ತು ಸೆಷನ್ಸ್ ನ್ಯಾಯಾಧೀಶರು ಹಾಗೂ ಜಿಲ್ಲಾ ಕಾನೂನು ಸೇವೆಗಳ ಪ್ರಾಧಿಕಾರ ಅಧ್ಯಕ್ಷರಾದ ಜಿ. ಪ್ರಭಾವತಿ ಅವರು ತಿಳಿಸಿದರು.

ನಗರದ ಜೆ.ಎಚ್. ಪಟೇಲ್ ಸಭಾಂಗಣದಲ್ಲಿಂದು ರಾಜ್ಯ ಮತ್ತು ಜಿಲ್ಲಾ ಕಾನೂನು ಸೇವೆಗಳ ಪ್ರಾಧಿಕಾರ, ಜಿಲ್ಲಾಡಳಿತ, ಬೆಂಗಳೂರಿನ ಔಟ್ಲಾಡ್ ಇಂಡಿಯಾ ಫೌಂಡೇಶನ್ ಹಾಗೂ ತಾಲೂಕು ಕಾನೂನು ಸೇವೆಗಳ ಸಮಿತಿ ಸಹಯೋಗದಲ್ಲಿ 2025-26ನೇ ಸಾಲಿನ ಹೊಸ ಅರೆಕಾಲಿಕ ಕಾನೂನು ಸ್ವಯಂ ಸೇವಕರಿಗೆ ಹಮ್ಮಿಕೊಳ್ಳಲಾಗಿರುವ ನಾಲ್ಕು ದಿನಗಳ ತರಬೇತಿ ಕಾರ್ಯಕ್ರಮವನ್ನು ಉದ್ಘಾಟಿಸಿ ಅವರು ಮಾತನಾಡಿದರು.

ಸಮಾಜದಲ್ಲಿ ಪ್ರತಿಯೊಬ್ಬರಿಗೂ ಗೌರವಯುತವಾಗಿ ಬದುಕುವ ಹಕ್ಕು ಇದೆ. ಹಾಗೆಯೇ ವಿವಿಧ ಸೌಕರ್ಯಗಳ ಸಮಸ್ಯೆ, ಮೂಲ ಕಾನೂನು ಅರಿವಿನ ಕೊರತೆ ಸೇರಿದಂತೆ ಸಮಸ್ಯೆ ಇದ್ದೇ ಇರುತ್ತದೆ. ಅಂತಹವರನ್ನು ಗುರುತಿಸಿ ಭೇಟಿ ಮಾಡಿ ಅವರ ಸಮಸ್ಯೆಗಳನ್ನು ಅರಿತು, ತಿಳಿವಳಿಕೆ ನೀಡಿ ಪರಿಹರಿಸಲು ಕಾನೂನಿನ ಮೂಲಕ ನೆರವಾಗುವುದೇ ಅರೆಕಾಲಿಕ ಸ್ವಯಂ ಸೇವಕರ ಪ್ರಮುಖ ಕಾರ್ಯವಾಗಿದೆ. ತರಬೇತಿ ಕಾರ್ಯಕ್ರಮದಲ್ಲಿ ಸ್ವಯಂ ಸೇವಕರು ಯಾವುದೇ ಅನುಮಾನ, ಗೊಂದಲಗಳಿದ್ದರೂ ಪರಿಹರಿಸಿಕೊಳ್ಳಲು ಮುಂದಾಗಬೇಕು ಎಂದರು.

2025-26ನೇ ಸಾಲಿನ ಹೊಸ ಅರೆಕಾಲಿಕ ಕಾನೂನು ಸ್ವಯಂ ಸೇವಕರಿಗೆ ಹಮ್ಮಿಕೊಳ್ಳಲಾಗಿರುವ ನಾಲ್ಕು ದಿನಗಳ ತರಬೇತಿ ಕಾರ್ಯಕ್ರಮವನ್ನು ಪ್ರಧಾನ ಜಿಲ್ಲಾ ಮತ್ತು ಸೆಷನ್ಸ್ ನ್ಯಾಯಾಧೀಶರಾದ ಜಿ. ಪ್ರಭಾವತಿ ಉದ್ಘಾಟಿಸಿದರು.

ಪ್ರಸ್ತುತ 2025-26ನೇ ಸಾಲಿಗೆ ಜಿಲ್ಲಾ ಕಾನೂನು ಸೇವಾ ಪ್ರಾಧಿಕಾರ ಹಾಗೂ ತಾಲೂಕು ಕಾನೂನು ಸೇವಾ ಪ್ರಾಧಿಕಾರಗಳಲ್ಲಿ ಅರೆಕಾಲಿಕ ಸ್ವಯಂ ಸೇವಕರಾಗಿ ಕಾರ್ಯನಿರ್ವಹಿಸಲು ಹೊಸದಾಗಿ ನೇಮಕವಾಗಿರುವ 152 ಸ್ವಯಂ ಸೇವಕರಿಗೆ ಔಟ್ಲಾಡ್ ಇಂಡಿಯಾ ಫೌಂಡೇಶನ್ ವತಿಯಿಂದ ತರಬೇತಿ ಆಯೋಜಿಸಲಾಗಿದೆ.

ತರಬೇತಿಯನ್ನು ಸದ್ಬಳಕೆ ಮಾಡಿಕೊಂಡು ಅರೆಕಾಲಿಕ ಸ್ವಯಂ ಸೇವಕರು ಸಮಾಜಕ್ಕೆ ಉತ್ತಮ ಕೊಡುಗೆ ನೀಡುವಂತೆ ಪ್ರಧಾನ ಜಿಲ್ಲಾ ಮತ್ತು ಸೆಷನ್ಸ್ ನ್ಯಾಯಾಧೀಶರಾದ ಜಿ. ಪ್ರಭಾವತಿ ಅವರು ತಿಳಿಸಿದರು.

> ಮೂಲ ಕಾನೂನನ್ನು ಸಾರ್ವಜನಿಕರಿಗೆ ತಿಳಿಸಿ ಸಹಾಯ ಮಾಡುವುದೇ ಅರೆಕಾಲಿಕ ಸ್ವಯಂ ಸೇವಕರ ಆದ್ಯ ಕರ್ತವ್ಯವಾಗಿದೆ. ಸುಪ್ರೀಂ ಕೋರ್ಟ್ ನಿರ್ದೇಶನದ ಮೇರೆಗೆ ನಾಲ್ಸಾ ಯೋಜನೆಯಡಿ ಪ್ರತಿ ತಾಲೂಕಿನಲ್ಲಿ 25ರಿಂದ 50 ಹಾಗೂ ಜಿಲ್ಲಾಮಟ್ಟದಲ್ಲಿ 50ರಿಂದ 100 ಸ್ವಯಂಸೇವಕರನ್ನು ನೇಮಕ ಮಾಡಿಕೊಳ್ಳಲಾಗುತ್ತಿದ್ದು, ಜಿಲ್ಲೆಯಲ್ಲಿ ಒಟ್ಟು 152 ಮಂದಿ ಸ್ವಯಂ ಸೇವಕರು ಸಾರ್ವಜನಿಕರು ಹಾಗೂ ನ್ಯಾಯಾಂಗ ವ್ಯವಸ್ಥೆಯ ಕೊಂಡಿಯಾಗಿ ಕಾರ್ಯನಿರ್ವಹಿಸಲು ನೇಮಕವಾಗಿದ್ದಾರೆ.
>
> – ಈಶ್ವರ, ಹಿರಿಯ ಸಿವಿಲ್ ನ್ಯಾಯಾಧೀಶ

ಜಿಲ್ಲಾಧಿಕಾರಿ ಶ್ರೀರೂಪ, ಜಿಲ್ಲಾ ಆರೋಗ್ಯ ಮತ್ತು ಕುಟುಂಬ ಕಲ್ಯಾಣಾಧಿಕಾರಿ ಡಾ. ಎಸ್. ಚಿದಂಬರ, ಔಟ್ಲಾಡ್ ಇಂಡಿಯಾ ಫೌಂಡೇಶನ್ ಸಂಸ್ಥೆಯ ಸಂಪನ್ಮೂಲ ವ್ಯಕ್ತಿಗಳಾದ ಎಚ್. ವೆಂಕಟೇಶ್, ಜಾಮೀಜಾಯ್, ಸಿದ್ಧಾರ್ಥ್ ಪಾಟೀಲ್, ಇತರರು ಕಾರ್ಯಕ್ರಮದಲ್ಲಿಸ ಉಪಸ್ಥಿತರಿದ್ದರು.

ವಿಶ್ವವಾಣಿ
ವಿಶ್ವಾಸವೇ ವಿಶ್ವ

ಭಾರತ-ಇಸ್ರೇಲ್ ದೋಸ್ತಿ ಮತ್ತಷ್ಟು ಗಟ್ಟಿ

ಪ್ರಧಾನಿ ನರೇಂದ್ರ ಮೋದಿ ಅವರು ಫೆಬ್ರವರಿ 25 ಮತ್ತು 26 ರಂದು ಇಸ್ರೇಲ್‌ಗೆ ಅಧಿಕೃತ ಭೇಟಿ ನೀಡಲಿದ್ದಾರೆ. ಗಾಜಾದಲ್ಲಿ ಇಸ್ರೇಲ್‌ನ ಭೀಕರ ದಾಳಿಗಳು ಮುಂದುವರಿಯುತ್ತಿರುವ ಬೆನ್ನಲ್ಲೇ ಪ್ರಧಾನಿ ನರೇಂದ್ರ ಮೋದಿ ಅವರ ಈ ಪ್ರವಾಸ ರಾಜಕೀಯ ಕಿಚ್ಚು ಹಚ್ಚಿದೆ. ಮೋದಿ-ನೆತನ್ಯಾಹು ಭೇಟಿಯನ್ನು ಜಗತ್ತಿನಾದ್ಯಂತ ರಕ್ಷಣಾ ತಜ್ಞರು ಕುತೂಹಲದ ಕಣ್ಣುಗಳಿಂದ ನೋಡುತ್ತಿದ್ದಾರೆ.

ಸೊಂಪಾದ ಪುಟಗಳು

ನಿಮ್ಮ ಮಂಗಾಟಕ್ಕೆ ಜಾಗತಿಕ ವೇದಿಕೆಯೇ ಬೇಕಿತ್ತಾ?
ಜನಪಥ
ರಾಘವಶರ್ಮ ನಿಡ್ಲೆ 6

ಪ್ರವಾಸೋದ್ಯಮ ನಮ್ಮಲ್ಲೇಕೆ ಪ್ರಯಾಸೋದ್ಯಮ?
ಲೋಕಮತ
ಲೋಕೇಶ್ ಕಾಯರ್ಗ 7

ದಾರಿದೀಪೋಕ್ತಿ

ಹಿಂದೆ ನೋಡಿದರೆ ಅನುಭವ ಸಿಗುತ್ತದೆ, ಮುಂದೆ ನೋಡಿದರೆ ಅವಕಾಶ ಸಿಗುತ್ತದೆ, ಆದರೆ ನಿಮ್ಮೊಳಗೇ ನೀವು ನೋಡಿಕೊಂಡರೆ ಅಪಾರವಾದ ಶಕ್ತಿ ಸಿಗುತ್ತದೆ.

ವಕ್ರತುಂಡೋಕ್ತಿ

ಮದುವೆ ಅನ್ನೋದು ಕಾಫಿ ಇದ್ದಂತೆ, ಮೊದಲು ಬಿಸಿಯಾಗಿರುತ್ತದೆ, ಆಮೇಲೆ ತಣ್ಣಗಾಗುತ್ತದೆ, ಆದರೆ ಕುಡಿಯೋದನ್ನು ಮಾತ್ರ ಬಿಡಲು ಆಗುವುದಿಲ್ಲ.

2.7 ಲಕ್ಷ ಖಾಲಿ ಹುದ್ದೆಗಳ ಭರ್ತಿಗೆ ಆಗ್ರಹಿಸಿ ಧಾರವಾಡದಲ್ಲಿ ಬೃಹತ್ ಪ್ರತಿಭಟನೆ
ರಾಜ್ಯ ಸರಕಾರದ ವಿರುದ್ಧ ಆಕ್ರೋಶ । ಸಿಎಂ, ಡಿಸಿಎಂ, ಸಚಿವರ ಭಾವಚಿತ್ರಕ್ಕೆ ಬೆಂಕಿ

ನಿರುದ್ಯೋಗ ಜ್ವಾಲಾಮುಖಿ

ಧಾರವಾಡ: ವಿವಿಧ ಸರಕಾರಿ ಇಲಾಖೆಗಳಲ್ಲಿ ಖಾಲಿ ಇರುವ ಹುದ್ದೆಗಳನ್ನು ಕೂಡಲೇ ಭರ್ತಿ ಮಾಡಬೇಕೆಂದು ಆಗ್ರಹಿಸಿ ಧಾರವಾಡದಲ್ಲಿ ಅಖಿಲ ಕರ್ನಾಟಕ ರಾಜ್ಯ ವಿದ್ಯಾರ್ಥಿ ಸಂಘಟನೆ ಮತ್ತು ವಿವಿಧ ಸಂಘಟನೆಗಳ ನೇತೃತ್ವದಲ್ಲಿ ಬೃಹತ್ ಪ್ರತಿಭಟನೆ ನಡೆಯಿತು. ರಾಜ್ಯದ ವಿವಿಧ ಭಾಗಗಳಿಂದ ಸಾವಿರಾರು ಉದ್ಯೋಗಾ ಕಾಂಕ್ಷಿಗಳು ಆಗಮಿಸಿ ಪ್ರತಿಭಟನೆಯಲ್ಲಿ ಭಾಗವಹಿಸಿ ಸರಕಾರಕ್ಕೆ ಬಿಸಿ ಮುಟ್ಟಿಸಿದರು.

ಉದ್ಯೋಗಾಕಾಂಕ್ಷಿಗಳು ಪೊಲೀಸರ ಅನುಮತಿಯನ್ನು ನಿರಾಕರಿಸಿ ಶ್ರೀನಗರ ವೃತ್ತದಿಂದ ವಿಚಿಗನ್ ಕಾಂಪೌಂಡ್‌ನವರೆಗೆ ಪ್ರತಿಭಟನೆ ನಡೆಸಲು ಮುಂದಾ ದರು. ಪ್ರತಿಭಟನೆ ಮಧ್ಯಭಾಗದಲ್ಲಿ ಹಾದುಬರು ತ್ತಿದ್ದಂತೆ ಅವರನ್ನು ತಡೆಯಲು ಯತ್ನಿಸಿದಾಗ ಪೊಲೀಸರು ಮತ್ತು ವಿದ್ಯಾರ್ಥಿಗಳ ನಡುವೆ ತಳ್ಳಾಟ, ನೂಕಾಟ ನಡೆಯಿತು. ರೊಚ್ಚಿಗೆದ್ದ ವಿದ್ಯಾರ್ಥಿಗಳು ಮುಖ್ಯ ಮಂತ್ರಿ ಸಿದ್ದ ರಾಮಯ್ಯ, ಉಪಮುಖ್ಯಮಂತ್ರಿ ಡಿ.ಕೆ. ಶಿವಕುಮಾರ್, ಗೃಹಸಚಿವ ಡಾ.ಜಿ. ಪರಮೇಶ್ವರ್, ಧಾರವಾಡ ಜಿಲ್ಲಾ ಉಸ್ತುವಾರಿ ಸಚಿವ ಸಂತೋಷ್ ಲಾಡ್ ಅವರ ಭಾವಚಿತ್ರ ಗಳನ್ನು ರಸ್ತೆ ಮಧ್ಯೆಯೇ ಧರಣಿ ಕುಳಿತು ಬೆಂಕಿ ಹಚ್ಚಿ ಆಕ್ರೋಶ ಹೊರಹಾಕಿದರು. ಕೆಲವರು ನೀರಿನ ಬಾಟಲಿ, ಭಿತ್ತಿಫಲಕಗಳ ಚೂರುಗಳನ್ನು ತೂರಿದರು. ಈ ವೇಳೆ ಹುಬ್ಬಳ್ಳಿಯ ವಿದ್ಯಾನಗರ ಠಾಣೆಯ ಪಿಎಸ್‌ಐ ಸುನಿಲ್‌ಗೆ ಗಾಯವಾಗಿದೆ. ಸಾವಿರಾರು ಸಂಖ್ಯೆಯಲ್ಲಿ ವಿದ್ಯಾರ್ಥಿಗಳು ರಸ್ತೆಗಿಳಿದಿದ್ದರಿಂದ ಧಾರವಾಡದ ಪ್ರಮುಖ ರಸ್ತೆಗಳಲ್ಲಿ ಸಂಚಾರ ಸಂಪೂರ್ಣ ಅಸ್ತವ್ಯಸ್ತ ಗೊಂಡಿತು. ಪ್ರತಿಭಟನೆ ವೇಳೆ ಪೊಲೀಸ್ ಆಯುಕ್ತ ಎನ್.ಶಶಿಕುಮಾರ್ ಮುಂದೆ ಸಾಗುತ್ತಿದ್ದಾಗ, ಭುಗಿಲೆದ್ದ ವಿದ್ಯಾರ್ಥಿ ಗಳ ಗುಂಪು ಆಯುಕ್ತ ರಿಗೇ ಕೆಲಕಾಲ ಘೇರಾವ್ ಹಾಕಿದರು. ಪ್ರತಿಭಟನಾಕಾ ರರನ್ನು ನಿಯಂತ್ರಿ ಸಲು ಧಾರವಾಡ ಪೊಲೀಸರು ಹರಸಾಹಸಪಟ್ಟರು. ವಿದ್ಯಾರ್ಥಿ ನಾಯಕ ಕಾಂತಕುಮಾರ ಅವರನ್ನು ಪೊಲೀಸರು ವಶಕ್ಕೆ ತೆಗೆದುಕೊಂಡರು.

ವಿವಿಧ ಸರಕಾರಿ ಇಲಾಖೆಗಳಲ್ಲಿ ಖಾಲಿ ಇರುವ ಹುದ್ದೆಗಳನ್ನು ಕೂಡಲೇ ಭರ್ತಿ ಮಾಡಬೇಕೆಂದು ಆಗ್ರಹಿಸಿ ಧಾರವಾಡದಲ್ಲಿ ಅಖಿಲ ಕರ್ನಾಟಕ ರಾಜ್ಯ ವಿದ್ಯಾರ್ಥಿ ಸಂಘಟನೆ ಮತ್ತು ವಿವಿಧ ಸಂಘಟನೆಗಳ ನೇತೃತ್ವದಲ್ಲಿ ಬೃಹತ್ ಪ್ರತಿಭಟನೆ ನಡೆಯಿತು.

ಇಂದಿನ ಸಮಸ್ಯೆಗೆ ಬಿಜೆಪಿ ಕಾರಣ: ಸಿಎಂ

ಧಾರವಾಡದಲ್ಲಿ ಸರಕಾರಿ ಉದ್ಯೋಗಾಕಾಂಕ್ಷಿಗಳು ನಡೆಸುತ್ತಿರುವ ಪ್ರತಿಭಟನೆಗೆ ಸಂಬಂಧಿಸಿ ದಂತೆ ಮುಖ್ಯಮಂತ್ರಿ ಸಿದ್ದರಾಮಯ್ಯ ಪ್ರತಿಕ್ರಿಯಿಸಿದ್ದು, ಇಂದಿನ ಈ ದುಸ್ಥಿತಿಗೆ ಬಿಜೆಪಿ ಸರಕಾರದ ಅವಧಿಯಲ್ಲಿ ನಡೆದ ಅಕ್ರಮ ಮತ್ತು ಭ್ರಷ್ಟಾಚಾರಗಳೇ ಕಾರಣ. ಇದು ಯುವಜನರು ವ್ಯವಸ್ಥೆಯ ಮೇಲಿನ ನಂಬಿಕೆಯನ್ನು ಕಳೆದುಕೊಳ್ಳುವಂತೆ ಮಾಡಿದ್ದಷ್ಟೇ ಅಲ್ಲದೇ, ದೊಡ್ಡ ಪ್ರಮಾಣದ ಖಾಲಿ ಹುದ್ದೆಗಳ ಸೃಷ್ಟಿಗೆ ಕಾರಣವಾಯಿತು. ನಮ್ಮ ಸರಕಾರ ನೇಮಕ ಪ್ರಕ್ರಿಯೆಯಲ್ಲಿ ವಿಶ್ವಾಸಾರ್ಹತೆ, ಪಾರದರ್ಶಕತೆ ಮತ್ತು ಸ್ಥಿರತೆಯನ್ನು ಮರುಸ್ಥಾಪಿಸಲು ಬದ್ಧವಾಗಿದೆ. ಇದರೊಂದಿಗೆ ಒಳ ಮೀಸಲಾತಿಗೆ ಸಂಬಂಧಿಸಿದಂತೆ ನ್ಯಾಯಾಲಯದಲ್ಲಿ ಪ್ರಕರಣಗಳು ನಡೆಯುತ್ತಿದ್ದ ಕಾರಣದಿಂದ ಹಲವು ನೇಮಕ ಪ್ರಕ್ರಿಯೆಗಳನ್ನು ತಾತ್ಕಾಲಿಕವಾಗಿ ನಿಲ್ಲಿಸಬೇಕಾಯಿತು. ಸಂವಿಧಾನದ ಪಾಲನೆ ಮತ್ತು ಸಾಮಾಜಿಕ ನ್ಯಾಯಕ್ಕೆ ಬದ್ಧವಾದ ಸರಕಾರವಾಗಿ, ಸಾವಿರಾರು ಅಭ್ಯರ್ಥಿಗಳ ವೃತ್ತಿಜೀವನಕ್ಕೆ ಧಕ್ಕೆ ತರುವಂತಹ ತ್ವರಿತ ನಿರ್ಧಾರಗಳನ್ನು ತೆಗೆದುಕೊಳ್ಳದೆ ಕಾನೂನಿನ ಚೌಕಟ್ಟಿನೊಳಗೆ ಜವಾಬ್ದಾರಿಯುತವಾಗಿ ವರ್ತಿಸಲು ನಾವು ನಿರ್ಧರಿಸಿದ್ದೇವೆ ಎಂದು ಸ್ಪಷ್ಟಪಡಿಸಿದ್ದಾರೆ.

ಉದ್ಯೋಗ ಪಡೆಯುವಲ್ಲಿ ಸಮಸ್ಯೆಯಿದೆ ಎನ್ನುವ ಕಾರಣಕ್ಕೆ ಯುವನಿಧಿ ಯೋಜನೆ ಮೂಲಕ ಮೂರು ಸಾವಿರ ಹಣ ನೀಡುತ್ತಿದ್ದೇವೆ. ಸರಕಾರಿ ಹುದ್ದೆ ಭರ್ತಿಗೆ ಹಲವು ಸಮಸ್ಯೆಗಳಿದ್ದು, ಒಂದೊಂದೇ ಸರಿಪಡಿಸಿ ನೇಮಕಕ್ಕೆ ಕ್ರಮವಹಿಸಲಾಗುತ್ತಿದೆ.
-ಡಿ.ಕೆ.ಶಿವಕುಮಾರ್ ಉಪಮುಖ್ಯಮಂತ್ರಿ

ರಾಜ್ಯದಲ್ಲಿ 2.94 ಲಕ್ಷ ಸರಕಾರಿ ಹುದ್ದೆಗಳು ಖಾಲಿ ಬಿದ್ದಿವೆ. ಸಂಪುಟ ದರ್ಜೆ ಹುದ್ದೆಗಳು ಮಾತ್ರ ಸೂಪರ್ ಫಾಸ್ಟ್ ಆಗಿ ಭರ್ತಿ ಆಗುತ್ತಿವೆ. ಕುರ್ಚಿ ಕಿತ್ತಾಟದಲ್ಲಿ ಮೂರು ವರ್ಷ ಪೋಲು ಮಾಡಿರುವ ಸರಕಾರಕ್ಕೆ ಯುವಜನರತ್ತ ಗಮನಹರಿಸಲು ಟೈಮಿಲ್ಲ.
-ಎಚ್.ಡಿ.ಕುಮಾರಸ್ವಾಮಿ ಕೇಂದ್ರ ಸಚಿವ

ಉದ್ಯೋಗಾ ಕಾಂಕ್ಷಿಗಳ ಸಮಸ್ಯೆ ಸರಕಾರಕ್ಕೆ ಗೊತ್ತಿದೆ. ಕಾಂಗ್ರೆಸ್ ಸರಕಾರ ನಾಟಕ ಮಾಡುತ್ತಿದ್ದು, 56,000 ಹುದ್ದೆಗಳಿಗೆ ಶೀಘ್ರದಲ್ಲಿ ನೇಮಕಾತಿ ಮಾಡಲಿ. ಪೊಲೀಸರನ್ನು ಮುಂದಿಟ್ಟುಕೊಂಡು ಪ್ರತಿಭಟನೆ ಹತ್ತಿಕ್ಕುತ್ತಿದ್ದಾರೆ. ಇಲ್ಲಿ ಸೇರಿರುವ ಯಾರೂ ಶ್ರೀಮಂತರ ಮಕ್ಕಳಲ್ಲ. ನಾವು ಶಾಂತಿಯುತವಾಗಿ ಹೋರಾಟ ಮಾಡುತ್ತೇವೆ. ಸರಕಾರ ಕೂಡಲೇ ಎಲ್ಲ ಹುದ್ದೆಗಳಿಗೆ ಅಧಿಸೂಚನೆ ಪ್ರಕಟಿಸಬೇಕು. ಇಲ್ಲದಿದ್ದರೆ ಧಾರವಾಡದಿಂದ ಬೆಂಗಳೂರಿಗೆ ಪಾದಯಾತ್ರೆ ಮಾಡುತ್ತೇವೆ.
-ಕಾಂತಕುಮಾರ ಅಖಿಲ ಕರ್ನಾಟಕ ವಿದ್ಯಾರ್ಥಿಗಳ ಸಂಘದ ರಾಜ್ಯಾಧ್ಯಕ್ಷ

ನೂತನ ಶಾಸಕರು ಸಚಿವರಾದರೆ ತಪ್ಪೇನು?

ಹೊಸಬರಿಗೆ ಹಳಬರ ಸಾಥ್

ಬೆಂಗಳೂರು: ಮೊದಲ ಬಾರಿ ಶಾಸಕರಾಗಿರುವವರಿಗೆ ಸಚಿವ ಸ್ಥಾನ ನೀಡಿ ಎನ್ನುವ ಬೇಡಿಕೆಗೆ, 'ಹೊಸಬರಿಗೆ ಅವಕಾಶ ನೀಡುವುದರಲ್ಲಿ ತಪ್ಪೇನಿದೆ?' ಎಂದು ಹಿರಿಯ ನಾಯಕರು ಹೇಳುವ ಮೂಲಕ ಕಿಡಿ ಹೊತ್ತಿಸಿದ್ದಾರೆ.

31 ಶಾಸಕರ ಸಹಿ ಇರುವ ಪತ್ರ ವೈರಲ್ ಆದ ಬೆನ್ನಲ್ಲೇ, ಹೊಸಬರಿಗೆ ಅವಕಾಶ ನೀಡುವುದರಲ್ಲಿ ತಪ್ಪೇನಿಲ್ಲ ಎಂದು ಗೃಹ ಸಚಿವ ಡಾ. ಪರಮೇಶ್ವರ, ಉಪಮುಖ್ಯಮಂತ್ರಿ ಡಿ.ಕೆ.ಶಿವಕುಮಾರ್ ಸೇರಿದಂತೆ ಹಲವು ನಾಯಕರು ಬೆಂಬಲ ವ್ಯಕ್ತಪಡಿಸಿದ್ದಾರೆ. ಸರಕಾರದಲ್ಲಿ ಹೊಸ ಚಿಂತನೆಗಳು ಬರಲು ಹೊಸಬರು ಬರಬೇಕು. ಇದಕ್ಕೆ ನಮ್ಮ ವಿರೋಧವಿಲ್ಲ. ಆದರೆ ಯಾರನ್ನು ಸಂಪುಟಕ್ಕೆ ತೆಗೆದುಕೊಳ್ಳಬೇಕು ಎನ್ನುವ ವಿಷಯ ದಲ್ಲಿ ಹೈಕಮಾಂಡ್ ಹಾಗೂ ಮುಖ್ಯಮಂತ್ರಿಗಳು ತೀರ್ಮಾನಿಸಬೇಕು ಎನ್ನುವ ಮಾತನ್ನು ಇಬ್ಬರೂ ನಾಯಕರು ಹೇಳಿದ್ದಾರೆ.

ಇನ್ನೊಂದೆಡೆ ಪತ್ರಕ್ಕೆ ಸಹಿ ಹಾಕಿರುವ ಹಲವು ಶಾಸಕರು ತಾವು ಬರೆದಿರುವ ಪತ್ರವನ್ನು ಸಮರ್ಥಿಸಿಕೊಂಡಿದ್ದು, ನಮಗೂ ಸಚಿವರಾಗಿ ಪಕ್ಷಕ್ಕೆ, ಸಮಾಜಕ್ಕೆ ಒಳ್ಳೆಯ ಕೆಲಸ ಮಾಡಬೇಕು ಎನ್ನುವ ಉತ್ಸಾಹವಿದೆ. ಮೊದಲ ಬಾರಿ ಶಾಸಕ ರಾಗಿ ಸಿಎಂ ಆಗಿರುವ, ಮೊದಲ ಬಾರಿ ಸಂಸದರಾಗಿ ಪ್ರಧಾನಿಯಾಗಿರುವ ಉದಾಹರಣೆಯಿರುವಾಗ ನಮಗೇಕೆ ಸಚಿವ ಸ್ಥಾನ ಸಿಗಬಾರದು? ಎನ್ನುವ ಅಭಿಪ್ರಾಯವನ್ನು ವ್ಯಕ್ತಪಡಿಸಿದ್ದಾರೆ.

ಸುತ್ತೂರು ಶ್ರೀಗಳನ್ನು ಭೇಟಿಯಾದ ಡಿಕೆ: ನಾಯಕತ್ವ ಬದಲಾವಣೆ, ಸಚಿವ ಸಂಪುಟ ಪುನಾರಚನೆಯ ಚರ್ಚೆಯ ನಡುವೆ, ಉಪಮುಖ್ಯ ಮಂತ್ರಿ ಡಿ.ಕೆ. ಶಿವಕುಮಾರ್ ಅವರು ಸುತ್ತೂರು ಶ್ರೀಗಳನ್ನು ಭೇಟಿಯಾಗಿ ಸಮಾಲೋಚನೆ ನಡೆಸಿರುವುದು ಕುತೂಹಲಕ್ಕೆ ಕಾರಣವಾಗಿದೆ.

→ 4

ಹೊಸ ಶಾಸಕರು ಸಂಪುಟ ಸೇರುವ ಬೇಡಿಕೆ ಇಟ್ಟಿರುವುದರಲ್ಲಿ ತಪ್ಪೇನಿಲ್ಲ. ಅವರನ್ನು ಸಂಪುಟಕ್ಕೆ ತಗೋಬಾರದು ಎಂದೇನಿಲ್ಲ. ನಾನೂ 1999ರಲ್ಲಿ ಸಚಿವ ಆದವನು. ಅವರನ್ನು ಸಂಪುಟಕ್ಕೆ ಸೇರಿಸಿಕೊಳ್ಳುವುದು, ಬಿಡುವುದು ಹೈಕಮಾಂಡ್ ಹಾಗೂ ಸಿಎಂಗೆ ಬಿಟ್ಟದ್ದು. ಆದರೆ ಹೈಕಮಾಂಡ್ ಯಾವ ರೀತಿ ಸ್ವೀಕರಿಸುತ್ತದೆ ಎಂಬುದನ್ನು ನೋಡಬೇಕು.
- ಡಾ.ಜಿ ಪರಮೇಶ್ವರ, ಗೃಹ ಸಚಿವ

ಬೆಂಗಳೂರಿನ ಕೆ.ಆರ್.ರಸ್ತೆಯ ಸುತ್ತೂರು ಸದನದಲ್ಲಿ ಸುತ್ತೂರು ಶ್ರೀ ಶಿವರಾತ್ರಿ ದೇಶೀಕೇಂದ್ರ ಸ್ವಾಮೀಜಿ ಅವರನ್ನು ಡಿಸಿಎಂ ಡಿ.ಕೆ.ಶಿವಕುಮಾರ್ ಭೇಟಿಯಾಗಿ, ಆಶೀರ್ವಾದ ಪಡೆದರು.

ಸಮುದ್ರಕ್ಕೆ ಉರುಳಿ ಬಿದ್ದ ಹೆಲಿಕಾಪ್ಟರ್

ಅಂಡಮಾನ್: ಉತ್ತರ ಹಾಗೂ ಮಧ್ಯ ಅಂಡಮಾನ್ ಜಿಲ್ಲೆಯ ರಂಗತ್‌ನಿಂದ ಹಾರಾಟ ನಡೆಸಿದ್ದ ಹೆಲಿಕಾಪ್ಟರ್‌ವೊಂದು ಸಮುದ್ರದಲ್ಲಿ ಪತನಗೊಂಡಿದ್ದು, ಘಟನೆಯಲ್ಲಿ ಪೈಲಟ್ ಸೇರಿದಂತೆ ಎಲ್ಲ ಏಳು ಮಂದಿಯನ್ನು ರಕ್ಷಿಸಲಾಗಿದೆ. ಮಂಗಳವಾರ ಬೆಳಗ್ಗೆ 9.30ರ ಸುಮಾರಿಗೆ ಅಪಘಾತ ಸಂಭವಿಸಿದೆ. ಹೆಲಿಕಾಪ್ಟರ್ ನಿಗದಿಯಂತೆ ಮಾಯಾ ಬಂದರ್‌ನಲ್ಲಿ ಲ್ಯಾಂಡಿಂಗ್ ಆಗ ಬೇಕಿತ್ತು. ಇದಕ್ಕೂ ಮುನ್ನ ಅವಘಡ ಸಂಭವಿಸಿದೆ. ಹೆಲಿಕಾಪ್ಟರ್‌ನಲ್ಲಿ ಐವರು ಪ್ರಯಾಣಿಕರು ಹಾಗೂ ಇಬ್ಬರು ಸಿಬ್ಬಂದಿ ಇದ್ದರು. ಅವರೆಲ್ಲರನ್ನು ಆಸ್ಪತ್ರೆಗೆ ದಾಖಲಿಸಲಾಗಿದೆ.

ಮಂತ್ರಾಲಯದ ರಾಘವೇಂದ್ರ ಸ್ವಾಮಿಗಳ 431ನೇ ವರ್ಧಂತಿ ಮಹೋತ್ಸವದ ಹಿನ್ನೆಲೆ ಮಠದ ಪ್ರಾಂಗಣದಲ್ಲಿ ಪೀಠಾಧಿಪತಿ ಸುಬುಧೇಂದ್ರ ತೀರ್ಥರ ಮುಂದಾಳತ್ವದಲ್ಲಿ ಸಾವಿರಾರು ಭಕ್ತರ ಸಮ್ಮುಖದಲ್ಲಿ ಚಿನ್ನದ ರಥೋತ್ಸವ ನೆರವೇರಿತು.

ಫನ್‌ತರಂಗ

- ರಘುಪತಿ ಶೃಂಗೇರಿ -

ಕಾಂಗ್ರೆಸ್‌ನಲ್ಲಿ ಪತ್ರ ಸಂಚಲನ
ನಮಗೂ ಸಚಿವ ಸ್ಥಾನ ಬೇಕೆಂದು ಹೊಸ ಶಾಸಕರಿಂದ ವರಿಷ್ಠರಿಗೆ ಪತ್ರ ಸುದ್ದಿ

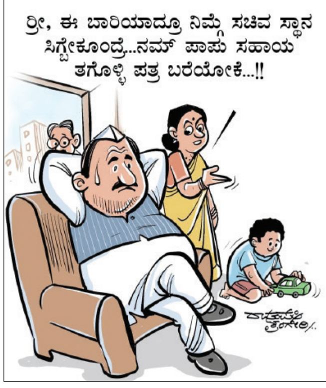

ಉದಯ್ ಭಾನು ಸೆರೆ

ದೆಹಲಿ: ಎಐ ಶೃಂಗಸಭೆಯಲ್ಲಿ ಅಂಗಿ ತೆಗೆದು ಪ್ರತಿಭಟಿಸಿದ ಪ್ರಕರಣಕ್ಕೆ ಸಂಬಂಧಿಸಿದಂತೆ ಯುವ ಕಾಂಗ್ರೆಸ್ ಅಧ್ಯಕ್ಷ ಉದಯ್ ಭಾನು ಅವರನ್ನು ದೆಹಲಿ ಪೊಲೀಸರು ಬಂಧಿಸಿದ್ದಾರೆ. ಇದೇ ಪ್ರಕರಣ ಸಂಬಂಧ ಯುವ ಕಾಂಗ್ರೆಸ್ ಮುಖಂಡರಾದ ಜಿತೇಂದ್ರ ಯಾದವ್, ರಾಜ್ ಗುಜ್ಜರ್ ಮತ್ತು ಅಜಯ್ ಕುಮಾರ್ ಅವರನ್ನು ಮಧ್ಯಪ್ರದೇಶದ ಗ್ವಾಲಿಯರ್‌ನಲ್ಲಿ ಸೋಮವಾರ ಬಂಧಿಸಿದ್ದರು. ಈ ಪ್ರಕರಣಕ್ಕೆ ಸಂಬಂಧಿಸಿದಂತೆ ಇದುವರೆಗೆ ಒಟ್ಟು ಎಂಟು ಜನರನ್ನು ಬಂಧಿಸಲಾಗಿದೆ. ಯುವ ಕಾಂಗ್ರೆಸ್ ಕಾರ್ಯಕರ್ತರ ಗುಂಪೊಂದು ಎಐ ಶೃಂಗಸಭೆಯಲ್ಲಿ ಕಳೆದ ಶುಕ್ರವಾರ ಕೆಲಹೊತ್ತು ಪ್ರತಿಭಟನೆ ನಡೆಸಿ, ಪ್ರಧಾನಿ ನರೇಂದ್ರ ಮೋದಿ ವಿರುದ್ಧ ಘೋಷಣೆಗಳನ್ನು ಕೂಗಿತ್ತು.

ಕೇರಳ ಇನ್ನು ಕೇರಳಂ

ದೆಹಲಿ: ಕೇರಳ ಸರಕಾರದ ಮನವಿಯಂತೆ ರಾಜ್ಯದ ಹೆಸರನ್ನು 'ಕೇರಳಂ' ಎಂದು ಬದಲಾಯಿಸಲು ಕೇಂದ್ರ ಸಚಿವ ಸಂಪುಟ ಅನುಮೋದನೆ ನೀಡಿದೆ. ಈ ವರ್ಷದ ಏಪ್ರಿಲ್-ಮೇನಲ್ಲಿ ಕೇರಳದಲ್ಲಿ ಚುನಾವಣೆಗಳು ಜರುಗಲಿದ್ದು, ಅದಕ್ಕೂ ಮುನ್ನ ಈ ಬೆಳವಣಿಗೆಯಾಗಿದೆ. 2023ರ ಆಗಸ್ಟ್‌ನಲ್ಲಿ ರಾಜ್ಯದ ಹೆಸರನ್ನು 'ಕೇರಳಂ' ಎಂದು ಕೇಂದ್ರ ಸರಕಾರವು ಬದಲಾಯಿಸಬೇಕು ಎಂದು ಒತ್ತಾಯಿಸಿ, ಕೇರಳ ವಿಧಾನಸಭೆಯಲ್ಲಿ ಬಹುಮತದ ನಿರ್ಣಯ ಕೈಗೊಳ್ಳಲಾಗಿತ್ತು. ಪ್ರಧಾನ ಮಂತ್ರಿ ಕಾರ್ಯಾಲಯದ ಹೊಸ ಕಟ್ಟಡವಾದ ಸೇವಾತೀರ್ಥದಲ್ಲಿ ಮಂಗಳವಾರ ನಡೆದ ಮೊದಲ ಸಂಪುಟ ಸಭೆಯಲ್ಲಿ ಕೇರಳದ ಹೆಸರನ್ನು ಬದಲಾವಣೆ ಮಾಡಲು ನಿರ್ಣಯ ಕೈಗೊಳ್ಳಲಾಗಿದೆ.

ಮನೆಯಿಂದಲೇ ಅರ್ಜಿ ಸಲ್ಲಿಸಿದರೆ ಏಳನೇ ದಿನಕ್ಕೆ ಖಾತೆ ಬದಲಾವಣೆ । ಶೇ.98ರಷ್ಟು ಖಾತೆ ಬದಲಾವಣೆ ಸ್ವಯಂಚಾಲಿತ । ಪಹಣಿ-ಆಧಾರ್ ಜೋಡಣೆಗೆ ಸಚಿವರಿಂದ ಕರೆ

ಸ್ವಯಂಚಾಲಿತ ಮ್ಯುಟೇಷನ್‌ಗೆ ಮುನ್ನುಡಿ

ವಿಶ್ವವಾಣಿ ಸುದ್ದಿಮನೆ ಬೆಂಗಳೂರು

ಸ್ವಯಂ ಚಾಲಿತ ಮ್ಯುಟೇಷನ್‌ಗೆ ಚಾಲನೆ ನೀಡುವ ಮೂಲಕ ಜನಪರ ಮತ್ತು ಸರಳ ಆಡಳಿತವನ್ನು ಸಾರ್ವಜನಿಕರ ಮನೆಬಾಗಿಲಿಗೇ ತಲುಪಿಸಬೇಕು ಎಂಬ ಸರಕಾರದ ಉದ್ದೇಶ ಈಡೇರಿದೆ ಎಂದು ಸಚಿವ ಕೃಷ್ಣ ಬೈರೇಗೌಡ ಅಭಿಪ್ರಾಯಪಟ್ಟರು.

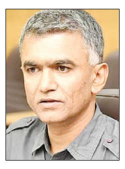

ವಿಕಾಸಸೌಧದಲ್ಲಿ ನಡೆದ ಕಾರ್ಯಕ್ರಮದಲ್ಲಿ ಸ್ವಯಂಚಾಲಿತ ಮ್ಯುಟೇಷನ್‌ಗೆ ಚಾಲನೆ ನೀಡಿ ಮಾತನಾಡಿದ ಅವರು, ಕಂದಾಯ ಇಲಾಖೆಯನ್ನು ಜನಪರಗೊಳಿಸಬೇಕು, ಆಡಳಿತದಲ್ಲಿ ಸುಧಾರಣೆ ಮತ್ತು ಸರಳೀಕರಣಗೊಳಿಸಬೇಕು ಎಂಬ ನಿಟ್ಟಿನಲ್ಲಿ ಕಳೆದ ಎರಡೂವರೆ ವರ್ಷಗಳಿಂದ ಹೆಜ್ಜೆ ಹೆಜ್ಜೆಗೂ ಹಲವಾರು ಬದಲಾವಣೆಗಳನ್ನು ತರಲಾಗುತ್ತಿದೆ. ಆ ಬದಲಾವಣಾ ಪರ್ವದ ಮತ್ತೊಂದು ಮಹತ್ವದ ಹೆಜ್ಜೆಯೇ ಸ್ವಯಂಚಾಲಿತ ಮ್ಯುಟೇಷನ್‌ಗೆ ಚಾಲನೆ. ಈ ಸೇವೆಯನ್ನು ಒಂದು ತಿಂಗಳಿನಿಂದ ಮಂಡ್ಯದಲ್ಲಿ ಅನುಷ್ಠಾನಗೊಳಿಸಿ ಸಾಧಕ-ಬಾಧಕ ಪರಿಶೀಲಿಸಿ ಇಂದಿನಿಂದ ಶೇ.98 ರಷ್ಟು ಎಲ್ಲ ಖಾತೆ ಬದಲಾವಣೆಗಳೂ ಸ್ವಯಂಚಾಲಿತಗೊಳ್ಳಲು ಮುನ್ನುಡಿ ಇಟ್ಟಿದ್ದೇವೆ ಎಂದರು.

ಖಾತೆ ಬದಲಾವಣೆ ಕಂದಾಯ ಇಲಾಖೆಯ ಮೂಲ ಜವಾಬ್ದಾರಿಗಳಲ್ಲೊಂದು. ಈ ಹಿಂದೆ ಶಾನುಭೋಗರು ಮಾಡುತ್ತಿದ್ದ ಕೆಲಸವನ್ನು ಈಗ ಭೂಮಿ ತಂತ್ರಾಂಶದ ಮೂಲಕ ಮಾಡಲಾಗುತ್ತಿದೆ. ಆದರೆ, ಇದಕ್ಕಾಗಿ ಜನಸಾಮಾನ್ಯರು ನಿತ್ಯ ಸರಕಾರಿ ಕಚೇರಿಗಳಿಗೆ ಅಲೆಯುವುದು ಸಾಮಾನ್ಯವಾಗಿತ್ತು. ಕೆಲ ಅಧಿಕಾರಿಗಳ ಸ್ವೇಚ್ಛಾಚಾರದಿಂದ, ಅವ್ಯವಸ್ಥೆ ಮತ್ತು ಮಧ್ಯವರ್ತಿಗಳ ಕಿರುಕುಳದಿಂದ ಸಾರ್ವಜನಿಕರು ಶೋಷಣೆಗೆ ಒಳಗಾಗುತ್ತಿದ್ದರು. ಇದರಿಂದ ಸರಕಾರಕ್ಕೂ ಕೆಟ್ಟ ಹೆಸರು ಉಂಟಾಗುತ್ತಿತ್ತು. ಪ್ರಸ್ತುತ ಸ್ವಯಂಚಾಲಿತ ಮ್ಯುಟೇಷನ್‌ಗೆ ಚಾಲನೆ ನೀಡಲಾಗಿದ್ದು, ಈ ಎಲ್ಲ ಸಮಸ್ಯೆಗಳಿಗೂ ಶಾಶ್ವತ ಪರಿಹಾರ ನೀಡಿದಂತಾಗಿದೆ. ಇನ್ಮುಂದೆ ಜನಸಾಮಾನ್ಯರು ಖಾತೆ ಬದಲಾವಣೆಗಾಗಿ ಸರಕಾರಿ ಕಚೇರಿಗೆ ಅಲೆಯುವಂತಿಲ್ಲ. ಮನೆಯಲ್ಲೇ ಕುಳಿತು ಮೊಬೈಲ್ ಮೂಲಕ ಆನ್‌ಲೈನ್‌ನಲ್ಲೇ ತಮ್ಮ ಖಾತೆ ಬದಲಾವಣೆ ಕೆಲಸಗಳನ್ನು ನಿರ್ವಹಿಸಬಹುದು ಎಂದು ವಿವರಿಸಿದರು.

- 35,11,987 ಖಾತೆ ಬದಲಾವಣೆಯಲ್ಲಿ 5207 ಪ್ರಕರಣಗಳಲ್ಲಿ ಮಾತ್ರ ತಕರಾರು
- ಒಟ್ಟು ಮ್ಯುಟೇಷನ್‌ನ ಶೇ.98ರಷ್ಟು ಸ್ವಯಂ ಚಾಲಿತವಾಗಿ ಖಾತೆ ಬದಲಾವಣೆ
- ತಕರಾರು ದಾಖಲಿಸಿದ ಪ್ರಕರಣಗಳನ್ನೂ 60 ದಿನಗಳಲ್ಲಿ ಇತ್ಯರ್ಥಗೊಳಿಸಿ ಆದೇಶ ಹೊರಡಿಸುತ್ತಿದ್ದೇವೆ
- ನಕಲಿ ವಹಿವಾಟು ತಪ್ಪಿಸಿ ಆಸ್ತಿ ಮಾಲೀಕತ್ವವನ್ನು ಮತ್ತಷ್ಟು ಭದ್ರಗೊಳಿಸಲು ಪಹಣಿ ಜತೆಗೆ ಆಧಾರ್ ಜೋಡಣೆ ಅಗತ್ಯ

→ 4

ಶ್ರೀ ಸಿದ್ದರಾಮಯ್ಯ
ಸನ್ಮಾನ್ಯ ಮುಖ್ಯಮಂತ್ರಿಗಳು, ಕರ್ನಾಟಕ ಸರ್ಕಾರ

ಆರೋಗ್ಯ ಮತ್ತು ಕುಟುಂಬ ಕಲ್ಯಾಣ ಇಲಾಖೆ

ಶ್ರೀ ಡಿ.ಕೆ ಶಿವಕುಮಾರ್
ಮಾನ್ಯ ಉಪಮುಖ್ಯಮಂತ್ರಿಗಳು, ಕರ್ನಾಟಕ ಸರ್ಕಾರ

"ಕುಸುಮ ಸಂಜೀವಿನಿ"
ಹಿಮೋಫಿಲಿಯಾ ರೋಗಿಗಳಿಗೆ 'ರೋಗ ನಿರೋಧಕ ಚಿಕಿತ್ಸೆ' ಹಾಗೂ ಉಚಿತ 108 ಆಂಬ್ಯುಲೆನ್ಸ್ ಸೇವೆಗಳ ಉದ್ಘಾಟನಾ ಕಾರ್ಯಕ್ರಮ

ಮುಖ್ಯ ಅತಿಥಿಗಳು :
ಶ್ರೀ ಡಿ. ಕೆ. ಶಿವಕುಮಾರ್
ಮಾನ್ಯ ಉಪಮುಖ್ಯಮಂತ್ರಿಗಳು, ಕರ್ನಾಟಕ ಸರ್ಕಾರ
ಸ್ಥಳ :
ಸಿ.ವಿ. ವಿಶ್ವೇಶ್ವರ ಸಭಾಂಗಣ, ಯು.ಆರ್.ರಾವ್ ಭವನ
ನೆಹರು ತಾರಾಲಯ, ರಾಜ ಭವನ ರಸ್ತೆ, ವಸಂತ ನಗರ, ಬೆಂಗಳೂರು.

ಉದ್ಘಾಟನೆ :
ಶ್ರೀ ಸಿದ್ದರಾಮಯ್ಯ
ಸನ್ಮಾನ್ಯ ಮುಖ್ಯಮಂತ್ರಿಗಳು, ಕರ್ನಾಟಕ ಸರ್ಕಾರ
ದಿನಾಂಕ :
25ನೇ ಫೆಬ್ರವರಿ 2026, ಬುಧವಾರ
ಸಮಯ : ಬೆಳಿಗ್ಗೆ 11.00 ಗಂಟೆಗೆ

ಮುಖ್ಯ ಅತಿಥಿಗಳು :
ಶ್ರೀ ದಿನೇಶ್ ಗುಂಡೂರಾವ್
ಮಾನ್ಯ ಆರೋಗ್ಯ ಮತ್ತು ಕುಟುಂಬ ಕಲ್ಯಾಣ ಸಚಿವರು, ಕರ್ನಾಟಕ ಸರ್ಕಾರ
ಅಧ್ಯಕ್ಷತೆ :
ಶ್ರೀ ರಿಜ್ವಾನ್ ಅರ್ಷದ್
ಮಾನ್ಯ ಶಾಸಕರು, ಶಿವಾಜಿನಗರ ವಿಧಾನಸಭಾ ಕ್ಷೇತ್ರ

ಪ್ರಮುಖ ಅಂಶಗಳು :

1. ಹಿಮೋಫಿಲಿಯಾ 'ಎ' ಗಾಗಿ ಪರಿಣಾಮಕಾರಿ ರೋಗನಿರೋಧಕ ಚಿಕಿತ್ಸೆಗೆ ಚಾಲನೆ :
- ಆಗಾಗ್ಗೆ ನೀಡಲಾಗುವ ಐವಿ (Intravenous) ಚುಚ್ಚುಮದ್ದಿನ ಬದಲಿಗೆ ತಿಂಗಳಿಗೊಮ್ಮೆ ಚರ್ಮದಡಿಗೆ ನೀಡುವ 'ಸಬ್‌ಕ್ಯುಟೇನಿಯಸ್' ಚುಚ್ಚುಮದ್ದು.
- ರಕ್ತಸ್ರಾವದ ತಡೆಗಟ್ಟುವಿಕೆ ಹಾಗೂ ದೈಹಿಕ ವಿಕಲತೆಯನ್ನು ತಪ್ಪಿಸಲು ರಕ್ತಸ್ರಾವ ರಹಿತ (Zero Bleeds) ವಿಧಾನದ ಅನುಷ್ಠಾನ.
- ಹೆಚ್ಚಿನ ಅಪಾಯವಿರುವ ಹಿಮೋಫಿಲಿಯಾ ರೋಗಿಗಳಿಗೆ ವರ್ಷಕ್ಕೆ ಸುಮಾರು ರೂ.5 ಲಕ್ಷ ವೆಚ್ಚದ ಚಿಕಿತ್ಸೆ ಉಚಿತವಾಗಿ ಲಭ್ಯ.

2. ಹಿಮೋಫಿಲಿಯಾ ರೋಗಿಗಳಿಗೆ ಉಚಿತ 108 ಆಂಬ್ಯುಲೆನ್ಸ್ ಸೇವೆ :
- ಹೆಚ್ಚಿನ ಅಪಾಯದಲ್ಲಿರುವ ಹಿಮೋಫಿಲಿಯಾ ರೋಗಿಗಳಿಗೆ ತುರ್ತು ಸಂದರ್ಭದಲ್ಲಿ ಮನೆಯ ಬಾಗಿಲಿಗೇ 108 ಆಂಬ್ಯುಲೆನ್ಸ್ ಬರಲಿದ್ದು, ಆಸ್ಪತ್ರೆಗೆ ಉಚಿತವಾಗಿ ತಲುಪಿಸಲಾಗುವುದು.

ಸನ್ಮಾನ್ಯ ಮುಖ್ಯಮಂತ್ರಿಗಳಾದ ಶ್ರೀ ಸಿದ್ದರಾಮಯ್ಯನವರು ಮತ್ತು ಮಾನ್ಯ ಆರೋಗ್ಯ ಮತ್ತು ಕುಟುಂಬ ಕಲ್ಯಾಣ ಸಚಿವರಾದ ಶ್ರೀ ದಿನೇಶ್ ಗುಂಡೂರಾವ್ ರವರು ಆರೋಗ್ಯ ಇಲಾಖೆ ಕಾರ್ಯಕ್ರಮವೊಂದರಲ್ಲಿ ಭಾಗಿಯಾಗಿರುವುದು .

ಹಿಮೋಫಿಲಿಯಾ ರೋಗಿಗಳ ಆರೋಗ್ಯ ರಕ್ಷಣೆ ಮತ್ತು ಸುಧಾರಿತ ಚಿಕಿತ್ಸೆ ನೀಡುವಲ್ಲಿ ಕರ್ನಾಟಕವು ಮುಂಚೂಣಿಯಲ್ಲಿರುವ ಮಾದರಿ ರಾಜ್ಯವಾಗಿದೆ.

ಸಾರ್ವಜನಿಕ ಆಸ್ತಿ ಪಾಸ್ತಿ ರಕ್ಷಿಸುವುದು ಮತ್ತು ಹಿಂಸೆಯನ್ನು ತ್ಯಜಿಸುವುದು ಪ್ರತಿಯೊಬ್ಬ ಭಾರತೀಯನ ಸಂವಿಧಾನಬದ್ಧ ಮೂಲಭೂತ ಕರ್ತವ್ಯ. ನಿಮ್ಮ ಆರೋಗ್ಯ, ನಮ್ಮ ಆದ್ಯತೆ

ಸ್ವಯಂಚಾಲಿತ ಮ್ಯುಟೇಷನ್‌ಗೆ ಮುನ್ನುಡಿ

← ಮೊದಲಪುಟದಿಂದ

ಖಾತೆ ಬದಲಾವಣೆಗೆ ಸಂಬಂಧಿಸಿದಂತೆ ಯಾವ್ಯಾವ ಸೇವೆಗಳಿಗೆ ನೋಟೀಸ್ ನೀಡುವ ಅಗತ್ಯ ಇರು ವುದಿಲ್ಲವೋ ಅವುಗಳನ್ನು 2024 ರ ಏಪ್ರಿಲ್ ತಿಂಗಳಿನಿಂದಲೇ ಸ್ವಯಂಚಾಲಿತವಾಗಿ ವರ್ಗಾವಣೆ ಯಾಗುವಂತೆ ಮಾಡಲಾಗಿತ್ತು. ಹಕ್ಕು-ಬಾಧ್ಯತೆ ದಾಖಲಾತಿ, ಋಣ ತೆಗೆಯುವುದು, ಭೂ ಪರಿವರ್ತನೆ, ಪೋಡಿ, ಭೂಸ್ವಾಧೀನ, ನ್ಯಾಯಾ ಲಯ ಆದೇಶ, ನ್ಯಾಯಾಲಯ ತಡೆಯಾಜ್ಞೆ, ಸರಕಾರದ ಆದೇಶ, ಸಾಗುವಳಿ ಚೀಟಿ ನಮೂದು, ಪಹಣಿ ವರ್ಗಾವಣೆ ಸೇವೆಗಳನ್ನು ಈಗಾಗಲೇ ಸ್ವಯಂ ಚಾಲಿತಗೊಳಿಸಲಾಗಿತ್ತು. ಇಂತಹ ಪ್ರಕರಣಗಳು ತಿಂಗಳಿಗೆ ಸರಾಸರಿ 2.47 ಲಕ್ಷ ಖಾತೆ ಬದಲಾ ವಣೆಗಾಗಿ ಬರುತ್ತವೆ. ಈ ಪೈಕಿ 1.75 ಲಕ್ಷ ಖಾತೆ ಬದಲಾವಣೆಯನ್ನು ಈಗಾಗಲೇ ಸ್ವಯಂಚಾಲಿತ ವಾಗಿ ನೆರವೇರಿಸಲಾಗಿದೆ. ಅಂದರೆ ಶೇ.65ರಿಂದ ಶೇ.71ರಷ್ಟು ಖಾತೆ ಬದಲಾವಣೆಯನ್ನು ಸ್ವಯಂ ಚಾಲಿತಗೊಳಿಸಲಾಗಿದೆ ಎಂದು ಮಾಹಿತಿ ನೀಡಿದರು.

ಖಾತೆ ಬದಲಾವಣೆ ಹೇಗೆ?: ಆನ್‌ಲೈನ್ ಮೂಲಕ ಖಾತೆ ಬದಲಾವಣೆಗೆ ಮನವಿ ಸಲ್ಲಿಸಿದರೆ ಏಳು ದಿನ ನೋಟಿಸ್ ಅವಧಿಯಿರುತ್ತದೆ. ಈ ಅವಧಿಯಲ್ಲಿ ಯಾರು ಬೇಕಾದರೂ ಭೂಮಿ ತಂತ್ರಾಂಶದ ಮೂಲಕ ತಕರಾರು ಸಲ್ಲಿಸಬಹುದು. ಯಾರೂ ತಕರಾರು ಸಲ್ಲಿಸದಿದ್ದರೆ ಎಂಟನೇ ದಿನ ಸ್ವಯಂ ಚಾಲಿತವಾಗಿ ಖಾತೆ ಬದಲಾವಣೆಯಾಗುತ್ತದೆ. ನೋಂದಣಿಯೇತರವಾಗಿ ಖಾತೆ ಬದಲಾವಣೆಗೆ ಮನವಿ ಬಂದಂತಹ ಪ್ರಕರಣಗಳಿಗೆ 15 ದಿನ ನೋಟಿಸ್ ಅವಧಿ ಇದ್ದು, ತಕರಾರು ಸಲ್ಲಿಸಬಹು ದಾಗಿದೆ. ತಕರಾರು ಇಲ್ಲದಿದ್ದರೆ 16ನೇ ದಿನ ಸ್ವಯಂ ಚಾಲಿತವಾಗಿ ಖಾತೆ ಬದಲಾವಣೆಯಾಗಲಿದೆ.

2024 ಏಪ್ರಿಲ್ 01 ರಿಂದ 2026 ಫೆಬ್ರವರಿ 20ರ ವರೆಗಿನ ಅವಧಿಯಲ್ಲಿ 35,11,987 ಖಾತೆ ಬದಲಾವಣೆಯನ್ನು ಸ್ವಯಂಚಾಲಿತವಾಗಿ ಮಾಡಿದ್ದೇವೆ. ಖಾತೆ ಬದಲಾವಣೆಗೆ ಮೊದಲೆಲ್ಲಾ ಕಂದಾಯ ನಿರೀಕ್ಷಕರು (ಆರ್‌ಐ) ಕಚೇರಿಗೆ ಬಂದು ಬೆರಳಚ್ಚು ಕೊಡುವವರೆಗೆ ಈ ಕೆಲಸಗಳು ಆಗುತ್ತಿರಲಿಲ್ಲ. ಆದರೆ, ಈಗ ಅಧಿಕಾರಿಗಳ ಡಿಜಿಟಲ್ ಸಹಿಯ ಮೂಲಕ ಎಲ್ಲ ಕೆಲಸವೂ ಆನ್ ಲೈನ್‌ನಲ್ಲೇ ಆಗುತ್ತಿದೆ. ಖಾತೆ ಬದಲಾವಣೆ ಮತ್ತು ತಕರಾರು ಸಲ್ಲಿಸಲು ಅಧಿಕಾರಿಗಳು ಕಚೇರಿಗೆ ಬರುವ ಅಗತ್ಯವೂ ಇಲ್ಲದ ಕಾರಣ ಅವರ ಸಮಯವೂ ಉಳಿಯುತ್ತಿದೆ ಎನ್ನುವುದು ಅಧಿಕಾರಿಗಳ ಮಾತಾಗಿದೆ.

ನಿರುದ್ಯೋಗ ಜ್ವಾಲಾಮುಖಿ

← ಮೊದಲಪುಟದಿಂದ

ಗೋ ಬ್ಯಾಕ್ ಘೋಷಣೆ: ಧಾರವಾಡ ಜುಬ್ಲಿ ಸರ್ಕಲ್‌ನಲ್ಲಿ ಸಾವಿರಾರೂ ವಿದ್ಯಾರ್ಥಿಗಳು ಪ್ರತಿಭಟನೆ ನಡೆಸುತ್ತಿದ್ದ ಸಂದರ್ಭದಲ್ಲಿ ವಿಧಾನಸಭೆ ಪ್ರತಿಪಕ್ಷದ ನಾಯಕ ಆರ್. ಅಶೋಕ, ವಿಧಾನ ಪರಿಷತ್ ಪ್ರತಿಪಕ್ಷದ ನಾಯಕ ಛಲವಾದಿ ನಾರಾಯಣಸ್ವಾಮಿ, ಶಾಸಕ ಅರವಿಂದ ಬೆಲ್ಲದ ಆಗಮಿಸಿ ಪ್ರತಿಭಟನೆಯಲ್ಲಿ ಪಾಲ್ಗೊಂಡ ಸಂದರ್ಭದಲ್ಲಿ ವಿದ್ಯಾರ್ಥಿಗಳು ಅವರಿಗೆ 'ಗೋ ಬ್ಯಾಕ್' ಎಂದು ಘೋಷಣೆ ಕೂಗಿದರು. ಆಗ ಬಿಜೆಪಿ ಮುಖಂಡರು ಪ್ರತಿಭಟನಾ ಸ್ಥಳದಿಂದ ತೆರಳಿದರು.

ಕೋರ್ಟ್ ಮೊರೆ ಹೋಗಿದ್ದ ಎಕೆಎಸ್‌ಎ: ಮಂಗಳವಾರ ಪ್ರತಿಭಟನೆ ನಡೆಸಲು ಅಖಿಲ ಕರ್ನಾಟಕ ವಿದ್ಯಾರ್ಥಿ ಸಂಘಟನೆ (ಅಒಖಅ) ಅನುಮತಿ ಕೇಳಿದ್ದು, ಪೊಲೀಸರು ನಿರಾಕರಿಸಿದ್ದರು. ಆದರೆ ಸಂಘಟನೆ ಹೈಕೋರ್ಟ್ ಮೊರೆ ಹೋಗಿದ್ದು, ಕೋರ್ಟ್ ಪೊಲೀಸರೊಂದಿಗೇ ಈ ಬಗ್ಗೆ ಚರ್ಚಿಸಿ ಎಂದು ತಿಳಿಸಿ ವಿಚಾರಣೆಯನ್ನು ಮಾರ್ಚ್ 3ಕ್ಕೆ ಮುಂದೂಡಿತ್ತು. ಈ ನಡುವೆ ಅನುಮತಿ ಇಲ್ಲದಿದ್ದರೂ ಯುವಕರು ಬೀದಿಗೆ ಇಳಿದಿದ್ದರು.

ಪ್ರಮುಖ ಬೇಡಿಕೆಗಳು

- ವಿವಿಧ ಇಲಾಖೆಗಳಲ್ಲಿ ಖಾಲಿ ಇರುವ ಸಾವಿರಾರು ಹುದ್ದೆಗಳಿಗೆ ತಕ್ಷಣವೇ ಅಧಿಸೂಚನೆ ಹೊರಡಿಸಬೇಕು.
- ನೇಮಕಾತಿ ಪ್ರಕ್ರಿಯೆಯಲ್ಲಿ ಆಗುತ್ತಿರುವ ವಿಳಂಬವನ್ನು ತಪ್ಪಿಸಬೇಕು.
- ಪರೀಕ್ಷೆ ಬರೆದು ಫಲಿತಾಂಶಕ್ಕಾಗಿ ಕಾಯುತ್ತಿರುವ ಅಭ್ಯರ್ಥಿಗಳಿಗೆ ಶೀಘ್ರ ನ್ಯಾಯ ಒದಗಿಸಬೇಕು.

ಸರಕಾರ ಮಲಗಿಕೊಂಡಿದೆ. ರಾಜ್ಯದ ನಿರ್ಲಜ್ಯ ಸರಕಾರ ಎಚ್ಚೆತ್ತುಕೊಳ್ಳುತ್ತಿಲ್ಲ. ಕೆಪಿಎಸ್ಸಿಯಲ್ಲಿ ದೊಡ್ಡ ದೊಡ್ಡ ಭ್ರಷ್ಟಾಚಾರ ನಡೆದಿವೆ. ಧಾರವಾಡದ ದೇವಸ್ಥಾನಗಳಲ್ಲಿ ಅನ್ನಪ್ರಸಾದ ಇದ್ದರೆ ಯುವಕರು ಹೋಗಿ ಅಲ್ಲಿ ಪ್ರಸಾದ ಸೇವಿಸುತ್ತಿದ್ದಾರೆ. ಬಡ ವಿದ್ಯಾರ್ಥಿಗಳಿಗೆ ತಿನ್ನಲೂ ಕೂಳಿಲ್ಲ. ಸರಕಾರದ ಪ್ರಕಾರ 2,80,000 ಸಾವಿರ ಹುದ್ದೆಗಳು ಖಾಲಿ ಇವೆ. ಆರ್ಥಿಕ ಇಲಾಖೆಯು ಇಂತಿಷ್ಟು ಹುದ್ದೆಗಳನ್ನು ನೇಮಕ ಮಾಡಲು ಒಪ್ಪಿಗೆ ಕೊಟ್ಟಿದೆ. ಸರಕಾರಕ್ಕೆ 50,000 ಹುದ್ದೆಗಳನ್ನು ನೇಮಕ ಮಾಡಿಕ್ಕೊಳ್ಳಲು ಅವಕಾಶ ಇದೆ.

– ಅರವಿಂದ ಬೆಲ್ಲದ ವಿಧಾನಸಭೆ ಪ್ರತಿಪಕ್ಷದ ಉಪನಾಯಕ

ಶಾಲಾ ಶೌಚಾಲಯದಲ್ಲಿ ಹೆರಿಗೆ: ಅಪ್ರಾಪ್ತೆ ದೂರು

ಕೊಪ್ಪಳ: ಜಿಲ್ಲೆಯ ವಸತಿ ಶಾಲೆಯೊಂದರ ಶೌಚಾಲಯದಲ್ಲಿ ಅಪ್ರಾಪ್ತೆಗೆ ಹೆರಿಗೆಯಾಗಿದೆ ಎನ್ನಲಾದ ಪ್ರಕರಣ ಭಾರಿ ತಿರುವು ಪಡೆದುಕೊಂಡಿದೆ. ಕನಕಗಿರಿ ಠಾಣೆಯಲ್ಲಿ ಸಂತ್ರಸ್ತೆ ಹೇಳಿಕೆ ಆಧರಿಸಿ ಪ್ರಕರಣ ದಾಖಲಾಗಿದೆ. ಸಂತ್ರಸ್ತ ಬಾಲಕಿ ತನ್ನ ಹೇಳಿಕೆಯಲ್ಲಿ, ನನ್ನ ತಾಯಿಯ ಅಣ್ಣ ಅನ್ವರಭಾಷಾರ ಮಗ ಅಲ್ತಾಫ್ ಭಾಷಾ ಪರಿಚಿತನಾಗಿದ್ದಾನೆ. ಆಗಾಗ ಶಾಲೆ ರಜೆ ಕೊಟ್ಟಾಗ ಹೊಸಪೇಟೆ ತಾಲೂಕಿನ ನಮ್ಮ ಮಾವನ ಮನೆ ಹೋಗುತ್ತಿದ್ದೆ. ಕಳೆದ 1 ವರ್ಷದಿಂದ ಅಲ್ತಾಫ್ ಬಾಷಾ ನನ್ನ ಜತೆ ಸಲುಗೆಯಿಂದ ಮಾತನಾಡುತ್ತಿದ್ದ. ನಿನ್ನ ಪ್ರೀತಿಸುತ್ತೇನೆ. ನಿನೆಂದರೆ ನನಗೆ ಇಷ್ಟ. ನಿನ್ನ ಮದುವೆ ಮಾಡಿಕೊಂಡು ಚೆನ್ನಾಗಿ ನೋಡಿಕೊಳ್ಳುತ್ತೇನೆ ಎಂದು ನಂಬಿಸಿ, ಪುಸಲಾಯಿಸಿ ಲೈಂಗಿಕ ದೌರ್ಜನ್ಯ ಎಸಗಿದ್ದಾನೆ ಎಂದು ಆರೋಪಿಸಲಾಗಿದೆ.

ಹೊಸಬರಿಗೆ ಹಳಬರ ಸಾಥ್

← ಮೊದಲಪುಟದಿಂದ

ಬೆಂಗಳೂರಿನ ಕೆ.ಆರ್.ರಸ್ತೆಯ ಸುತ್ತೂರು ಸದನದಲ್ಲಿ ಸುತ್ತೂರು ಶ್ರೀ ಶಿವರಾತ್ರಿ ದೇಶೀಕೇಂದ್ರ ಸ್ವಾಮೀಜಿ ಅವರನ್ನು ಭೇಟಿಯಾದ ಡಿಕೆ, ಕೆಲಕಾಲ ಚರ್ಚಿಸಿದರು.

ಸಿಎಂ ಬದಲಾವಣೆ ಬಗ್ಗೆ ಸುಳಿವು ಸಿಕ್ಕಿರಬೇಕು: ದಲಿತ ಮುಖ್ಯಮಂತ್ರಿ ವಿಷಯ ಪ್ರಸ್ತಾಪಿಸಿದ್ದ ಸಚಿವ ಮಹದೇವಪ್ಪ ಅವರಿಗೆ ಟಾಂಗ್ ನೀಡಿರುವ ಡಿ.ಕೆ.ಶಿವಕುಮಾರ್, ಮಹದೇವಪ್ಪ ಅವರಿಗೆ ಮುಖ್ಯಮಂತ್ರಿ ಬದಲಾವಣೆ ಮಾಹಿತಿ ಇರಬಹುದು. ಆ ಕಾರಣಕ್ಕಾಗಿಯೇ ಅವರು ದಲಿತ ಸಿಎಂ ವಿಷಯ ಪ್ರಸ್ತಾಪಿಸಿರಬಹುದು. ಆದರೆ ಆ ವಿಚಾರವಾಗಿ ನನಗೆ ಯಾವುದೇ ಮಾಹಿತಿ ಇಲ್ಲ ಎಂದು ವ್ಯಂಗ್ಯವಾಡಿದರು. ಇನ್ನು ಕೆಪಿಸಿಸಿ ಅಧ್ಯಕ್ಷರಾಗಿದ್ದರೂ ಸಚಿವರ ಹೇಳಿಕೆಗಳನ್ನು ನಿಯಂತ್ರಿಸಬೇಕು ಎನ್ನುವ ಮಾತಿಗೆ, ಸಚಿವರುಗಳನ್ನು ನಿಯಂತ್ರಣ ಮಾಡಬೇಕಿರುವುದು ಮುಖ್ಯಮಂತ್ರಿಗಳು. ಶಾಸಕರನ್ನು ಅವರೇ ನಿಯಂತ್ರಿಸಬೇಕು. ಪಕ್ಷದ ವಿಚಾರವಾಗಿ ದೆಹಲಿಗೆ ಮಾಹಿತಿ ನೀಡುವ ವಿಚಾರ ನಾನು ಮಾಡುತ್ತಿದ್ದೇನೆ ಎಂದು ತಿಳಿಸಿದರು.

ಐವರು ನೂತನ ಶಾಸಕರಿಗೆ ಸಚಿವ ಸ್ಥಾನ ನೀಡಬೇಕು ಎನ್ನುವ ಪತ್ರದ ಬಗ್ಗೆ ಗೊತ್ತಿಲ್ಲ. ಎಲ್ಲರಿಗೂ ಮಂತ್ರಿಯಾಗುವ ಆಸೆ ಇರುತ್ತದೆ. ಮೋದಿ ಅವರು ಶಾಸಕರಾಗದೇ ಸಿಎಂ ಆಗಲಿಲ್ಲವೇ? ಶಾಸಕರು ಕೇಳುವುದರಲ್ಲಿ ತಪ್ಪೇನಿಲ್ಲ. ಮೊದಲ ಬಾರಿಗೆ ಶಾಸಕರಾದಾಗ ಸಚಿವರಾದವರಲ್ಲಿ ನಾನೂ ಒಬ್ಬ. ಹೊಸ ಪೀಳಿಗೆ ಬೆಳೆಯಬೇಕು. ನಾವು ಎಷ್ಟು ದಿನ ಗೂಟ ಹೊಡೆದುಕೊಂಡು ಕೂರಲು ಸಾಧ್ಯ?

– **ಡಿ.ಕೆ.ಶಿವಕುಮಾರ್,** ಉಪಮುಖ್ಯಮಂತ್ರಿ

ಹಿಂದೂಗಳ ಮನೆಗೆ ಕಲ್ಲು: 7 ಬಾಲಕರ ಸೆರೆ

ಕಾರವಾರ: ಮುರುಡೇಶ್ವರದಲ್ಲಿ ಹಿಂದೂಗಳ ಮನೆಗಳ ಮೇಲೆ ಕಲ್ಲು ತೂರಾಟ ಮಾಡಿದ ಪ್ರಕರಣಕ್ಕೆ ಟ್ವಿಸ್ಟ್ ಸಿಕ್ಕಿದ್ದು ಬಾಲಕರು ಗಾಂಜಾ ಸೇವಿಸಿರುವುದು ವೈದ್ಯಕೀಯ ಪರೀಕ್ಷೆಯಲ್ಲಿ ದೃಢಪಟ್ಟಿದೆ. ಬಂಧಿತ ಏಳು ಬಾಲಕರನ್ನು ಭಟ್ಕಳ ಸರಕಾರಿ ಆಸ್ಪತ್ರೆಯಲ್ಲಿ ವೈದ್ಯಕೀಯ ಪರೀಕ್ಷೆಗೆ ಒಳಪಡಿಸಿದಾಗ ಗಾಂಜಾ ಸೇವಿಸಿರುವುದು ದೃಢಪಟ್ಟಿದೆ. ಮುರುಡೇಶ್ವರ ಪೊಲೀಸ್ ಠಾಣೆಯಲ್ಲಿ ಅಪ್ರಾಪ್ತರ ಜತೆ ಬೈಕ್ ನೀಡಿದ ಪೋಷಕರ ವಿರುದ್ಧವೂ ಕೇಸ್ ದಾಖಲು ಮಾಡಲಾಗಿದೆ. ಈಗ ಪೊಲೀಸರು ಉದ್ದೇಶಪೂರ್ವಕವಾಗಿ ಹಿಂದೂಗಳ ಮನೆಯ ಮೇಲೆ ಕಲ್ಲುತೂರಾಟ ನಡೆಸಿದ್ದು ಯಾಕೆ ಎನ್ನುವುದರ ಬಗ್ಗೆ ತನಿಖೆ ನಡೆಸುತ್ತಿದ್ದಾರೆ.

ಹೃದಯಾಘಾತ: ವಿದ್ಯಾರ್ಥಿ ಸಾವು

ದಾವಣಗೆರೆ: ಜಗಳೂರು ತಾಲೂಕಿನ ಗೋಗುದ್ದು ಗ್ರಾಮದಲ್ಲಿ ಹೃದಯಾಘಾತದಿಂದ 9ನೇ ತರಗತಿ ವಿದ್ಯಾರ್ಥಿ ಸಾವನ್ನಪ್ಪಿರುವ ಘಟನೆ ನಡೆದಿದೆ. ಮುಜಾಮಿಲ್ (15) ಮೃತ 9 ನೇ ತರಗತಿ ವಿದ್ಯಾರ್ಥಿ. ಗೋಗುದ್ದು ಗ್ರಾಮದ ಚಮನ್ ಸಾಬ್ ಹಾಗೂ ಫಾತೀಮಾ ದಂಪತಿಯ ದ್ವಿತಿಯ ಪುತ್ರ. ಹನುಮಂತಪುರ ಗ್ರಾಮದ ರಾಜೀವ್ ಗಾಂಧಿ ವಸತಿ ಶಾಲೆಯಲ್ಲಿ 9 ನೇ ತರಗತಿ ಓದುತ್ತಿದ್ದ. ರಜೆ ಹಿನ್ನೆಲೆ ವಿದ್ಯಾರ್ಥಿ ಮನೆಗೆ ಬಂದಿದ್ದ. ಮನೆಯಲ್ಲಿ ಬೆಳಗಿನ ಜಾವ ಬಹಿರ್ದೆಸೆಗೆ ಹೋಗಿದ್ದಾಗ ಹೃದಯಾಘಾತವಾಗಿದ್ದು, ಕೂಡಲೇ ಆಸ್ಪತ್ರೆಗೆ ಸಾಗಿಸುವ ಮಾರ್ಗ ಮಧ್ಯೆ ಬಾಲಕ ಸಾವನ್ನಪ್ಪಿದ್ದಾನೆ. ಮಗನನ್ನು ಕಳೆದುಕೊಂಡ ಪೋಷಕರ ಆಕ್ರಂದ್ರನ ಮುಗಿಲು ಮುಟ್ಟಿದೆ. ಜಗಳೂರು ಪೊಲೀಸ್ ಠಾಣಾ ವ್ಯಾಪ್ತಿಯಲ್ಲಿ ಘಟನೆ ನಡೆದಿದೆ.

VISHWAVANI TV SPECIAL
ಯುಟ್ಯೂಬ್ ಚಾನೆಲ್ ಸಬ್‌ಸ್ಕ್ರೈಬ್ ಆಗಿ

ಕರ್ನಾಟಕ ಸರ್ಕಾರ
ಜಿಲ್ಲಾ ಪಂಚಾಯತ್, ಬಳ್ಳಾರಿ.
ಕಾರ್ಯನಿರ್ವಾಹಕ ಅಭಿಯಂತರವರ ಕಛೇರಿ,
ಪಂಚಾಯತ್ ರಾಜ್ ಇಂಜಿನಿಯರಿಂಗ್ ವಿಭಾಗ, ಬಳ್ಳಾರಿ.

ಸಂ: ಕಾನಿಇಂ/ಪಂ.ರಾ.ಇಂ.ವಿ/ಬ/ಎಇ-1 /ವಿ.ಲೆ.ಶೀ /ಟೆಂಡರು /2025-26/1980
ದಿನಾಂಕ 21-02-2026

ಟೆಂಡರು ಪ್ರಕಟಣೆ(ಇ-ಪ್ರೊಕ್ಯೂರ್‌ಮೆಂಟ್ ಮೂಲಕ ಮಾತ್ರ)

ಕರ್ನಾಟಕ ರಾಜ್ಯಪಾಲರ ಪರವಾಗಿ ಪಂಚಾಯತ್‌ರಾಜ್ ಇಂಜಿನಿಯರಿಂಗ್ ಇಲಾಖೆಯಲ್ಲಿ ನೊಂದಾಯಿತ ಅರ್ಹ ಗುತ್ತಿಗೆದಾರರಿಂದ ಪಂ.ರಾ.ಇಂ. ವಿಭಾಗ, ಬಳ್ಳಾರಿ ವ್ಯಾಪ್ತಿಯ 2025-26 ನೇ ಸಾಲಿನ ಎಸ್.ಸಿ.ಪಿ ಮತ್ತು ಟಿ.ಎಸ್.ಪಿ ಯೋಜನೆ, 2023-24 ನೇ ಸಾಲಿನ ಮುಖ್ಯ ಮಂತ್ರಿಗಳ ವಿಶೇಷ ಯೋಜನೆ, 2024-25 ನೇ ಸಾಲಿನ ಮುಖ್ಯ ಮಂತ್ರಿಗಳ ವಿಶೇಷ ಯೋಜನೆ & 2022-23 ನೇ ಸಾಲಿನ ಟಿ.ಎಸ್.ಪಿ ಯೋಜನೆ ಒಟ್ಟು 05 ಕಾಮಗಾರಿಗಳಿಗೆ ಇ-ಪ್ರೊಕ್ಯೂರ್‌ಮೆಂಟ್ (ಕೆ.ಪಿ.ಪಿ.ಪಿ. ಪೋರ್ಟಲ್) ಮುಖಾಂತರ ಐಟಂವಾರು ದರಗಳಲ್ಲಿ ಟೆಂಡರು ಅಹ್ವಾನಿಸಿದೆ.
ಕಾಮಗಾರಿಗಳ ಇಂಡೆಂಟ್ ಸಂಖ್ಯೆ-
1.RDPR/2025-26/BD/WORK_INDENT25021
2.RDPR/2025-26/BD/WORK_INDENT25017
3.RDPR/2025-26/BD/WORK_INDENT24754
4.RDPR/2025-26/RD/WORK_INDENT24749
5.RDPR/2025-26/RD/WORK_INDENT24750
ಟೆಂಡರ್ ನಮೂನೆಗಳನ್ನು https://kppp.karnataka.gov.in ಅಂತರ್ಜಾಲದಲ್ಲಿ ದಿನಾಂಕ 21-02-2026 ರಿಂದ ದಿನಾಂಕ 07-03-2026 ರಂದು ಸಂಜೆ 4.30 ಗಂಟೆವರೆಗೆ ಡೌನ್ ಲೋಡ್ ಮಾಡಿಕೊಂಡು ಅವಶ್ಯ ಮಾಹಿತಿ ಹಾಗೂ ನಿಗದಿತ ಇ.ಎಂ.ಡಿ. ಯೊಂದಿಗೆ ದಿನಾಂಕ: 07-03-2026 ರ 16.30 ಗಂಟೆಯವರಗೆ ಸ್ವೀಕರಿಸಲಾಗುವುದು. ಕಾಮಗಾರಿಯ ತಾಂತ್ರಿಕ ಬಿಡ್‌ನ್ನು ಆನ್ ಲೈನ್‌ನಲ್ಲಿ ದಿನಾಂಕ: 09-03-2026 ರಂದು ಬೆಳ್ಳಗೆ 10.30 ಗಂಟೆಗೆ ತೆರೆಯಲಾಗುವುದು. ಈ ಕುರಿತು ತಿದ್ದುಪಡಿಗಳೇನಾದರೂ ಇದ್ದಲ್ಲಿ ತಿದ್ದುಪಡಿಯನ್ನು (https://kppp.karnataka.gov.in) ವೆಬ್ ಸೈಟ್‌ನಲ್ಲಿ ಮಾತ್ರ ಪ್ರಕಟಿಸಲಾಗುವುದು. ಟೆಂಡರನ್ನು ಯಾವುದೇ ಕಾರಣ ನೀಡದೇ ತಿರಸ್ಕರಿಸುವ ಹಕ್ಕನ್ನು ಕಾಯ್ದಿರಿಸಲಾಗಿದೆ. ಹೆಚ್ಚಿನ ವಿವರಗಳನ್ನು ಈ ಕಛೇರಿ ವೇಳೆಯಲ್ಲಿ ಖುದ್ದಾಗಿ ಪಡೆಯಬಹುದಾಗಿರುತ್ತದೆ. ಕಛೇರಿ ದೂರವಾಣಿ ಸಂಖ್ಯೆ 08392-266173.
ಸಹಿ/- ಕಾರ್ಯನಿರ್ವಾಹಕ ಅಭಿಯಂತರರು, ಪಂ.ರಾ.ಇಂ. ವಿಭಾಗ, ಬಳ್ಳಾರಿ.
ಡಿಐಪಿಆರ್/ಬಳ್ಳಾರಿ/1046/ಕೆಎಸ್‌ಎಂಸಿಎ/2025-26

ಪರಿಶಿಷ್ಟ ವರ್ಗಗಳ ಕಲ್ಯಾಣ ಇಲಾಖೆ
ಯೋಜನಾ ಸಮನ್ವಯಾಧಿಕಾರಿಗಳ ಕಛೇರಿ
ಸಮಗ್ರ ಬುಡಕಟ್ಟು ಅಭಿವೃದ್ಧಿ ಯೋಜನೆ, ಮೈಸೂರು ಜಿಲ್ಲೆ, ಮೈಸೂರು

No. DTWO/2025-26/IND0082/CALL-4 Date:20.02.2026

ಕರ್ನಾಟಕ ಸಾರ್ವಜನಿಕ ಸಂಗ್ರಹಣೆಗಳ ಪೋರ್ಟಲ್

2026-27 ನೇ ಸಾಲಿನಲ್ಲಿ ಪರಿಶಿಷ್ಟ ವರ್ಗಗಳ ಕಲ್ಯಾಣ ಇಲಾಖೆ, ಮೈಸೂರು ಜಿಲ್ಲೆಯ ವ್ಯಾಪ್ತಿಯಲ್ಲಿ ಕಾರ್ಯ ನಿರ್ವಹಿಸುತ್ತಿರುವ ಮೆಟ್ರಿಕ್ ಪೂರ್ವ/ನಂತರದ ವಿದ್ಯಾರ್ಥಿನಿಲಯಗಳು ಹಾಗೂ ವಾಲ್ಮೀಕಿ ಆಶ್ರಮಶಾಲೆಗಳ ವಿದ್ಯಾರ್ಥಿಗಳಿಗೆ ಗ್ರೂಪ್ ಎ.ಬಿ.ಸಿ.ಡಿ ಮತ್ತು ಇತರೆ ಸಾಮಾಗ್ರಿಗಳ ಪೂರೈಕೆಗಾಗಿ ಕೆ.ಪಿ.ಟಿ.ಟಿ ಅಧಿನಿಯಮ 1999, ನಿಯಮಗಳು 2000ರ ಪ್ರಕಾರ ದ್ವಿ ಲಕೋಟಿ ಪದ್ದತಿಯಲ್ಲಿ ಇ-ಟೆಂಡರ್ ಆಹ್ವಾನಿಸಲಾಗಿರುತ್ತದೆ.
1. ಟೆಂಡರ್ ಸಂಖ್ಯೆ: DTWO/2025-26/IND0082/CALL-4 ದಿನಾಂಕ: 20.02.2026
2. ಪ್ರಿ ಬಿಡ್ ದಿನಾಂಕ: 26.02.2026 @ 11.00 AM
3. ಬಿಡ್ ಸಲ್ಲಿಸಲು ಕೊನೆಯ ದಿನಾಂಕ: 05.03.2026 @ 05.00 PM
4. ತಾಂತ್ರಿಕ ಲಕೋಟೆ ತೆರೆಯುವ ದಿನಾಂಕ : 07.03.2026 @ 11.00 AM
5. ಟೆಂಡರ್ ಒಟ್ಟಾರೆ ಮೊತ್ತ : ರೂ.13.00 ಕೋಟಿ
6. ಇ.ಎಂ.ಡಿ : ರೂ.19.50 ಲಕ್ಷಗಳು
ಎಲ್ಲಾ ದಾಖಲಾತಿಗಳನ್ನು ಆನ್ ಲೈನ್ ಮೂಲಕ ಇ-ಪ್ರೊಕ್ಯೂರ್‌ಮೆಂಟ್ ವೆಬ್ ಸೈಟ್ ನಲ್ಲಿ ದಾಖಲಿಸುವುದು. ಯಾವುದೇ ಕಾರಣ ನೀಡದೇ ಟೆಂಡರ್ ಪ್ರಕ್ರಿಯೆಯನ್ನು ಅಂಗೀಕರಿಸುವ ಅಥವಾ ತಿರಸ್ಕರಿಸುವ ಅಧಿಕಾರವು ಜಿಲ್ಲಾಧಿಕಾರಿಗಳು, ಮೈಸೂರು ರವರ ದತ್ತವಾಗಿರುತ್ತದೆ. ಹೆಚ್ಚಿನ ಮಾಹಿತಿಗಾಗಿ ಕಛೇರಿ ದೂರವಾಣಿ ಸಂಖ್ಯೆ: 0821-2427140/9449894981 ಸಂಪರ್ಕಿಸಬಹುದಾಗಿರುತ್ತದೆ.
ಸಹಿ/-
ಯೋಜನಾ ಸಮನ್ವಯಾಧಿಕಾರಿ,
ಐ.ಟಿ.ಡಿ.ಪಿ, ಮೈಸೂರು
ವಾಸಾಸಂಇ/ಮೈಸೂರು/ಶಿರಡಿ ಸಾಯಿ/1735/2025-26

ನಗರಸಭೆ ಕಾರ್ಯಾಲಯ, ನೆಲಮಂಗಲ
ಬೆಂಗಳೂರು ಗ್ರಾಮಾಂತರ ಜಿಲ್ಲೆ – 562123
ದೂರವಾಣಿ ಸಂಖ್ಯೆ: 080-27722135, Email : ka.nelmangala.cmc@gmail.com

ಸಂಖ್ಯೆ: ನಸನೆ/ತಾಂತ್ರಿಕ(ವಿ)/ಟೆಂಡರ್/172/2025-26 ದಿನಾಂಕ : 23.02.2026

ಟೆಂಡರ್ ಪ್ರಕಟಣೆ
(ಕೆಪಿಪಿಪಿ ಪೋರ್ಟಲ್ ಮೂಲಕ ಮಾತ್ರ)

(ಸ್ಟ್ಯಾಂಡರ್ಡ್ ಡಾಕ್ಯೂಮೆಂಟ್ KW 1&2 ರ & KG ನಿಬಂಧನೆಗಳಂತೆ ಅರ್ಜಿ & ಆಹ್ವಾನಿಸಲಾಗಿದೆ)
ಪೌರಾಯುಕ್ತರು ನಗರಸಭೆ ನೆಲಮಂಗಲ ಬೆಂಗಳೂರು ಗ್ರಾಮಾಂತರ ಜಿಲ್ಲೆ ಇವರಿಂದ 2025-26ನೇ ಸಾಲಿನ ನಗರಸಭೆ ನಿಧಿಯಡಿ ವಿವಿಧ ಕಾಮಗಾರಿಗಳನ್ನು ಕೈಗೊಳ್ಳಲು ಒಟ್ಟು ಮೊತ್ತ ರೂ: 135.00 ಲಕ್ಷಗಳ ಕಾಮಗಾರಿಗಳ ಐಟಂವಾರು ಇ-ಪ್ರೊಕ್ಯೂರ್‌ಮೆಂಟ್ ನ ಕೆ.ಪಿ.ಪಿ ಪೋರ್ಟಲ್‌ನ ಏಕ ಲಕೋಟೆ ಪದ್ಧತಿಯಡಿ ಅರ್ಹ ದರ್ಜೆಯ ನೋಂದಾಯಿತ ಗುತ್ತಿಗೆದಾರರಿಂದ ಟೆಂಡರ್ ಕರೆಯಲಾಗಿದೆ.
ಇ-ಪ್ರೊಕ್ಯೂರ್‌ಮೆಂಟ್ ಮುಖಾಂತರ ಟೆಂಡರ್‌ಗಳನ್ನು ಸಲ್ಲಿಸಲು ಕೊನೆಯ ದಿನಾಂಕ ಮತ್ತು ತೆರೆಯುವ ದಿನಾಂಕ ಮುಂತಾದ ಹೆಚ್ಚಿನ ವಿವರಗಳಿಗಾಗಿ ವೆಬ್‌ಸೈಟ್: https://kppp.karnataka.gov.in ಹಾಗೂ ನಗರಸಭೆಯ ತಾಂತ್ರಿಕ ಶಾಖೆಯನ್ನು ಸಂಪರ್ಕಿಸಬಹುದು.

ಕ್ರ.ಸಂ.	ಇಂಡೆಂಟ್ ಸಂಖ್ಯೆ	ಅಂದಾಜು ಮೊತ್ತ (ರೂ. ಲಕ್ಷಗಳಲ್ಲಿ)
01	DMA/2025-26/OW/WORK_INDENT55485	45.00
02	DMA/2025-26/OW/WORK_INDENT55498	45.00
03	DMA/2025-26/RD/WORK_INDENT55478	45.00

ಶ್ರೀ ಗಣೇಶ್ ಎನ್, ಮಾನ್ಯ ಅಧ್ಯಕ್ಷರು, ನಗರಸಭೆ, ನೆಲಮಂಗಲ
ಶ್ರೀ ಆನಂದ್ ಜಿ, ಮಾನ್ಯ ಉಪಾಧ್ಯಕ್ಷರು, ನಗರಸಭೆ, ನೆಲಮಂಗಲ
ಶ್ರೀ ಬಿ. ಪದ್ಮನಾಭ್, ಮಾನ್ಯ ಸ್ಥಾಯಿ ಸಮಿತಿ ಅಧ್ಯಕ್ಷರು, ನಗರಸಭೆ, ನೆಲಮಂಗಲ
ಶ್ರೀ ಗಂಗಾಧರ ಹೆಚ್, ಪೌರಾಯುಕ್ತರು, ನಗರಸಭೆ, ನೆಲಮಂಗಲ
ವಾ.ಸಾ.ಸಂ.ಇ/ವಾಪ್ರ/5849/ಶಿರಡಿ ಸಾಯಿ/2025-26

ಕರ್ನಾಟಕ ಸರ್ಕಾರ
ಮಹಿಳಾ ಮತ್ತು ಮಕ್ಕಳ ಅಭಿವೃದ್ಧಿ ಇಲಾಖೆ
ಜಿಲ್ಲಾ ಮಕ್ಕಳ ರಕ್ಷಣಾ ಘಟಕ
ಜಿಲ್ಲಾ ಮಕ್ಕಳ ರಕ್ಷಣಾಧಿಕಾರಿಗಳ ಕಾರ್ಯಾಲಯ,
ಬಿ4/3 ವಿವೇಕ ನಗರ ಪಶ್ಚಿಮ,ವಿಜಯಪುರ-586103
ಕಛೇರಿ ವಿಳಾಸ: ದೂರವಾಣಿ ಸಂಖ್ಯೆ:- 08352-276354
ಇ-ಮೇಲ್ ವಿಳಾಸ:- dcpobijapur@gmail.com

ಇ-ಪ್ರೊಕ್ಯೂರ್‌ಮೆಂಟ್ ಟೆಂಡರ್ ಪ್ರಕಟಣೆ

2026-27ನೇ ಸಾಲಿಗೆ ವಿಜಯಪುರ ಜಿಲ್ಲಾ ಮಕ್ಕಳ ರಕ್ಷಣಾ ಘಟಕ, ಮಕ್ಕಳ ಸಹಾಯವಾಣಿ ಹಾಗೂ ಬಸ್ ಸ್ಟ್ಯಾಂಡ್ ಮಕ್ಕಳ ಸಹಾಯವಾಣಿ ಕಛೇರಿಗೆ ಅವಶ್ಯವಿರುವ ಸಿಬ್ಬಂದಿಗಳನ್ನು ಹೊರಗುತ್ತಿಗೆ ಆಧಾರದ ಮೇಲೆ ನಿಯೋಜನೆ ಮಾಡಲು ಮಾನವ ಸಂಪನ್ಮೂಲ ಸೇವೆಯನ್ನು ಗುರುತಿಸುವ ಸಲುವಾಗಿ ಕರ್ನಾಟಕ ಸಾರ್ವಜನಿಕ ಸಂಗ್ರಹಣೆಗಳಲ್ಲಿ ಪಾರದರ್ಶಕ ಅಧಿನಿಯಮ (KTPP) 1999 ನಿಯಮಗಳು 2000ರ ಪ್ರಕಾರ ಇ-Procurement ಟೆಂಡರ್ ಮೂಲಕ ಪಡೆಯಲು ಅಧಿಸೂಚನೆಯನ್ನು ಹೊರಡಿಸಲಾಗಿದೆ. ಪ್ರಕಟಣೆ ವಿವರ ಕೆಳಗಿನಂತಿದೆ.
1) ಟೆಂಡರ್ ಪ್ರಾರಂಭಿಸುವ ದಿನಾಂಕ : 23.02.2026
2) ಟೆಂಡರ್ ಫಾರಂ ಅಪ್‌ಲೋಡ್ ಮಾಡಲು ಕೊನೆಯ ದಿನಾಂಕ : 23.03.2026 ಸಾಯಂಕಾಲ 5.30 ಘಂಟೆ.
3) ಟೆಂಡರ್ ಅಂದಾಜು ಮೌಲ್ಯ ರೂ. 75,00,000/-
4) ಟೆಂಡರ್‌ನೊಂದಿಗೆ ಪಾವತಿಸಬೇಕಾದ ಇ.ಎಂ.ಡಿ ಮೊತ್ತವನ್ನು ಇ-ಪ್ರಕ್ಯೂರ್‌ಮೆಂಟ್ ಮೂಲಕ ಸಲ್ಲಿಸುವುದು. ರೂ.1,50,000/-
5) ತಾಂತ್ರಿಕ ಲಕೋಟೆ ತೆರೆಯುವ ದಿನಾಂಕ :24.03.2026 ಸಮಯ ಬೆಳಿಗ್ಗೆ 11.30 ಘಂಟೆ.
6) ಆರ್ಥಿಕ ಲಕೋಟೆಯನ್ನು ತೆರೆಯುವ ದಿನಾಂಕ : 26.03.2026 ಸಮಯ ಬೆಳಿಗ್ಗೆ 11:00 ಘಂಟೆ.
7) ಹೆಚ್ಚಿನ ಮಾಹಿತಿಗಾಗಿ ವ್ಯವಹರಿಸಬೇಕಾದ ಅಧಿಕಾರಿ ಹಾಗೂ ವಿಳಾಸ, ದೂರವಾಣಿ ಸಂಖ್ಯೆ: ಜಿಲ್ಲಾ ಮಕ್ಕಳ ರಕ್ಷಣಾಧಿಕಾರಿಗಳು, ಜಿಲ್ಲಾ ಮಕ್ಕಳ ರಕ್ಷಣಾ ಘಟಕ, ವಿವೇಕ ನಗರ ಪಶ್ಚಿಮ, ವಿಜಯಪುರ ದೂರವಾಣಿ ಸಂಖ್ಯೆ: 08352-295261, e-mail id: dcpobijapur@gmail.com
Website: www.eproc.karnataka.gov.in
ಸಹಿ/- ಜಿಲ್ಲಾ ಮಕ್ಕಳ ರಕ್ಷಣಾಧಿಕಾರಿಗಳು,
ಜಿಲ್ಲಾ ಮಕ್ಕಳ ರಕ್ಷಣಾ ಘಟಕ,
ವಿಜಯಪುರ
ವಾಸಾಸಂಇ/ವಿಜಯಪುರ/747/ಕೆಎಸ್‌ಎಂಸಿಎ/2025-26

ಕರ್ನಾಟಕ ಸರ್ಕಾರ
ಕರ್ನಾಟಕ ವೈದ್ಯಕೀಯ ಮಹಾವಿದ್ಯಾಲಯ ಮತ್ತು ಸಂಶೋಧನಾ ಸಂಸ್ಥೆ, ಹುಬ್ಬಳ್ಳಿ
KMCRI/SUP(5)/Paediatric Surgery/Tender-01/506/2025-26 Dated 23.02.2026
KMCRI/SUP(5)/OBG/Tender-01/507/2025-26 Dated 23.02.2026

ಇ-ಟೆಂಡರ್ ಪ್ರಕಟಣೆ (ಇ-ಪ್ರೊಕ್ಯೂರ್‌ಮೆಂಟ್ ಮುಖಾಂತರ)

ನಿರ್ದೇಶಕರು, ಕರ್ನಾಟಕ ವೈದ್ಯಕೀಯ ಮಹಾವಿದ್ಯಾಲಯ ಮತ್ತು ಸಂಶೋಧನಾ ಸಂಸ್ಥೆ ಹುಬ್ಬಳ್ಳಿ ಇವರು ಅರ್ಹ ಟೆಂಡರದಾರರು, ಉತ್ಪಾದಕರು, ಅಧಿಕೃತ ಏಜೆಂಟ್ಸ್ ಮತ್ತು ಅಧಿಕೃತ ವಿತರಕರಿಂದ ಕೆ.ಎಂ.ಸಿ.&ಆರ್.ಐ. ಆಸ್ಪತ್ರೆಗೆ ಅವಶ್ಯವಿರುವ Paediatric Surgery ವಿಭಾಗಕ್ಕೆ Paediatric Laparoscopy Instruments ಮತ್ತು OBG ವಿಭಾಗಕ್ಕೆ 10 High End Foetal Monitor Devices ವೈದ್ಯಕೀಯ ಉಪಕರಣಗಳನ್ನು ಪೂರೈಸುವುದಕ್ಕಾಗಿ ಕರ್ನಾಟಕ ಪಾರದರ್ಶಕ ಸಾರ್ವಜನಿಕ ಪೂರೈಕೆ ಕಾಯ್ದೆ 1999 ಶಾಸನ 2000 ಅನ್ವಯ ಇ-ಟೆಂಡರ್ ಮೂಲಕ ಟೆಂಡರ್ ಪ್ರಕಟಣೆ ಆಹ್ವಾನಿಸಲಾಗಿದೆ. ಟೆಂಡರ್ ದಾಖಲೆಗಳನ್ನು, ಪ್ರೊಸೆಸಿಂಗ್ ಶುಲ್ಕ ಇತ್ಯಾದಿ ವಿವರಗಳಿಗೆ ಕರ್ನಾಟಕ ಸರಕಾರದ ಇ-ಪ್ರೊಕ್ಯೂರ್‌ಮೆಂಟ್ ಪೋರ್ಟಲ್ htpps://www.kppp.karnataka.gov.in ನಲ್ಲಿ ಪಡೆಯಬಹುದು. ಟೆಂಡರ್‌ನ್ನು ಸ್ವೀಕರಿಸುವ ಅಧಿಕಾರಿಯು ಯಾವುದೇ ಕಾರಣ ನೀಡದೇ ಟೆಂಡರನ್ನು ತಿರಸ್ಕರಿಸುವ ಅಧಿಕಾರವನ್ನು ಹೊಂದಿರುತ್ತಾರೆ.
ಸಹಿ/- (ನಿರ್ದೇಶಕರು)
ಕರ್ನಾಟಕ ವೈದ್ಯಕೀಯ ಮಹಾವಿದ್ಯಾಲಯ ಮತ್ತು ಸಂಶೋಧನಾ ಸಂಸ್ಥೆ, ಹುಬ್ಬಳ್ಳಿ

ಪೊಲೀಸ್ ಅಧೀಕ್ಷಕರು, ವೈರ್‌ಲೆಸ್‌ರವರ ಕಛೇರಿ
ನಂ.1, ಮಹಾತ್ಮ ಗಾಂಧಿ ರಸ್ತೆ, ಬೆಂಗಳೂರು-560001.
ದೂರವಾಣಿ : +91-80-22942324, ಇ-ಮೇಲ್: spwireless@ksp.gov.in

ಟೆಂಡರ್ ಸಂಖ್ಯೆ: KSP/2025-26/IND0550/Call-2 ದಿನಾಂಕ: 23.02.2026

ಸಂಕ್ಷಿಪ್ತ ಟೆಂಡರ್ ಪ್ರಕಟಣೆ (ಇ-ಪ್ರೊಕ್ಯೂರ್‌ಮೆಂಟ್ ಪೋರ್ಟಲ್ ಮುಖಾಂತರ)

ಪೊಲೀಸ್ ಅಧೀಕ್ಷಕರು, ವೈರ್‌ಲೆಸ್ ಬೆಂಗಳೂರುರವರಿಂದ, National Cyber Crime Helpline-1930 ಸಹಾಯವಾಣಿಯನ್ನು ಬಲವರ್ಧಿಸುವ ನಿಮಿತ್ತ ವಾಟ್ಸಪ್ ವ್ಯವಸ್ಥೆಯನ್ನು ಸಂಯೋಜಿಸಲು ಅವಶ್ಯಕವಿರುವ ತಂತ್ರಾಂಶವನ್ನು ಇ-ಪ್ರೊಕ್ಯೂರ್‌ಮೆಂಟ್ ಪೋರ್ಟಲ್ ಮುಖಾಂತರ ಖರೀದಿಸುವ ಸಂಬಂಧ ಆನ್‌ಲೈನ್‌ನಲ್ಲಿ ಟೆಂಡರ್ ಆಹ್ವಾನಿಸಲಾಗಿದೆ. ಟೆಂಡರ್‌ನ ಅಂದಾಜು ಮೌಲ್ಯ ರೂ. 20 ಲಕ್ಷಗಳು, Pre-bid Queries ಗಳನ್ನು ಸಲ್ಲಿಸಲು ಕೊನೆಯ ದಿನಾಂಕ: 26.02.2026 ಸಮಯ 11.30 ಗಂಟೆ ಹಾಗೂ ಟೆಂಡರ್ ಸಲ್ಲಿಸಲು ಕೊನೆಯ ದಿನಾಂಕ: 02.03.2026, ಸಂಜೆ 5.29 ಗಂಟೆಗಳು ಇತರೆ ಮಾಹಿತಿಯನ್ನು https://eproc.karnataka.gov.in ರಲ್ಲಿ ಪಡೆಯುಬಹುದು ಹಾಗು ಹೆಚ್ಚಿನ ವಿವರಗಳಿಗಾಗಿ ಮೇಲ್ಕಂಡ ಕಛೇರಿಯನ್ನು ಸಂಪರ್ಕಿಸಬಹುದಾಗಿದೆ.
ಸಹಿ/- ಪೊಲೀಸ್ ಅಧೀಕ್ಷಕರು,
ವೈರ್‌ಲೆಸ್, ಬೆಂಗಳೂರು
ವಾಸಾಸಂಇ/ವಾ.ಪ್ರ./5861/ಎಸ್‌ಎಸ್‌ಸಿ/2025-26

ಕರ್ನಾಟಕ ಸರ್ಕಾರ
(ಮೂಲಸೌಲಭ್ಯ ಅಭಿವೃದ್ಧಿ, ಬಂದರು ಮತ್ತು ಒಳನಾಡು ಜಲಸಾರಿಗೆ ಇಲಾಖೆ)
ಕರ್ನಾಟಕ ಜಲಸಾರಿಗೆ ಮಂಡಳಿ
ಕಾರ್ಯನಿರ್ವಾಹಕ ಇಂಜಿನೀಯರರ ಕಚೇರಿ, ಬಂದರು ವಿಭಾಗ,
ಬೈತಖೋಲ್, ಕಾರವಾರ, ಉತ್ತರ ಕನ್ನಡ ಜಿಲ್ಲೆ-581302
ದೂ: 08382-229672 ಇ-ಮೇಲ್: eepdkwr4@gmail.com
ನಂ: ಕಾನಿಇಂ/ಬಂವಿಕಾ/ಟೆಂಡರ್/2025-26/1059 ದಿನಾಂಕ: 21-02-2026

ಟೆಂಡರ್ ಪ್ರಕಟಣೆ

ಕರ್ನಾಟಕ ಸರ್ಕಾರದ ರಾಜ್ಯಪಾಲರ ಪರವಾಗಿ "ಒಟ್ಟು 03 ಸಂಖ್ಯೆಯ ಕಾಮಗಾರಿಗಳನ್ನು ಕೈಗೊಳ್ಳಲು ಟೆಂಡರ್ ಕರೆಯಲಾಗಿದ್ದು, ಕಾಮಗಾರಿಗಳ ಟೆಂಡರಿಗಿಟ್ಟ ಮೊತ್ತವು ರೂ. 813714.48, ರೂ. 1554293.46 ಮತ್ತು ರೂ. 800000.00 ಗಳಿದ್ದು, ಕಾಮಗಾರಿಯನ್ನು ಕೈಗೊಳ್ಳಲು ಟೆಂಡರ್ ಕರೆಯಲಾಗಿದ್ದು www.kppp.karnataka.gov.in ನಲ್ಲಿ ಹೆಚ್ಚಿನ ಮಾಹಿತಿ ಪಡೆದು ಇ-ಪ್ರೊಕ್ಯೂರ್‌ಮೆಂಟ್‌ನಲ್ಲಿ ಪಾಲ್ಗೊಳ್ಳಬಹುದಾಗಿದೆ. ಸದರಿ ಟೆಂಡರಿನ ಅವಧಿ ವಿಸ್ತರಣೆಯ ಮಾಹಿತಿಯನ್ನು ವೆಬ್‌ಸೈಟ್‌ನಿಂದ ಪಡೆಯತಕ್ಕದ್ದು. ಟೆಂಡರ್ ಬಗ್ಗೆ ಆಕ್ಷೇಪಣೆ ಮತ್ತು ಸ್ಪಷ್ಟೀಕರಣಕ್ಕೆ ಕೊನೆಯ ದಿ: 26-02-2026 ರಂದು 16.00 ಗಂಟೆಯವರೆಗೆ ಮತ್ತು ಟೆಂಡರ್ ಪಡೆಯುವ ದಿನಾಂಕ ಮತ್ತು ವೇಳೆ ದಿ: 02-03-2026 ರಂದು 17.00 ಗಂಟೆಯವರೆಗೆ ಹಾಗೂ ಟೆಂಡರ್ ಮುಂದೂಡಿಕೆಯ ಕುರಿತು ಪ್ರತ್ಯೇಕವಾಗಿ ದಿನಪತ್ರಿಕೆಗಳಲ್ಲಿ ಪ್ರಕಟಣೆ ಮಾಡಲಾಗುವುದಿಲ್ಲ.
ಸಹಿ/- ಕಾರ್ಯನಿರ್ವಾಹಕ ಇಂಜಿನಿಯರ್,
ಬಂದರು ವಿಭಾಗ, ಕಾರವಾರ (ಉ.ಕ)
DIPR/KWR/KSMCA/1141/25-26 Dt.23.02.2026

ಕರ್ನಾಟಕ ಸರ್ಕಾರ
ಪಟ್ಟಣ ಪಂಚಾಯತ ಕಾರ್ಯಾಲಯ,
ಶಿರೂರ-587156. ಜಿಲ್ಲೆ: ಬಾಗಲಕೋಟೆ, ರಾಜ್ಯ: ಕರ್ನಾಟಕ
Web: www.shirurcity.mrc.gov.in,
Email: itstaff ulb shirur@yahoo.com
ಕ್ರ.ಸಂ: ಪ.ಪಂಶಿ/ಲೋ.ವಿ/ಸಿ.ಎಂ.ಐ.ಡಿ.ಪಿ/ವಿ.ಯೋ/ಟೆಂ.ಪ್ರ/2025-26/ದಿನಾಂಕ: 23-02-2026

ಇ – ಪ್ರೋಕ್ಯೂರಮೇಂಟ್ ಅಲ್ಪಾವಧಿ ಟೆಂಡರ್ ಪ್ರಕಟಣೆ

ಯಾವತ್ತು ಲೋಕೋಪಯೋಗಿ ಇಲಾಖೆಯಲ್ಲಿ ನೊಂದಾಯಿತ ಮೂರನೇ ದರ್ಜೆ ಹಾಗೂ ಮೇಲ್ಪಟ್ಟ ಗುತ್ತಿಗೆದಾರರಿಗೆ ಮತ್ತು ಅರ್ಹ ಪೂರೈಕೆದಾರರಿಗೆ ಈ ಮೂಲಕ ತಿಳಿಯಪಡಿಸುವುದೇನೆಂದರೆ, ಸನ್ 2025-26 ನೇ ಸಾಲಿನ ಸಿ.ಎಂ.ಐ.ಡಿ.ಪಿ ಯೋಜನೆ ಅಡಿ ಮತ್ತು ವಿವಿಧ ಯೋಜನೆಯಡಿ ಈ ಕೆಳಗೆ ಕಾಣಿಸಿದಂತೆ ಅಭಿವೃದ್ಧಿ ಕಾಮಗಾರಿಯನ್ನು ನಿರ್ವಹಿಸಲು ದರವಾರುಗಳನ್ನು ಅರ್ಹ ಗುತ್ತಿಗೆದಾರರಿಂದ ಮತ್ತು ಅರ್ಹ ಪೂರೈಕೆದಾರರಿಂದ ಕೆ.ಪಿ.ಪಿ. ಪೋರ್ಟಲ್ ಮೂಲಕ ಟೆಂಡರ್ ಆಹ್ವಾನಿಸಲಾಗಿದೆ. ಹೆಚ್ಚಿನ ವಿವರಗಳಿಗಾಗಿ ಕಾಮಗಾರಿ ವಿಭಾಗದಲ್ಲಿ ಮಾಹಿತಿಯನ್ನು ಪಡೆದುಕೊಳ್ಳಬಹುದು.
ಇಂಡೆಂಟ್ ನಂ.: 1) DMA/2025-26/RD/WORK_INDENT55467, (General) 2) DMA/2025-26/RD/WORK_ INDENT 55630, (ST Reserved), DMA/2025-26/RD/WORK_INDENT55626 (SC Reserved)
ಸೂಚನೆಗಳು- ಇ-ಪ್ರೋಕ್ಯೂರಮೇಂಟ್ ದಾಖಲೆಗಾಗಿ ಇಲಾಖಾ ವೆಬ್‌ಸೈಟ್ https://kppp.karnataka.gov.in ಮೂಲಕ ನಮೂದಿಸಿರುವ ದಿನಾಂಕದಂದು ಆನ್‌ಲೈನ್ ಮುಖಾಂತರ ಅರ್ಜಿ ಸಲ್ಲಿಸುವುದು.
1) ಇ ಪ್ರೊಕ್ಯೂರಮೆಂಟ್ ಮೂಲಕ ಟೆಂಡರ್ ಸಲ್ಲಿಸುವ ಕೊನೆಯ ದಿನಾಂಕ: 03-03-2026 ರ 4:30 ಸಂಜೆ ಗಂಟೆವರೆಗೆ,
2) ಟೆಂಡರ್‌ನ್ನು ತೆರೆಯುವ ದಿನಾಂಕ: 04-03-2026 ಸಾಯಂಕಾಲ 5:00 ಗಂಟೆಗೆ.
ಹೆಚ್ಚಿನ ವಿವರಗಳಿಗಾಗಿ ಪಟ್ಟಣ ಪಂಚಾಯತ ಕಾರ್ಯಾಲಯ ಹಾಗೂ ವೆಬ್‌ಸೈಟ್‌ನಲ್ಲಿ ಮಾಹಿತಿಯನ್ನು ಪಡೆಯಬಹುದು. http:// eproc.karnataka.gov.in,
ಸಹಿ/- ಮುಖ್ಯಾಧಿಕಾರಿಗಳು, ಪಟ್ಟಣ ಪಂಚಾಯತ ಕಾರ್ಯಾಲಯ, ಶಿರೂರ
ಸಹಿ/- ಆಡಳಿತಾಧಿಕಾರಿಗಳು, ಪಟ್ಟಣ ಪಂಚಾಯತ ಕಾರ್ಯಾಲಯ, ಶಿರೂರ
ವಾ.ಸಾ.ಇ./ಬಾಗಲಕೋಟೆ/606/2025-26/ದೇಶಪಾಂಡೆಪಬ್ಲಿಸಿಟಿ

ಕರ್ನಾಟಕ ಸರಕಾರ
ಜಿಲ್ಲಾ ಪಂಚಾಯತ ಕೊಪ್ಪಳ
ಆರೋಗ್ಯ ಮತ್ತು ಕುಟುಂಬ ಕಲ್ಯಾಣ ಸೇವೆಗಳ ಇಲಾಖೆ
ಜಿಲ್ಲಾ ಆರ್.ಸಿ.ಹೆಚ್.ಅಧಿಕಾರಿಗಳ ಕಛೇರಿ, ಜಿಲ್ಲಾಡಳಿತ ಭವನ, ಕೊಪ್ಪಳ-583231 ದೂರವಾಣಿ ಸಂಖ್ಯೆ: 08539-221811 E-Mail: rchokoppal6@gmail.com
ಸಂಖ್ಯೆ: ಡಿಹೆಚ್‌ಎಸ್/ಆರ್‌ಸಿಹೆಚ್/ಕೊ/ಎನ್‌ಹೆಚ್‌ಎಂ/156/2025-26/673 ದಿನಾಂಕ: 23-02-2026

ಇ-ಟೆಂಡರ್ ಪ್ರಕಟಣೆ
(ಇ-ಪ್ರಕ್ಯೂರ್‌ಮೆಂಟ್ ಮೂಲಕ) ದ್ವಿ ಲಕೋಟೆ ಪದ್ದತಿ.

ವಿಷಯ:- ಜಿಲ್ಲಾ ಆರೊಗ್ಯ ಮತ್ತು ಕುಟುಂಬ ಕಲ್ಯಾಣ ಸಂಘ, ಕೊಪ್ಪಳದ ರಾಷ್ಟ್ರೀಯ ಆರೋಗ್ಯ ಅಭಿಯಾನ ಯೋಜನೆ ಅಡಿಯಲ್ಲಿನ 2026-27ನೇ ಸಾಲಿಗೆ ವಿವಿಧ ವೃಂದದ ಹುದ್ದೆಗಳಿಗೆ ಹೊರಗುತ್ತಿಗೆ ಆಧಾರದಲ್ಲಿ ಮಾನವ ಸಂಪನ್ಮೂಲದಿಂದ ಸೇವೆಯನ್ನು ಪಡೆಯುವ ಇ-ಟೆಂಡರನ ಬಗ್ಗೆ.
ಮೇಲ್ಕಾಣಿಸಿದ ವಿಷಯಕ್ಕೆ ಸಂಬಂಧಿಸಿದಂತೆ ಕೊಪ್ಪಳ ಜಿಲ್ಲೆಯ ರಾಷ್ಟ್ರೀಯ ಆರೋಗ್ಯ ಅಭಿಯಾನ ಯೋಜನೆ ಅಡಿಯಲ್ಲಿ ವಿವಿಧ ವೃಂದದ ಹುದ್ದೆಗಳನ್ನು ಮಾನವ ಸಂಪನ್ಮೂಲ ಸಂಸ್ಥೆಗಳಿಂದ ಸೇವೆಯನ್ನು ಪಡೆಯಲು ದ್ವಿ-ಲಕೋಟೆ ಪದ್ದತಿಯಲ್ಲಿ ಇ-ಪ್ರೊಕ್ಯೂರ್‌ಮೆಂಟ್ ಮೂಲಕ ಇ-ಟೆಂಡರ್ ಅಹ್ವಾನಿಸಲಾಗಿದೆ. ಟೆಂಡರ್ ಅಂದಾಜು ಮೊತ್ತ ರೂ.328.80/-ಲಕ್ಷಗಳು ಹಾಗೂ ಇ.ಎಂ.ಡಿ.ಮೊತ್ತ ರೂ. 3,28,800.00 ಇರುತ್ತದೆ. ಹೆಚ್ಚಿನ ವಿವರಗಳನ್ನು ಇ-ಪ್ರೊಕ್ಯೂರ್‌ಮೆಂಟ್ ವಿಳಾಸ http://kppp.karnataka.gov.in ರಲ್ಲಿ ಪರಿಶೀಲಿಸಿ ಸೂಕ್ತ ದಾಖಲಾತಿಗಳೊಂದಿಗೆ ಟೆಂಡರ್ ಸಲ್ಲಿಸಬಹುದು. ಹೆಚ್ಚಿನ ಮಾಹಿತಿಗಾಗಿ ದೂ.ಸಂ 08539-221660 ಸಂಪರ್ಕಿಸಬಹುದಾಗಿದೆ. ಇ-ಪೋರ್ಟಲ್‌ನಲ್ಲಿ ಕಾಣಿಸಿದ ಷರತ್ತು ಮತ್ತು ನಿಬಂಧನೆಗಳು ಹಾಗೂ ಇತರೆ ವಿವರಗಳನ್ನು ಗಮನಿಸಿ ಕ್ರಮ ವಹಿಸುವುದು. ವಿವರ ಈ ಕೆಳಕಂಡಂತೆ ಇರುತ್ತದೆ.
INDENT NO :- DHFWS/2025-26/SE1962
1) ಟೆಂಡರನ್ನು ಇ- ಪೋರ್ಟಲ್ ಮೂಲಕ ಈ ದಿನಾಂಕ ದಿಂದ ಡೌನ್‌ಲೋಡ್ ಮಾಡಿಕೊಳ್ಳಬಹುದಾಗಿದೆ. ದಿನಾಂಕ: 23/02/2026 11:00:00 am 2) ದ್ವಿ ಲಕೋಟೆ ಪದ್ದತಿಯಂತೆ ಇ- ಪೋರ್ಟಲ್‌ನಲ್ಲಿ ಟೆಂಡರನ್ನು ಸಲ್ಲಿಸುವ ಕಡೆಯ ದಿನಾಂಕ 24/03/2026 05:00:00 pm 3) ದ್ವಿ ಲಕೋಟೆ ಪದ್ದತಿಯಲ್ಲಿ ಇ- ಪೋರ್ಟಲ್‌ನಲ್ಲಿ ಟೆಂಡರನ್ನು ತೆರೆಯುವ ದಿನಾಂಕ 26/03/2026 11:00:00 am
ಸಹಿ/-ಉಪಾಧ್ಯಕ್ಷರು,
ಜಿಲ್ಲಾ ಆರೋಗ್ಯ ಮತ್ತು ಕುಟುಂಬ ಕಲ್ಯಾಣ ಸಂಘ, ಕೊಪ್ಪಳ.
ಡಿಐಪಿಆರ್/ಕೊಪ್ಪಳ/706/ಕೆಎಸ್‌ಎಂಸಿಎ/2025-26

ಎಕ್ಸಿಸ್ ಬ್ಯಾಂಕ್ ಪ್ಲಾಟ್ ಸಂಖ್ಯೆ 41, ಶೇಷಾದ್ರಿ ರಸ್ತೆ, ಆನಂದ್ ರಾವ್ ಸರ್ಕಲ್, ಬೆಂಗಳೂರು-560009.

ತಗಾದೆ ಸೂಚನೆ

ಈ ಕೆಳಗಿನ ಸಾಲಗಾರರು ಬ್ಯಾಂಕಿನಿಂದ ಪಡೆದ ಸಾಲ ಸೌಲಭ್ಯಗಳ ಮೇಲಿನ ಅಸಲು ಮತ್ತು ಬಡ್ಡಿಯನ್ನು ಹಿಂಪಾವತಿಸುವಲ್ಲಿ ವಿಫಲರಾಗಿರುವುದರಿಂದ ಆ ಸೌಲಭ್ಯಗಳು ನಿರ್ವಹಣಾರಹಿತ ಸ್ವತ್ತುಗಳಾಗಿ ಪರಿವರ್ತಿತವಾಗಿವೆ ಎಂದು ಈ ಸೂಚನೆಯ ಮೂಲಕ ತಿಳಿಸಲಾಗಿದೆ. 2002ರ ಹಣಕಾಸು ಆಸ್ತಿಗಳ ಖಾತರೀಕರಣ ಮತ್ತು ಪುನನಿರ್ಮಾಣ ಹಾಗೂ ಭದ್ರತಾ ಹಿತಾಸಕ್ತಿ ಜಾರಿ ಕಾಯ್ದೆ ವಿಭಾಗ 13(2)ರ ಅಡಿಯಲ್ಲಿ, ಅವರು ಕೊನೆಯದಾಗಿ ತಿಳಿಸಲಾಗಿರುವಂತಹ ತಮ್ಮ ವಿಳಾಸಗಳಿಗೆ ಸೂಚನೆಗಳನ್ನು ಕಳುಹಿಸಲಾಯಿತಾದರೂ, ಅವು ಸ್ವೀಕೃತಗೊಳ್ಳದೇ ಹಿಂದಿರುಗಿರುವುದರಿಂದ ಸಾರ್ವಜನಿಕ ಪ್ರಕಟಣೆಯ ಮೂಲಕ ಅವರಿಗೆ ಈ ಕುರಿತು ತಿಳಿಸಲಾಗುತ್ತಿದೆ.

ಕ್ರ ಸಂ	ಸಾಲಗಾರರ ಹೆಸರು ಮತ್ತು ವಿಳಾಸ	ಸಾಲಗಾರರು ಅಡಮಾನ ಮಾಡಿರುವ ಆಸ್ತಿಯ ವಿವರ	ನೋಟೀಸ್ ದಿನಾಂಕ	ಬರಬೇಕಾದ ಬಾಕಿ (ರೂ.ಗಳಲ್ಲಿ)
1.	(1) ಶ್ರೀ ಸಿದ್ದಪ್ಪ ಹಾಲಿನವರ್ ಬಿನ್ ಆರ್ ಹೆಚ್ ಹಾಲಿನವರ್, ಗಿರಗಣ್ಣ ಆರ್‌ಸಿ, ಮುಧೋಳ, ಬಾಗಲಕೋಟೆ-587101. ಮತ್ತೊಂದು ವಿಳಾಸ : ಶ್ರೀ ಸಿದ್ದಪ್ಪ ಹಾಲಿನವರ್ ಬಿನ್ ಆರ್ ಹೆಚ್ ಹಾಲಿನವರ್ ಮಾಲೀಕರು, ಸ್ಫೂರ್ತಿ ಎಂಟರ್‌ಪ್ರೈಸಸ್, ಸಿಟಿಎಸ್ ನಂ.3223/ಎ, ವಿತರಾಗ್ ಆಯುರ್ವೇದಿಕ್ ಆಸ್ಪತ್ರೆ ಹಿಂಭಾಗ, ಶಿವಾಜಿ ಸರ್ಕಲ್, ಮುಧೋಳ-587101. (ಸಾಲಗಾರರು/ಅಡಮಾನದಾರರು) (2) ಶ್ರೀ ರೂಪಶ್ರೀ ಕೋಂ ಸಿದ್ದು, ಗಿರಗಾಣ್ಯ ಆರ್‌ಸಿ, ಮುಧೋಳ, ಬಾಗಲಕೋಟೆ-587101. (ಸಹ-ಅರ್ಜಿದಾರರು/ಜಾಮೀನುದಾರರು).	ಷೆಡ್ಯೂಲ್ : ಎಲ್ಲಾ ಭಾಗ ಮತ್ತು ವಿಭಾಗಗಳನ್ನೊಳಗೊಂಡಿರುವ ಭೂಮಿಯ ಆರ್‌ಎಸ್ ನಂ.242 ಬಿ ಪ್ಲಾಟ್ ನಂ.14, ಹನುಮಾನ ನಗರ, ಬುಡಬಿ ರಸ್ತೆ, ಮುಧೋಳದಲ್ಲಿದೆ. ಜೊತೆಗೆ ಎಲ್ಲಾ ಕಟ್ಟಡಗಳು ಮತ್ತು ಅವುಗಳ ಮೇಲಿನ ರಚನೆಗಳು ನೆಲವಸ್ತುಗಳ ಫಿಟ್ಟಿಂಗ್‌ಗಳು ಮತ್ತು ಭೂಮಿಗೆ ಶಾಶ್ವತವಾಗಿ ಜೋಡಿಸಲಾದ ಸ್ಥಾವರ ಮತ್ತು ಯಂತ್ರಗಳನ್ನು ಪ್ರಸ್ತುತ ಮತ್ತು ಭವಿಷ್ಯದಲ್ಲಿ ಒಳಗೊಂಡಿವೆ ಮತ್ತು ಚಕ್ಕುಬಂದಿ: ಪೂರ್ವಕ್ಕೆ: 9 ಮೀಟರ್ ಅಗಲದ ರಸ್ತೆ, ಪಶ್ಚಿಮಕ್ಕೆ: ಆರ್‌ಎಸ್ ನಂ.240, ಉತ್ತರಕ್ಕೆ: ಪ್ಲಾಟ್ ನಂ.13, ದಕ್ಷಿಣಕ್ಕೆ: ಪ್ಲಾಟ್ ನಂ.15. ಯಾವುದೇ ಮಾಹಿತಿಗಾಗಿ ಶ್ರೀ ಸಂಜಯ್‌ಪ್ರಸಾದ್, 991656663ನ್ನು ಸಂಪರ್ಕಿಸಿ.	03.02.2026 ಎನ್‌ಪಿಎ ದಿನಾಂಕ: 08.01.2026	Power Home Vanilla BRE Loan A/c No. PHR013805116697 Amount : Rs.32,00,000/- ಒಟ್ಟು ಬಾಕಿ ಮೊತ್ತ: ರೂ. 31,79,842/- ದಿನಾಂಕ: 03.02.2026ರಂದು ಇದ್ದಂತೆ.
2.	(1) ಶ್ರೀ ಶಿವಾನಂದ್ ಬಿ ಸನದಿ ಬಿನ್ ಬಾಳಪ್ಪ #12,7 ಹೊಸ ಓಣಿ ರಾಯಾಪುರ, ಆಯುಕ್ತರ ಕಚೇರಿ ಹತ್ತಿರ, ಹುಬ್ಬಳ್ಳಿ-580009. ಮತ್ತೊಂದು ವಿಳಾಸ: ಡ್ರೈವರ್ ಶೋಧ ಟೊಯೋಟಾ, ಶೋಧ ಮೋಟಾರ್ಸ್ ಪ್ರೈವೇಟ್ ಲಿಮಿಟೆಡ್, ಕೆಎಸ್‌ಎಫ್‌ಸಿ ಎದುರು, ಹುಬ್ಬಳ್ಳಿ-ಧಾರವಾಡ ರಸ್ತೆ, ರಾಯಾಪುರ, ಹುಬ್ಬಳ್ಳಿ-580024. (ಸಾಲಗಾರರು/ಅರ್ಜಿದಾರರು) (2) ಶ್ರೀಮತಿ ಲಕ್ಷ್ಮೀ ಸನದಿ ಕೋಂ ಶಿವಾನಂದ್, #127, ಹೊಸ ಓಣಿ ರಾಯಾಪುರ, ಕಮಿಷನರ್ ಕಚೇರಿ ಹತ್ತಿರ, ಹುಬ್ಬಳ್ಳಿ-580009. (ಸಹ-ಅರ್ಜಿದಾರರು/ಜಾಮೀನುದಾರರು)	ಷೆಡ್ಯೂಲ್ ಆಸ್ತಿ : ಎಲ್ಲಾ ಭಾಗ ಮತ್ತು ವಿಭಾಗಗಳನ್ನೊಳಗೊಂಡಿರುವ ಪ್ಲಾಟ್ ನಂ.6, ಉತ್ತರ ಭಾಗದ ಸರ್ವೆ ನಂ.114, ವಾರ್ಡ್ 22ಬಿ, ಮುನಿಸಿಪಲ್ 114, ಜಿಧಿ ಓಣಿ ಹತ್ತಿರ 2ನೇ ಹಂತ ಹುಬ್ಬಳ್ಳಿ, ಜೊತೆಗೆ ಎಲ್ಲಾ ಕಟ್ಟಡಗಳು ಮತ್ತು ಅವುಗಳ ಮೇಲಿನ ರಚನೆಗಳು ನೆಲವಸ್ತುಗಳ ಫಿಟ್ಟಿಂಗ್‌ಗಳು ಮತ್ತು ಭೂಮಿಗೆ ಶಾಶ್ವತವಾಗಿ ಜೋಡಿಸಲಾದ ಸ್ಥಾವರ ಮತ್ತು ಯಂತ್ರಗಳನ್ನು ಪ್ರಸ್ತುತ ಮತ್ತು ಭವಿಷ್ಯದಲ್ಲಿ ಒಳಗೊಂಡಿವೆ ಮತ್ತು ಚಕ್ಕುಬಂದಿ: ಪೂರ್ವಕ್ಕೆ: ಪ್ಲಾಟ್ ನಂ.07, ಪಶ್ಚಿಮಕ್ಕೆ: ಪ್ಲಾಟ್ ನಂ.05, ಉತ್ತರಕ್ಕೆ: ಬ್ಲಾಕ್ ನಂ.115, ದಕ್ಷಿಣಕ್ಕೆ: ಪ್ಲಾಟ್ ನಂ.06 ಮತ್ತು 5ರ ಉಳಿಕೆ ಭಾಗದ ಪ್ಯಾಸೇಜ್. ಯಾವುದೇ ಮಾಹಿತಿಗಾಗಿ ಶ್ರೀ ಪ್ರೇಮ್, 8880041234ನ್ನು ಸಂಪರ್ಕಿಸಿ.	03.02.2026 ಎನ್‌ಪಿಎ ದಿನಾಂಕ: 08.01.2026	Power Home Vanilla BRE Loan A/c No. PHR012905287322 Amount : Rs. 9,28,195/- Total Amount: Rs. 9,01,587/- Asset Power BRE Loan A/c No. LTRO12910268896 Amount : Rs. 3,40,000/- Total Amount: Rs. 3,35,757/- ಒಟ್ಟು ಬಾಕಿ ಮೊತ್ತ: ರೂ. 12,37,344/- ದಿನಾಂಕ : 03.02.2026ರಂದು ಇದ್ದಂತೆ.
3.	(1) ಶ್ರೀ ರಾಘವೇಂದ್ರ ಎ ಬಿನ್ ಆನಂದರಾವ್, #1234/1, ಕುರುಬರ ಬೀದಿ, ಸಾವಂತಿಕಾ ಕಾನ ಅಂಚೆ ಕಚೇರಿ ಹತ್ತಿರ, ದಾವಣಗೆರೆ-577001. ಮತ್ತೊಂದು ವಿಳಾಸ: (2) ಶ್ರೀ ರಾಘವೇಂದ್ರ ಎ ಬಿನ್ ಆನಂದರಾವ್ ಮಾಲೀಕರು, ಅನನ್ಯ ಕೋಳಿ ಸಾಕಣೆ ಕೇಂದ್ರಗಳು, ನಂ.25/3, ಓಬಾಜಿಹಳ್ಳಿ, ಅಂಚೆ ಕಚೇರಿ ಹತ್ತಿರ, ದಾವಣಗೆರೆ-577001. (ಸಾಲಗಾರರು/ಅರ್ಜಿದಾರರು) (3) ಶ್ರೀ ರವಿಚಂದ್ರ ಎ ಬಿನ್ ಆನಂದರಾವ್, 209, 12ನೇ ಕ್ರಾಸ್, ಎ ಬ್ಲಾಕ್, ಅಂಚೆ ಕಚೇರಿ ಹತ್ತಿರ, ದಾವಣಗೆರೆ-577006. (ಸಹ-ಅರ್ಜಿದಾರರು/ಜಾಮೀನುದಾರರು)	ಷೆಡ್ಯೂಲ್ ಆಸ್ತಿ : ಎಲ್ಲಾ ಭಾಗ ಮತ್ತು ವಿಭಾಗಗಳನ್ನೊಳಗೊಂಡಿರುವ ಭೂಮಿಯ ನಿವೇಶನ ನಂ.209, ಡೋರ್ ನಂ.209, 1ನೇ ವಿಭಾಗದ ಸಿಎಂಸಿ ವಾರ್ಡ್ ನಂ.15, 11ನೇ ಕ್ರಾಸ್, ಕೋರ್ಟ್ ಹಿಂಭಾಗ, ದೇವರಾಜು ಅರಸು ಬಡಾವಣೆ, ದಾವಣಗೆರೆ-577005ರಲ್ಲಿದೆ. ಜೊತೆಗೆ ಎಲ್ಲಾ ಕಟ್ಟಡಗಳು ಮತ್ತು ಅವುಗಳ ಮೇಲಿನ ರಚನೆಗಳು ನೆಲವಸ್ತುಗಳ ಫಿಟ್ಟಿಂಗ್‌ಗಳು ಮತ್ತು ಭೂಮಿಗೆ ಶಾಶ್ವತವಾಗಿ ಜೋಡಿಸಲಾದ ಸ್ಥಾವರ ಮತ್ತು ಯಂತ್ರಗಳನ್ನು ಪ್ರಸ್ತುತ ಮತ್ತು ಭವಿಷ್ಯದಲ್ಲಿ ಒಳಗೊಂಡಿವೆ ಮತ್ತು ಚಕ್ಕುಬಂದಿ: ಪೂರ್ವಕ್ಕೆ: ರಸ್ತೆ, ಪಶ್ಚಿಮಕ್ಕೆ: ನಿವೇಶನ ನಂ.219 & 220, ಉತ್ತರಕ್ಕೆ: ನಿವೇಶನ ನಂ.208, ದಕ್ಷಿಣಕ್ಕೆ: ನಿವೇಶನ ನಂ.210. ಯಾವುದೇ ಮಾಹಿತಿಗಾಗಿ ಶ್ರೀ ಪ್ರೇಮ್, 8880041234ನ್ನು ಸಂಪರ್ಕಿಸಿ.	03.02.2026 ಎನ್‌ಪಿಎ ದಿನಾಂಕ: 08.01.2026	Asset Power BRE Loan A/c No. LPR022511047564 Amount : Rs.1,19,00,000/- ಒಟ್ಟು ಬಾಕಿ ಮೊತ್ತ: ರೂ. 1,19,07,345/- ದಿನಾಂಕ : 03.02.2026ರಂದು ಇದ್ದಂತೆ.
4.	(1) ಬಸವರಾಜ್ ಬಿನ್ ಭೀಮಣ್ಣ, 521/28 # 12ನೇ ಉತ್ತರ ಅಡ್ಡ ರಸ್ತೆ, ವಿಶ್ವ ಜ್ಯೋತಿ ನಿಲಯ, ಶರಣ ಬಸವೇಶ್ವರ ನಗರ, ಸಂಗವತ್ ಶಾಲೆ ಹತ್ತಿರ, ಶಹಾಪುರ, ಯಾದಗಿರಿ-585223. ಇದನ್ನು ಪ್ರತಿನಿಧಿಸುವವರು (2) ಬಸವರಾಜ ಬಿನ್ ಭೀಮಣ್ಣ, # ನಂ.ಇ/26/2, ಹಿರೇ ಹಳ್ಳ ರಸ್ತೆ, ಆರ್ಯಶಂಕರ ದೊಡ್ಡಿ ಕಕ್ಕೇರ, ಶೋರಾಪುರ, ಯಾದಗಿರಿ-585215. (ಸಾಲಗಾರರು/ಅರ್ಜಿದಾರರು) (3) ಶ್ರೀಮತಿ ವಿಜಯಲಕ್ಷ್ಮಿ ಕೋಂ ಬಸವರಾಜ್, 521/28 # 12ನೇ ಉತ್ತರ ಅಡ್ಡ ರಸ್ತೆ, ವಿಶ್ವ ಜ್ಯೋತಿ ನಿಲಯ, ಶರಣ ಬಸವೇಶ್ವರ ನಗರ, ಸಂಗವತ್ ಶಾಲೆ ಹತ್ತಿರ, ಶಹಾಪುರ, ಯಾದಗಿರಿ-585223.	ಷೆಡ್ಯೂಲ್ ಆಸ್ತಿ : ನೋಂದಾಯಿತ ಇಕ್ವಿಟೇಬಲ್ ಅಡಮಾನ ಆಸ್ತಿಯು ಶ್ರೀಮತಿ ವಿಜಯಲಕ್ಷ್ಮಿ ಕೋಂ ಬಸವರಾಜ್ ಆರ್ಯಶಂಕರ್, ವಯಸ್ಸು 34 ವರ್ಷ ಇವರ ಹೆಸರಿನಲ್ಲಿದೆ. ವಾಸಯೋಗ್ಯ ಆಸ್ತಿಯ ಖಾತಾ ನಂ.35-590=521/28, ವಾರ್ಡ್ ನಂ.1, ಅಸೆಸ್‌ಮೆಂಟ್ ನಂ.10-89/18 10-89/19, ಕಟ್ಟಡದ ನಂ.521/28 # ಟಿ 12ನೇ ಸಿ ಉತ್ತರ ಕ್ರಾಸ್ ರಸ್ತೆ 35, 1 ವಿಸ್ತೀರ್ಣ 2400 ಚದರ ಅಡಿ ಪ್ಲಿಂತ್ ಪ್ರದೇಶ, ಈ ಆಸ್ತಿಯು ಶಹಪುರ್ ಟೌನ್ ಮುನಿಸಿಪಲ್ ವ್ಯಾಪ್ತಿಯಲ್ಲಿದ್ದು, ಯಾದಗಿರಿ ಜಿಲ್ಲೆಯಲ್ಲಿದ್ದು, ಶ್ರೀಮತಿ ವಿಜಯಲಕ್ಷ್ಮಿ ಕೋಂ ಬಸವರಾಜ್ ಆರ್ಯಶಂಕರ್ ಅವರ ವ್ಯಾಪ್ತಿಯಲ್ಲಿದೆ ಮತ್ತು ಚಕ್ಕುಬಂದಿ: ಪೂರ್ವಕ್ಕೆ: 35-590-521/26 & 35-595-521/33, ಪಶ್ಚಿಮಕ್ಕೆ: 35-590-521/32, ಉತ್ತರಕ್ಕೆ: 35-555-521 & 35-555-521/37, ದಕ್ಷಿಣಕ್ಕೆ: 590- 12ನೇ ಸಿ ಉತ್ತರ ಕ್ರಾಸ್ ರಸ್ತೆ. ಯಾವುದೇ ಮಾಹಿತಿಗಾಗಿ ಶ್ರೀ ಮಹೇಶ್, 8147470157ನ್ನು ಸಂಪರ್ಕಿಸಿ.	02.02.2026 ಎನ್‌ಪಿಎ ದಿನಾಂಕ: 31.12.2025	Overdraft Loan A/c No. 921030054201197 Amount : Rs. 39,00,000/- Total Amount: Rs. 34,11,258/ Working Capital Loan A/c No. 921030054201203 Amount : Rs. 26,000/- Total Amount: Rs. 19,327/- ಒಟ್ಟು ಬಾಕಿ ಮೊತ್ತ: ರೂ. 34,30,585/- ದಿನಾಂಕ: 31.01.2026ರಂದು ಇದ್ದಂತೆ.

ಸೆಕ್ಯೂರಿಟೈಜೇಷನ್ ಅಂಡ್ ರಿಕನ್‌ಸ್ಟ್ರಕ್ಷನ್ ಆಫ್ ಫೈನಾನ್ಸಿಯಲ್ ಅಸೆಟ್ಸ್ ಅಂಡ್ ಎನ್‌ಫೋರ್ಸ್‌ಮೆಂಟ್ ಆಫ್ ಸೆಕ್ಯೂರಿಟಿ ಇಂಟರೆಸ್ಟ್ ಆಕ್ಟ್ 2002ರ ಸೂಚನೆಯ ಆದೇಶಾನುಸಾರವಾಗಿ ಕ್ರಮಗಳನ್ನು ಕೈಗೊಳ್ಳಲಾಗುತ್ತಿದೆ ಮೇಲೆ ಉಲ್ಲೇಖಿಸಲಾದ ಸಾಲಗಾರರು ಮತ್ತು/ಅಥವಾ ಖಾತರಿದಾರರು (ಎಲ್ಲೆಲ್ಲಿ ಅನ್ವಯುವಾಗುತ್ತದೆಯೋ) ಈ ಮೇಲೆ ತಿಳಿಸಿಲಾದ ಬಾಕಿ ಉಳಿದಿರುವ ಮೊತ್ತವನ್ನು ಭವಿಷ್ಯದ ಬಡ್ಡಿ ಮತ್ತು ಅನ್ವಯವಾಗುವ ಶುಲ್ಕಗಳೊಂದಿಗೆ, ಈ ಸೂಚನೆ ಪ್ರಕಟಣೆಗೊಂಡ ದಿನಾಂಕದಿಂದ 60 ದಿನಗಳೊಳಗಾಗಿ ಪಾವತಿಸುವಂತೆ ಸಲಹೆ ನೀಡಲಾಗಿದ್ದು, ವಿಫಲವಾದಲ್ಲಿ ಸೂಚನಾ ತಾರೀಖಿನಿಂದ 60 ದಿನಗಳ ಅವಧಿ ಮುಕ್ತಾಯದ ನಂತರ, 2002ರ ಹಣಕಾಸು ಆಸ್ತಿಗಳ ಖಾತರೀಕರಣ ಮತ್ತು ಪುನನಿರ್ಮಾಣ ಹಾಗೂ ಭದ್ರತಾ ಹಿತಾಸಕ್ತಿ ಜಾರಿ ಕಾಯ್ದೆಯ ನಿಬಂಧನೆಗನುಸಾರವಾಗಿ, ಮುಂದಿನ ಕ್ರಮಗಳನ್ನು ಕೈಗೊಳ್ಳಲಾಗುವುದು.
ಮೇಲೆ ತಿಳಿಸಲಾದ ಕಾಯ್ದೆಯ ವಿಭಾಗ 13(13), ಉಪ-ವಿಭಾಗ(2)ರ ಅಡಿಯಲ್ಲಿ ಉಲ್ಲೇಖಿಸಿರುವಂತೆ, ಯಾವುದೇ ಒಬ್ಬ ಸಾಲಗಾರ ಈ ಸೂಚನೆಯು ತಲುಪಿದ ನಂತರ, ಭದ್ರತಾ ಸಾಲ ನೀಡಿದವರ ಲಿಖಿತ ಪೂರ್ವಾನುಮತಿ ಪಡೆಯದೇ, ಸೂಚನೆಯಲ್ಲಿ ಪ್ರಸ್ತಾಪಿಸಲಾಗಿರುವ ಭದತಾ ಆಸ್ತಿಗಳನ್ನು, ಮಾರಾಟದ ಮೂಲಕ ವರ್ಗಾಯಿಸುವುದಾಗಲಿ, ಭೋಗ್ಯಕ್ಕೆ ನೀಡುವುದಾಗಲಿ ಅಥವಾ ಬೇರೆ ರೀತಿಯಲ್ಲಿ ಬಳಸಿಕೊಳ್ಳುವುದಾಗಲಿ ಮಾಡುವಂತಿಲ್ಲ ಎಂಬುದನ್ನು ದಯವಿಟ್ಟು ಗಮನಿಸತಕ್ಕದ್ದು.
ಆಕ್ಟ್‌ನ ಸೆಕ್ಷನ್ 13ರ ಸಬ್ ಸೆಕ್ಷನ್ (8)ರಲ್ಲಿನ ನಿಯಮಗಳ ಅನುಸಾರ ಭದ್ರತಾ ಸ್ವತ್ತುಗಳನ್ನು ಹಿಂದಕ್ಕೆ ಪಡೆದುಕೊಳ್ಳಲು ಕಾಲಾವಕಾಶವನ್ನು ನೀಡಲಾಗುವುದು ಎಂದು ಈ ಮೂಲಕ ಸಾಲಗಾರರ ಗಮನಕ್ಕೆ ತರಲಾಗುವುದು. ಸಾರ್ವಜನಿಕ ಹರಾಜಿಗಾಗಿ ಅಥವಾ ಭೋಗ್ಯ, ಹಂಚಿಕೆ ಅಥವಾ ಮಾರಾಟದ ಮೂಲಕ ಭದ್ರತಾ ಸ್ವತ್ತುಗಳ ವರ್ಗಾವಣೆಗಾಗಿ ಸಾರ್ವಜನಿಕ ಅಥವಾ ಖಾಸಗಿ ಒಪ್ಪಂದಕ್ಕೆ ಉಲ್ಲೇಖಗಳನ್ನು ಅಥವಾ ಟೆಂಡರ್ ಆಹ್ವಾನಿಸುವ ಸೂಚನಾ ಪ್ರಕಟಣೆಯ ದಿನಾಂಕಕ್ಕಿಂತ ಮೊದಲು ಯಾವುದೇ ಸಮಯದಲ್ಲಿ ಸಾಲಗಾರರು, ಸುರಕ್ಷಿತ ಸಾಲದಾತರ ಖರ್ಚು, ವೆಚ್ಚ ಮತ್ತು ಶುಲ್ಕಗಳನ್ನು ಒಳಗೊಂಡಂತೆ ಎಲ್ಲಾ ಬಾಕಿಯನ್ನು ಪಾವತಿಸಿ, ಭದ್ರತಾ ಸ್ವತ್ತುಗಳನ್ನು ಬಿಡಿಸಿಕೊಳ್ಳಬಹುದು.
ದಿನಾಂಕ : 24.02.2026
ಸ್ಥಳ : ಬೆಂಗಳೂರು
ಸಹಿ/- ಅಧಿಕೃತ ಅಧಿಕಾರಿ
ಎಕ್ಸಿಸ್ ಬ್ಯಾಂಕ್ ಲಿಮಿಟೆಡ್

ಒಳಮೀಸಲು ನ್ಯಾಯಾಲಯದಲ್ಲಿರುವುದರಿಂದ ನೇಮಕ ಪ್ರಕ್ರಿಯೆ ನಿಲ್ಲಿಸಬೇಕಾಯಿತು: ಸಿಎಂ ಸಿದ್ದರಾಮಯ್ಯ

ಉದ್ಯೋಗ ಭರ್ತಿ ಸಮಸ್ಯೆಗೆ ಬಿಜೆಪಿಯೇ ಕಾರಣ

ವಿಶ್ವವಾಣಿ ಸುದ್ದಿಮನೆ ಬೆಂಗಳೂರು

ಸರಕಾರ ಖಾಲಿ ಹುದ್ದೆಗಳನ್ನು ಭರ್ತಿ ಮಾಡಿಕೊಳ್ಳುತ್ತಿಲ್ಲ ಎಂದು ಧಾರವಾಡದಲ್ಲಿ ಉದ್ಯೋಗಾಕಾಂಕ್ಷಿಗಳ ಹೋರಾಟ ತೀವ್ರ ಸ್ವರೂಪ ಪಡೆದ ಬೆನ್ನಲ್ಲೇ ಸಿಎಂ ಸಿದ್ದರಾಮಯ್ಯ, ನೇಮಕಾತಿ ಆಗದಿರುವ ಬಗ್ಗೆ ಸ್ಪಷ್ಟನೆ ಕೊಟ್ಟಿದ್ದಾರೆ.

ಬಿಜೆಪಿ ಸರಕಾರದ ಅವಧಿಯಲ್ಲಿ ನೇಮಕದಲ್ಲಿ ನಡೆದ ಅಕ್ರಮ, ಭ್ರಷ್ಟಾಚಾರಗಳೇ ಇಂದಿನ ಸಮಸ್ಯೆಗೆ ಕಾರಣ ಎಂದು ಮುಖ್ಯಮಂತ್ರಿ ಸಿದ್ದರಾಮಯ್ಯ ಅವರು ಆರೋಪಿಸಿದ್ದಾರೆ.

ಧಾರವಾಡದಲ್ಲಿ ಸರಕಾರಿ ಉದ್ಯೋಗಾಕಾಂಕ್ಷಿಗಳ ನಡೆಸುತ್ತಿರುವ ಪ್ರತಿಭಟನೆಗೆ ಸಂಬಂಧಿಸಿದಂತೆ ಮಾಧ್ಯಮ ಪ್ರಕಟಣೆ ಹೊರಡಿಸಿರುವ ಅವರು, ಇಂದಿನ ಈ ದುಸ್ಥಿತಿಗೆ ಬಿಜೆಪಿ ಸರಕಾರದ ಅವಧಿಯಲ್ಲಿ ನಡೆದ ಅಕ್ರಮ ಮತ್ತು ಭ್ರಷ್ಟಾಚಾರಗಳೇ ಕಾರಣ. ಇದು ಯುವಜನರು ವ್ಯವಸ್ಥೆಯ ಮೇಲಿನ ನಂಬಿಕೆಯನ್ನು ಕಳೆದುಕೊಳ್ಳುವಂತೆ ಮಾಡಿದಷ್ಟೇ ಅಲ್ಲದೇ, ದೊಡ್ಡ ಪ್ರಮಾಣದ ಖಾಲಿ ಹುದ್ದೆಗಳ ಸೃಷ್ಟಿಗೆ ಕಾರಣವಾಯಿತು. ನಮ್ಮ ಸರಕಾರ ನೇಮಕ ಪ್ರಕ್ರಿಯೆಯಲ್ಲಿ ವಿಶ್ವಾಸಾರ್ಹತೆ, ಪಾರದರ್ಶಕತೆ ಮತ್ತು ಸ್ಥಿರತೆಯನ್ನು ಮರುಸ್ಥಾಪಿಸಲು ಬದ್ಧವಾಗಿದೆ ಎಂದು ಸ್ಪಷ್ಟಪಡಿಸಿದ್ದಾರೆ.

ಇದರೊಂದಿಗೆ ಒಳ ಮೀಸಲಾತಿಗೆ ಸಂಬಂಧಿಸಿದಂತೆ ನ್ಯಾಯಾಲಯದಲ್ಲಿ ಪ್ರಕರಣಗಳು ನಡೆಯುತ್ತಿದ್ದ ಕಾರಣದಿಂದ ಹಲವು ನೇಮಕ ಪ್ರಕ್ರಿಯೆಗಳನ್ನು ತಾತ್ಕಾಲಿಕವಾಗಿ ನಿಲ್ಲಿಸಬೇಕಾಯಿತು. ಸಂವಿಧಾನದ ಪಾಲನೆ ಮತ್ತು ಸಾಮಾಜಿಕ ನ್ಯಾಯಕ್ಕೆ ಬದ್ಧವಾದ ಸರಕಾರವಾಗಿ, ಸಾವಿರಾರು ಅಭ್ಯರ್ಥಿಗಳ ವೃತ್ತಿಜೀವನಕ್ಕೆ ಧಕ್ಕೆ ತರುವಂತಹ ತ್ವರಿತ ನಿರ್ಧಾರಗಳನ್ನು ತೆಗೆದುಕೊಳ್ಳದೆ ಕಾನೂನಿನ ಚೌಕಟ್ಟಿನೊಳಗೆ ಜವಾಬ್ದಾರಿಯುತವಾಗಿ ವರ್ತಿಸಲು ನಾವು ನಿರ್ಧರಿಸಿದ್ದೇವೆ.

ಈ ರಚನಾತ್ಮಕ ಮತ್ತು ಕಾನೂನು ಅಡೆತಡೆಗಳ ಹೊರತಾಗಿಯೂ, ನಮ್ಮ ಸರಕಾರವು ದೃಢಸಂಕಲ್ಪ ಮತ್ತು ಪ್ರಾಮಾಣಿಕತೆಯಿಂದ ಮುಂದುವರಿದಿದೆ. ಕಳೆದ ಎರಡೂವರೆ ವರ್ಷಗಳಲ್ಲಿ ವಿವಿಧ ಇಲಾಖೆಗಳಲ್ಲಿ 40,000ಕ್ಕೂ ಹೆಚ್ಚು ನೇಮಕಗಳನ್ನು ನಡೆಸಲಾಗಿದೆ. ವರ್ಷಗಳ ಕಾಲ ಕಾಯಬೇಕಾದ ಅನೇಕ ಅಭ್ಯರ್ಥಿಗಳ ಕಷ್ಟವನ್ನು ನಾವು ಅರಿತಿದ್ದೇವೆ. ಈ ಕಷ್ಟವನ್ನು ಗುರುತಿಸಿ, ಮುಂಬರುವ ನೇಮಕಕ್ಕೆ ಗರಿಷ್ಠ ವಯೋಮಿತಿಯನ್ನು ಐದು ವರ್ಷ ಸಡಿಲಗೊಳಿಸಲಾಗಿದೆ. ಇದರಿಂದ ನೇಮಕಾತಿಯಲ್ಲಾದ ವಿಳಂಬದಿಂದ ಅರ್ಹ ಅಭ್ಯರ್ಥಿಗಳು ಅನ್ಯಾಯಕ್ಕೊಳಗಾಗದಂತೆ ತಡೆಯಲಾಗಿದೆ ಎಂದು ಸ್ಪಷ್ಟಪಡಿಸಿದರು.

ಧಾರವಾಡದಲ್ಲಿ ಸರಕಾರಿ ಉದ್ಯೋಗಾಕಾಂಕ್ಷಿಗಳು ನಡೆಸುತ್ತಿರುವ ಪ್ರತಿಭಟನೆಯನ್ನು ನಾನು ಗಂಭೀರವಾಗಿ ಪರಿಗಣಿಸಿದ್ದೇನೆ. ರಾಜ್ಯದ ಸರಕಾರಿ ಉದ್ಯೋಗಾಕಾಂಕ್ಷಿಗಳು ಅನುಭವಿಸುತ್ತಿರುವ ಆತಂಕ, ನಿರಾಶೆ ಮತ್ತು ಅನಿಶ್ಚಿತತೆಯನ್ನು ನಾನು ಅರ್ಥಮಾಡಿಕೊಳ್ಳಬಲ್ಲೆ. ಆದರೆ ಉದ್ಯೋಗದ ನಿರೀಕ್ಷೆಯಲ್ಲಿರುವ ಯುವ ಜನರನ್ನು ಉಜ್ವಲ ಭವಿಷ್ಯದ ಕಡೆ ಯೋಚಿಸಲು ಪ್ರೇರೇಪಿಸುವ ಬದಲು, ಅವರ ಮೂಲಕ ಅಶಾಂತಿಯನ್ನು ಉಂಟುಮಾಡಲು ಹೊರಟಿರುವ ಪ್ರತಿಪಕ್ಷ ನಾಯಕರ ನಡೆ ಖಂಡನೀಯ ಎಂದು ಬಿಜೆಪಿ ವಿರುದ್ಧ ಕಿಡಿಕಾರಿದ್ದಾರೆ.

ಸಿಎಂ ಅಭಿಪ್ರಾಯ

- ಬಿಜೆಪಿ ಸರಕಾರದ ಅವಧಿಯಲ್ಲಿ ನೇಮಕಾತಿಯಲ್ಲಿ ನಡೆದ ಅಕ್ರಮ
- ಒಳಮೀಸಲಾತಿ ಸಂಬಂಧ ಹಲವು ಉದ್ಯೋಗ ಅಧಿಸೂಚನೆಗೆ ತಡೆ
- 5 ವರ್ಷ ವಯೋ ಸಡಿಲಿಕೆ ಸಂಬಂಧ ಹೊಸ ನೇಮಕಾತಿಗಳು ವಿಳಂಬ

ಖಾಲಿ ಹುದ್ದೆಗಳನ್ನು ಭರ್ತಿ ಮಾಡುವ ಪ್ರಕ್ರಿಯೆ ನಡೆಯುತ್ತಿದ್ದು, ಪಾರದರ್ಶಕ, ವ್ಯವಸ್ಥಿತ ಮತ್ತು ಕಾಲಮಿತಿಯೊಳಗೆ ಇವೆಲ್ಲವನ್ನು ಭರ್ತಿ ಮಾಡಲಾಗುವುದು ಎಂಬ ವಾಗ್ದಾನ ನೀಡುತ್ತಿದ್ದೇನೆ. ಮುಂಬರುವ ವರ್ಷಗಳಲ್ಲಿ ಹೆಚ್ಚಿನ ಹುದ್ದೆಗಳ ನೇಮಕಾತಿಗಾಗಿ ಎಲ್ಲಾ ಅಗತ್ಯ ಆಡಳಿತಾತ್ಮಕ ಮತ್ತು ನೀತಿ ನಿರೂಪಣೆ ಮಾನದಂಡಗಳನ್ನು ತೆಗೆದುಕೊಳ್ಳಲಾಗುತ್ತಿದೆ. ಭಾರೀ ಸಂಖ್ಯೆಯಲ್ಲಿ ಖಾಲಿ ಹುದ್ದೆಗಳು ಬಾಕಿ ಉಳಿಯದಂತೆ ತಡೆಯಲು ನೇಮಕಾತಿ ಸಂಸ್ಥೆಗಳನ್ನು ಬಲಪಡಿಸಲಾಗುತ್ತಿದೆ.

– ಸಿದ್ದರಾಮಯ್ಯ, ಮುಖ್ಯಮಂತ್ರಿ

ಪ್ರತಿಪಕ್ಷಗಳ ನಡೆ ಖಂಡನೀಯ

ನಾವು ಅಧಿಕಾರಕ್ಕೆ ಬಂದಾಗ 2.64 ಲಕ್ಷಕ್ಕೂ ಹೆಚ್ಚು ಸರಕಾರಿ ಹುದ್ದೆಗಳು ಖಾಲಿಯಿದ್ದವು. ಇದು ಒಂದೆರಡು ದಿನಗಳಲ್ಲಿ ಸೃಷ್ಟಿಯಾದುದಲ್ಲ; ಹಿಂದಿನ ಬಿಜೆಪಿ ಸರಕಾರದ ಅವಧಿಯಲ್ಲಿ ಸಕಾಲದಲ್ಲಿ ನೇಮಕಾತಿಗಳನ್ನು ಆರಂಭಿಸದಿರುವುದು ಮತ್ತು ಖಾಲಿ ಹುದ್ದೆಗಳನ್ನು ಭರ್ತಿ ಮಾಡಲು ಯಾವುದೇ ಸೂಕ್ತ ಯೋಜನೆಯನ್ನು ರೂಪಿಸದಿರುವುದರಿಂದ ಇಷ್ಟು ದೊಡ್ಡ ಸಂಖ್ಯೆಯ ಸರಕಾರಿ ಹುದ್ದೆಗಳು ಖಾಲಿಯಿದ್ದವು. ವಿರೋಧ ಪಕ್ಷದ ನಾಯಕರು ನಿರಪರಾಧಿ ವಿದ್ಯಾರ್ಥಿಗಳಿಗೆ ತಪ್ಪು ಮಾರ್ಗದರ್ಶನ ಮಾಡಿ ತಮ್ಮ ರಾಜಕೀಯ ಸ್ವಾರ್ಥದ ಈಡೇರಿಕೆಗಾಗಿ ಬಳಸಿಕೊಳ್ಳುತ್ತಿರುವುದು ವಿಷಾದನೀಯ ಎಂದು ಸಿಎಂ ಸಿದ್ದರಾಮಯ್ಯ ಹೇಳಿದ್ದಾರೆ.

ಸಮಾಚಾರ ಸಣ್ಣದಲ್ಲ

ತಲ್ವಾರ್ ಹಿಡಿದು ಡ್ಯಾನ್ಸ್: ಎಫ್ಐಆರ್

ಕಲಬುರಗಿ: ಮದುವೆ ವೇಳೆ ಕೈಯಲ್ಲಿ ತಲ್ವಾರ್ ಹಿಡಿದು ಡ್ಯಾನ್ ಮಾಡಿದ ವಿಡಿಯೊ ವೈರಲ್ ಸಂಬಂಧ ಸುಮೊಟೊ ಕೇಸ್ ದಾಖಲಿಸಿ ಮೂವರು ಪುಂಡರನ್ನು ಪೊಲೀಸರು ಬಂಧಿಸಿದ್ದಾರೆ. ರಾಜವರ್ಧನ, ಸಂಜಯ್, ತುಷಾರ್ ಎಂಬ ಮೂವರು ಬಂಧಿತರು. ಇತ್ತೀಚೆಗಷ್ಟೇ ಕಾಂಗ್ರೆಸ್ ಮುಖಂಡರೊಬ್ಬರು ಗನ್ ಹಿಡಿದು ಡ್ಯಾನ್ಸ್ ಮಾಡಿದ್ದ ಘಟನೆ ಮಾಸುವ ಮುನ್ನವೇ, ಈಗ ಪುಡಿ ರೌಡಿಗಳು ಮದುವೆ ಮೆರವಣಿಗೆಯೊಂದರಲ್ಲಿ ಬಹಿರಂಗವಾಗಿ ಮಾರಕಾಸ್ತ್ರಗಳನ್ನು ಪ್ರದರ್ಶಿಸಿ ಭೀತಿ ಸೃಷ್ಟಿಸಿದ್ದರು. ನಗರದ ಶಕ್ತಿನಗರ ಬಡಾವಣೆಯಲ್ಲಿ ನಡೆದ ಮದುವೆ ಮೆರವಣಿಗೆಯೊಂದರಲ್ಲಿ ಈ ಕೃತ್ಯ ನಡೆದಿದೆ. 'ಮೇ ಹೂ ಡಾನ್' ಚಿತ್ರದ ಹಾಡಿಗೆ ಹುಚ್ಚೆದ್ದು ಕುಣಿದಿರುವ ಪುಂಡರು, ಕೈಯಲ್ಲಿ ಲಾಂಗ್, ಮಚ್ಚು ಸೇರಿದಂತೆ ಭಯಾನಕ ಮಾರಕಾಸ್ತ್ರಗಳನ್ನು ಹಿಡಿದು ಪ್ರದರ್ಶಿಸಿದ್ದಾರೆ. ಪೊಲೀಸರ ಭಯವೇ ಇಲ್ಲದಂತೆ ರಸ್ತೆಯಲ್ಲೇ ಆಯುಧಗಳನ್ನು ಝಳಪಿಸುತ್ತಾ ಕುಣಿದಿರುವುದು ನಾಗರಿಕರ ನಿದ್ದೆಗೆಡಿಸಿತ್ತು.

ತಮ್ಮ ಪಕ್ಷದ ಗೊಂದಲ ಬಗೆಹರಿಸಲಿ: ನಿರಾಣಿ

ಕಲಬುರಗಿ: ರಾಜ್ಯ ಸರಕಾರದಲ್ಲಿ ಕಳೆದೊಂದು ವರ್ಷದಿಂದ ಗೊಂದಲ ವಾತಾವರಣ ನಿರ್ಮಾಣವಾಗಿದೆ ಎಂದು ಮಾಜಿ ಸಚಿವ ಮುರುಗೇಶ್ ನಿರಾಣಿ ಆರೋಪಿಸಿದರು.

ಮಂಗಳವಾರ ನಗರದಲ್ಲಿ ಸುದ್ದಿಗಾರರೊಂದಿಗೆ ಮಾತನಾಡಿದ ಅವರು, ಹೊಸ ಕಾಂಗ್ರೆಸ್ ಶಾಸಕರು ಹೈಕಮಾಂಡ್‌ಗೆ ಪತ್ರ ಬರೆದಿರುವುದರಲ್ಲಿ ತಪ್ಪೇನಿಲ್ಲ ಎಂದ ಅವರು, ಜನರು ನೀಡಿರುವ ಪೂರ್ಣ ಬಹುಮತದ ಗೌರವ ಕಾಪಾಡಿ ಸುಗಮ ಆಡಳಿತ ನೀಡಬೇಕು ಎಂದು ಆಗ್ರಹಿಸಿದರು. ಮುಖ್ಯಮಂತ್ರಿ ಸಿದ್ದರಾಮಯ್ಯ ಅನುಭವಸ್ಥರು ಆದಷ್ಟು ಬೇಗ ಗೊಂದಲ ನಿವಾರಿಸಿ ಅಭಿವೃದ್ಧಿಯತ್ತ ಗಮನ ಹರಿಸಬೇಕು. ಉಪ ಮುಖ್ಯಮಂತ್ರಿ ಡಿ.ಕೆ. ಶಿವಕುಮಾರ್ ದೆಹಲಿಗೆ ಹೋಗಿ ಬರುತ್ತಿರುವ ಕುರಿತು ಪ್ರತಿಕ್ರಿಯಿಸಿ, ಯಾರೇ ಸಿಎಂ ಆಗಲಿ, ಮೊದಲು ಗೊಂದಲ ಬಗೆಹರಿಸಲಿ ಎಂದು ಹೇಳಿದರು. ಇದೇ ವೇಳೆ ಗುಲ್ಬರ್ಗಾ ವಿಶ್ವವಿದ್ಯಾಲಯ ನೀಡಿದ ಗೌರವ ಡಾಕ್ಟರೇಟ್‌ಗೆ ರಾಜ್ಯಪಾಲರು, ಉಪಕುಲಪತಿಗಳು ಹಾಗೂ ಕಲಬುರಗಿ ಜನತೆಗೆ ಧನ್ಯವಾದ ಸಲ್ಲಿಸಿದರು.

ಮ್ಯೂಸಿಕ್ ಮೈಲಾರಿಗೆ ಜಾಮೀನು ಮಂಜೂರು

ಬಾಗಲಕೋಟೆ: ಅಪ್ರಾಪ್ತ ಬಾಲಕಿ ಮೇಲೆ ಲೈಂಗಿಕ ದೌರ್ಜನ್ಯ ಎಸಗಿದ ಆರೋಪದ ಮೇಲೆ ಬಂಧಿತರಾಗಿರುವ ಉತ್ತರ ಕರ್ನಾಟಕದ ಜಾನಪದ ಗಾಯಕ ಹಾಗೂ ಯೂಟ್ಯೂಬ್ ಸ್ಟಾರ್ ಮ್ಯೂಸಿಕ್ ಮೈಲಾರಿಗೆ ಕೊನೆಗೂ ಕೋರ್ಟ್ ಮಂಗಳವಾರ ಜಾಮೀನು ಮಂಜೂರು ಮಾಡಿದೆ.

ಜಾಮೀನು ಕೋರಿ ಮ್ಯೂಸಿಕ್ ಮೈಲಾರಿ ಸಲ್ಲಿಸಿದ್ದ ಅರ್ಜಿಯ ವಿಚಾರಣೆ ನಡೆಸಿದ ಜಿಲ್ಲಾ ನ್ಯಾಯಾಲಯದ ನ್ಯಾಯಾಧೀಶೆ ಪ್ರೀತಿ ಸಗರ ಜೋಶಿ ಅವರು, ಕೆಲ ಷರತ್ತುಗಳನ್ನು ವಿಧಿಸಿ ಮಂಗಳವಾರ ಆರೋಪಿಗೆ ಜಾಮೀನು ನೀಡಿ ಆದೇಶ ಹೊರಡಿಸಿದ್ದಾರೆ. ಒಂದು ಲಕ್ಷ ರು.ಶ್ಯುರಿಟಿ ಬಾಂಡ್, ಪ್ರಾಷಿಕ್ಯೂಷನ್ ಮೇಲೆ ಪ್ರಭಾವ ಬೀರಬಾರದು ಮತ್ತು ಇದೇ ತರಹದ ಅಪರಾಧವನ್ನು ಮತ್ತೆ ಮಾಡಬಾರದು ಎನ್ನುವ ಷರತ್ತುಗಳನ್ನು ಮ್ಯೂಸಿಕ್ ಮೈಲಾರಿಗೆ ವಿಧಿಸಲಾಗಿದೆ. ಇದರೊಂದಿಗೆ ಕಳೆದ ಡಿಸೆಂಬರ್‌ನಿಂದ ಜೈಲು ಪಾಲಾಗಿದ್ದ ಮೈಲಾರಿಗೆ ಕೊನೆಗೂ ಬಿಡುಗಡೆ ಭಾಗ್ಯ ಸಿಕ್ಕಿದೆ. ಆರ್ಕೆಸ್ಟ್ರಾ ಕಾರ್ಯಕ್ರಮದ ನಂತರ 15 ವರ್ಷದ ಬಾಲಕಿ ಮೇಲೆ ಲೈಂಗಿಕ ದೌರ್ಜನ್ಯ ಎಸಗಿದ ಪ್ರಕರಣ ದಾಖಲಾಗಿತ್ತು.

ಅಮೆರಿಕದ ಫ್ಲೋರಿಡಾ ವಿವಿ ಗೌರವ ಡಾಕ್ಟರೇಟ್ ಪ್ರದಾನ

ರಾಘವೇಂದ್ರ ರಾಜಕುಮಾರ್‌ಗೆ ಗೌಡಾ

ರಾಯಚೂರು: ಮಂತ್ರಾಲಯದಲ್ಲಿ ರಾಯರ ಗುರುವೈಭವೋತ್ಸವ ಸಂಭ್ರಮ ಮನೆಮಾಡಿದ್ದು, ಮಠದ ಕಾರ್ಯಕ್ರಮದಲ್ಲಿ ಅಮೆರಿಕದ ಫ್ಲೋರಿಡಾ ವಿವಿಯ ಗೌರವ ಡಾಕ್ಟರೇಟ್ ಪದವಿಗಳನ್ನು ಪ್ರದಾನ ಮಾಡಲಾಯಿತು. ಹಿರಿಯ ನಟ ರಾಘವೇಂದ್ರ ರಾಜಕುಮಾರ್ ಹಾಗೂ ಇತರ ಗಣ್ಯರಿಗೆ ವಿವಿಯ ಗೌರವ ಡಾಕ್ಟರೇಟ್ ನೀಡಿ ಗೌರವಿಸಲಾಯಿತು.

ರಾಯರ ಮಠದ ಪೀಠಾಧಿಪತಿ ಸುಬುಧೇಂದ್ರ ತೀರ್ಥ ಸ್ವಾಮಿ ಡಾಕ್ಟರೇಟ್ ಪ್ರದಾನ ಮಾಡಿದರು. ಕಾರ್ಯಕ್ರಮದಲ್ಲಿ ನಟರಾದ ವಿನಯ್ ರಾಜಕುಮಾರ್, ಯುವರಾಜಕುಮಾರ್ ಭಾಗವಹಿಸಿದ್ದರು. ಈ ವೇಳೆ ಮಾತನಾಡಿದ ಹಿರಿಯ ನಟ ರಾಘವೇಂದ್ರ ರಾಜಕುಮಾರ್ ಅವರು, ನಮ್ಮ ತಂದೆ 'ಮಂತ್ರಾಲಯ ಮಹಾತ್ಮೆ ಸಿನಿಮಾದಲ್ಲಿ ರಾಘವೇಂದ್ರ ಸ್ವಾಮಿಗಳ ಪಾತ್ರ ಮಾಡುತ್ತಿದ್ದರು. ಆಗ ನಾನು ಜನಿಸಿದ್ದರಿಂದ ನನಗೆ ರಾಘವೇಂದ್ರ ಅಂತ ಹೆಸರು ಇಡಲಾಯಿತು. ಈಗ ಅದು ರಾಘವೇಂದ್ರ ರಾಜಕುಮಾರ್‌ನಾಗಿ ಬೆಳೆದು ಬಂದಿದೆ ಎಂದರು. ನನಗೆ ಸಿಕ್ಕ ಗೌರವ ಡಾಕ್ಟರೇಟ್‌ನ್ನು ರಾಘವೇಂದ್ರ ಸ್ವಾಮಿಗಳ ಪಾದಕ್ಕೆ ಅರ್ಪಿಸುತ್ತೇನೆ. ನಾನೇನು ಸಾಧನೆ ಮಾಡಿದ್ದೇನೆ ಎಂದು ಈ ಗೌರವ ಕೊಟ್ಟರೋ ಗೊತ್ತಿಲ್ಲ, ಆದರೆ ಈಗ ಜವಾಬ್ದಾರಿ ಮತ್ತು ಭಯ ಎರಡೂ ಹೆಚ್ಚಾಗಿದೆ. ಮುಂದಿನ ದಿನಗಳಲ್ಲಿ ಜನರ ಮಧ್ಯೆ ಇದ್ದು ಸಮಾಜ ಸೇವೆ ಮಾಡುತ್ತೇನೆ. ಈ ಗೌರವವು ತಮ್ಮ ತಂದೆ-ತಾಯಿಯ ಆಶೀರ್ವಾದದಿಂದ ಲಭಿಸಿದೆ. ಇವತ್ತು ನನ್ನ ತಂದೆ ತಾಯಿ ತಮ್ಮನನ್ನು ಮಿಸ್ ಮಾಡಿಕೊಳ್ತಾಯಿದಿನಿ ಎಂದು ಬೇಸರ ಮಾಡಿಕೊಂಡರು.

ಮಂತ್ರಾಲಯದಲ್ಲಿ ನಟ ರಾಘವೇಂದ್ರ ರಾಜುಕುಮಾರ ಅವರಿಗೆ ಫ್ಲೋರಿಡಾ ವಿವಿ ಗೌರವ ಡಾಕ್ಟರೇಟ್ ನೀಡಿ ಗೌರವಿಸಿತು. ಈ ವೇಳೆ ಮಠಧ ಪೀಠಾಧಿಪತಿ ಸುಬುಧೇಂದ್ರ ತೀರ್ಥ ಸ್ವಾಮೀಜಿ ಇದ್ದರು.

22ನೇ ವರ್ಷದ ನಾದಹಾರಂ ಸಂಗೀತ ಸೇವೆ | ನವರತ್ನ ಸುವರ್ಣ ರಥೋತ್ಸವ

ರಾಯರ 431ನೇ ವರ್ಧಂತಿ ಮಹೋತ್ಸವ

ರಾಯಚೂರು: ಭಕ್ತರ ಪಾಲಿನ ಕಾಮಧೇನು, ಮಂತ್ರಾಲಯದ ರಾಘವೇಂದ್ರ ಸ್ವಾಮಿಗಳ 431ನೇ ವರ್ಧಂತಿ ಮಹೋತ್ಸವವನ್ನು ಶ್ರದ್ಧಾ ಭಕ್ತಿ ಮತ್ತು ಸಂಭ್ರಮದಿಂದ ಆಚರಿಸಲಾಯಿತು. ರಾಯರ ಮೂಲ ಬೃಂದಾವನಕ್ಕೆ ಸುಬುಧೇಂದ್ರ ತೀರ್ಥರು ಪಂಚಾಮೃತಾಭಿಷೇಕ ಸೇರಿದಂತೆ ಧಾರ್ಮಿಕ ಕೈಂಕರ್ಯಗಳು ನೆರವೇರಿಸಿದರು. ಮಹಾ ಪಂಚಾಮೃತಾಭಿಷೇಕದ ನಂತರ ಸುಬುಧೇಂದ್ರ ತೀರ್ಥರು ಅನುಗ್ರಹ ಸಂದೇಶ ನೀಡಿ, ಸಾಮಾನ್ಯವಾಗಿ ಜನ್ಮ ದಿನವೆಂದರೆ, ಎಲ್ಲರೂ ಹೊಸ ಬಟ್ಟೆ ಧರಿಸಿ ಸಂಭ್ರಮ ಆಚರಣೆ ಮಾಡುತ್ತಾರೆ. ಆದರೆ ರಾಯರು ಲೋಕಕ್ಕೆ ಹಾಗೂ ನಮ್ಮೆಲ್ಲರಿಗೆ ಒಳಿತಿಗಾಗಿ ತಮಿಳುನಾಡಿನ ಭುವನಗಿರಿಯಲ್ಲಿ ಜನ್ಮ ತಾಳಿದ್ದಾರೆ. ರಾಯರಿಗೆ ಎಲ್ಲ ಸೇವೆಗಳಿಗಿಂತ ಸಂಗೀತ ಸೇವೆ ಹೆಚ್ಚು ಇಷ್ಟ. ಯಾಕೆಂದರೆ ರಾಯರು ಸಂಗೀತ ಪ್ರಿಯರಾಗಿದ್ದರು. ಗುರು ಸಾರ್ವಭೌಮರಿಗೆ ಕಳೆದ 22 ವರ್ಷಗಳಿಂದ ಚೆನ್ನೈನ ನಾದಹಾರಂನ ನೂರಾರು ಕಲಾವಿದರು ಏಕ ಕಾಲದಲ್ಲಿ ಸಂಗೀತ ಸೇವೆಯನ್ನು ಮಾಡಿ ರಾಯರಿಗೆ ಸಮರ್ಪಿಸಿ ಧನ್ಯತೆಯನ್ನು ಅನುಭವಿಸುತ್ತಿದ್ದಾರೆ ಎಂದು ಪ್ರಶಂಸಿಸಿದರು. ನಂತರ ರಾಯರ ಉತ್ಸವ ಮೂರ್ತಿಯನ್ನು ನವರತ್ನ ಸುವರ್ಣ ರಥೋತ್ಸವದಲ್ಲಿ ಪ್ರತಿಷ್ಠಾಪಿಸಿ, ಮಠದ ಪ್ರಾಂಗಣದಲ್ಲಿ ಸಾವಿರಾರು ಸಂಖ್ಯೆಯ ಭಕ್ತರ ಸಮ್ಮುಖದಲ್ಲಿ ರಥೋತ್ಸವ ನಡೆಸಲಾಯಿತು. ಸಾವಿರಾರು ಭಕ್ತರು ರಾಯರ ರಥೋತ್ಸವ ಕಣ್ತುಂಬಿಕೊಂಡು ಭಕ್ತಿಯ ಪರಾಕಷ್ಟತೆಗೆ ತಲುಪಿದರು.

ರಾಯರ ವರ್ಧಂತಿ ಉತ್ಸವದ ಹಿನ್ನೆಲೆ ಮಂತ್ರಾಲಯ ಮಠದ ಪ್ರಾಂಗಣದಲ್ಲಿ ಚೆನ್ನದ ರಥೋತ್ಸವ ನೆರವೇರಿತು.

ಕೊಪ್ಪಳ-ಭಾಗ್ಯನಗರ ಸ್ತಬ್ಧ | ವ್ಯಾಪಾರ-ವಹಿವಾಟು ಸ್ಥಗಿತ, ಬಸ್ ಇಲ್ಲದೆ ಪರದಾಟ

ಕಾರ್ಖಾನೆ ವಿರೋಧಿಸಿ ಕೊಪ್ಪಳ ಬಂದ್ ಯಶಸ್ವಿ

ಕೊಪ್ಪಳ: ಪರಿಸರಕ್ಕೆ ಮಾಲಿನ್ಯ ಉಂಟು ಮಾಡುತ್ತಿರುವ ಕಾರ್ಖಾನೆಗಳ ವಿಸ್ತರಣೆ ವಿರೋಧಿಸಿ ಜಿಲ್ಲಾ ಬಚಾವೊ ಆಂದೋಲನ ಸಮಿತಿ ಹಾಗೂ ಪರಿಸರ ಹಿತರಕ್ಷಣಾ ಜಂಟಿ ಕ್ರಿಯಾವೇದಿಕೆ ಮಂಗಳವಾರ ಕೊಪ್ಪಳ ಹಾಗೂ ಭಾಗ್ಯನಗರ ಬಂದ್ ಕರೆ ನೀಡಿತ್ತು. ಅಂಗಡಿಗಳು ಮುಚ್ಚಿದ್ದವು. ಸದಾ ಜನಸಂದಣಿಯಿಂದ ಕೂಡಿರುತ್ತಿದ್ದ ಕೇಂದ್ರೀಯ ಬಸ್ ನಿಲ್ದಾಣದಲ್ಲಿ ಬಸ್‌ಗಳ ಸಂಚಾರ ಸ್ಥಗಿತವಾಗಿತ್ತು. ಬೆಳಗ್ಗಿನಿಂದ ಸಂಜೆ ತನಕ ಬಸ್‌ಗಳ ಓಡಾಟ ಇಲ್ಲದೆ ಪ್ರಯಾಣಿಕರು ಹೈರಾಣದರು. ಬೆಳಗ್ಗೆ ಬಸ್ ನಿಲ್ದಾಣದ ಸಮೀಪದಲ್ಲಿ ಬೇಕರಿ ಹಾಗೂ ಕೆಲ ಕಿರಾಣಿ ಅಂಗಡಿಗಳನ್ನು ತೆಗೆಯಲಾಗಿತ್ತು. ಬೈಕ್ ಮೂಲಕ ಬಂದ ಹೋರಾಟಗಾರರು ಬಲವಂತವಾಗಿ ಬಂದ್ ಮಾಡಿಸಿದರು. ಜವಾಹರ ರಸ್ತೆಯಲ್ಲಿಯೂ ತೆರೆದಿದ್ದ ಅಂಗಡಿಗಳನ್ನು ಮುಚ್ಚಿಸಲಾಯಿತು. ಪರಿಸರಕ್ಕೆ ಮಾಲಿನ್ಯ ಉಂಟು ಮಾಡುತ್ತಿರುವ ಕಾರ್ಖಾನೆಗಳು ವಿಸ್ತರಣೆಯಾದರೆ ಕೊಪ್ಪಳವನ್ನೇ ಸ್ಥಳಾಂತರಿಸಬೇಕಾದ ಅನಿವಾರ್ಯತೆ ಎದುರಾಗುತ್ತದೆ. ಆದ್ದರಿಂದ ಬಂದ್‌ಗೆ ಬೆಂಬಲ ನೀಡಿ ಎಲ್ಲರೂ ಹೋರಾಟದಲ್ಲಿ ಪಾಲ್ಗೊಳ್ಳಬೇಕು ಎಂದು ಆಟೋದ ಮೂಲಕ ಸಂಘಟಕರು ಪ್ರಚಾರ ಮಾಡುತ್ತಿದ್ದ ಚಿತ್ರಣ ಕಂಡುಬಂದಿತು.

ಅಲ್ಟ್ರಾಟೆಕ್ ಕಾರ್ಖಾನೆ ಸ್ಥಾಪನೆ ವೇಳೆ ನಾನು ಶಾಸಕನಾಗಿದ್ದೆ. ಆಗ ನನ್ನ ಜತೆ ಯಾರೂ ಬರಲಿಲ್ಲ. ಏಕಾಂಗಿಯಾಗಿ ಹೋರಾಟ ಮಾಡಿದ್ದೇನೆ. ಅವೆಲ್ಲ ಮತ್ತೇ ನೆನಪು ಮಾಡುವುದು ಬೇಡ. ಕಾರ್ಖಾನೆ ಬೇಡ ಎಂದು ಮತ್ತೊಮ್ಮೆ ಸಿಎಂ ಭೇಟಿ ಮಾಡೋಣ. ಕಾರ್ಖಾನೆ ವಿರೋ ಹೋರಾಟ ಮುಂದುವರಿಸೋಣ

-ಸಂಗಣ್ಣ ಕರಡಿ, ಮಾಜಿ ಸಂಸದ

ಕೊಪ್ಪಳ ಸುತ್ತಮುತ್ತ ಕಳೆದ 1995ಕ್ಕಿಂತ ಮುಂಚೆ ಕಾರ್ಖಾನೆಗಳು ರೈತರಿಂದ ಭುಮಿ ಖರೀದಿ ಮಾಡಿವೆ. ಆಗ ಯಾರಿಗೂ ಪರಿಸರ ಹಾನಿ ಆಗುತ್ತದೆ ಎಂಬ ಕಲ್ಪನೆ ಇರಲಿಲ್ಲ. ಸ್ಪಾಂಜ್ ಐರನ್ ಕಂಪನಿ ಬಂದ ನಂತರ ತೊಂದರೆ ಹೆಚ್ಚಾಗಿದೆ. ಈ ಎಲ್ಲ ಕಂಪನಿಗೆ ಸಾಕಷ್ಟು ಹಿಂದೆಯೇ ಗಣಿಗಾರಿಕೆ ಪರವಾನಗಿ ಸಿಕ್ಕಿದೆ. ನಾಲ್ಕು ಜನ ಕೂಗಾಡಿ ಾಷಣ ನಿಲ್ಲಿಸಿದರೆ ಹೋರಾಟ ಸಕ್ಸಸ್ ಆಯ್ತು ಅಂತಾ ಅಲ್ಲ. ದೇಶ ಸ್ವಾತಂತ್ರ್ಯ ಹೋರಾಟದಿಂದ ಸಿಗಲಿಲ್ಲ. ಅಹಿಂಸೆಯಿಂದ ಸ್ವಾತಂತ್ರ್ಯ ಪಡೆದಿದ್ದೇವೆ.

-ರಾಘವೇಂದ್ರ ಹಿಟ್ನಾಳ, ಶಾಸಕ

ಫೆ.26ಕ್ಕೆ ಕೊಪ್ಪಳ ವಿವಿ ಪರೀಕ್ಷೆ ಮುಂದೂಡಿಕೆ

ಗವಿಮಠದ ಅಭಿನವ ಗವಿಸಿದ್ದೇಶ್ವರ ಸ್ವಾಮೀಜಿ ಮುಂದಾಳತ್ವದಲ್ಲಿ ಕಳೆದ ವರ್ಷದ ಫೆ.24ರಂದೇ ಕೊಪ್ಪಳ ಬಂದ್ ಮಾಡಲಾಗಿತ್ತು. ಅದೇ ನೆನಪಿಗಾಗಿ ಮಂಗಳವಾರ ಕೂಡ ಬಂದ್ ಕರೆ ನೀಡಲಾಗಿದೆ. ಆಟೋಗಳ ಸಂಚಾರ, ಜನರ ಓಡಾಟ ಮತ್ತು ಸರಕಾರಿ ಶಾಲೆಗಳು ಎಂದಿನಂತೆ ನಡೆಯುತ್ತಿವೆ. ಮುಂಜಾಗ್ರತಾ ಕ್ರಮವಾಗಿ ನಗರದಾದ್ಯಂತ ಪೊಲೀಸರನ್ನು ನಿಯೋಜಿಸಲಾಗಿದೆ. ಖಾಸಗಿ ಶಾಲೆಗಳಿಗೆ ರಜೆ ಘೋಷಿಸಲಾಗಿದ್ದು, ಮಂಗಳವಾರ ನಿಗದಿಯಾಗಿದ್ದ ಕೊಪ್ಪಳ ವಿವಿ ಮೊದಲ ಸೆಮಿಸ್ಟರ್ ಪರೀಕ್ಷೆ ಫೆ.26ಕ್ಕೆ ಮುಂದೂಡಿದೆ.

7 ಹುಡುಗರ ಬಂಧನ | ಬಾಲಕನ ಕುಟುಂಬಕ್ಕೆ 15 ಲಕ್ಷ ಪರಿಹಾರ

ಅಪ್ರಾಪ್ತರಿಂದ ವಿದ್ಯಾರ್ಥಿಯ ಹತ್ಯೆ

ಶಿವಮೊಗ್ಗ: ಶಿವಮೊಗ್ಗದ ಸುಲೇಬೈಲು ಸರಕಾರಿ ಶಾಲೆಯ ಹೊರಗೆ 16 ವರ್ಷದ ಬಾಲಕನ ಕೊಲೆ ಯಾಗಿದ್ದು, ಆ ಪ್ರದೇಶದಲ್ಲಿ ಉದ್ವಿಗ್ನತೆ ಉಂಟಾಗಿದೆ ಎಂದು ಪೊಲೀಸರು ಮಂಗಳವಾರ ತಿಳಿಸಿದ್ದಾರೆ.

ಘಟನೆಯ ನಂತರ, ನಗರದಲ್ಲಿ ದೊಡ್ಡ ಪೊಲೀಸ್ ಪಡೆ ನಿಯೋಜಿಸಲಾಗಿತ್ತು. ಊರಗಡೂರಿನ ಸರಕಾರಿ ಪ್ರೌಢಶಾಲೆಯ ಎಸ್‌ಎಸ್‌ಎಲ್‌ಸಿ ವಿದ್ಯಾರ್ಥಿ ಸಂಕೇತ್ (16) ಪರೀಕ್ಷೆಗೆ ಮುನ್ನ ವಿಶೇಷ ತರಗತಿಗೆ ಹಾಜರಾದ ನಂತರ ಈ ಘಟನೆ ಸಂಭವಿಸಿದೆ. ಸಂಕೇತ್ ತನ್ನ ಶಾಲೆಯ ಹೊರಗೆ ಹುಡುಗರ ಗುಂಪಿನ ನಡುವೆ ನಡೆದ ವಾಗ್ವಾದದಲ್ಲಿ ಮಧ್ಯಪ್ರವೇಶಿಸಿದ್ದರು. ಈ ವೇಳೆ ವಾಗ್ವಾದ ನಡೆದು ಕೊಲೆ ಮಾಡಲಾಗಿದೆ.

ಕ್ರಿಕೆಟ್ ಮ್ಯಾಚ್ ವಾಗ್ವಾದದಿಂದ ಕೊಲೆ: ಸಂಕೇತ್ ಹತ್ಯೆಯ ಬಗ್ಗೆ ಶಿವಮೊಗ್ಗ ಎಸ್.ಪಿ. ನಿಖಿಲ್ ಪ್ರತಿಕ್ರಿಯಿಸಿದ್ದು, ಕ್ರಿಕೆಟ್ ಮ್ಯಾಚ್ ವಾಗ್ವಾದದಿಂದ ಕೊಲೆ ನಡೆದಿದೆ. ಈ ಪ್ರಕರಣಕ್ಕೆ ಸಂಬಂಧಿಸಿದಂತೆ ಏಳು ಜನರನ್ನು ವಶಕ್ಕೆ ಪಡೆದಿದ್ದೇವೆ. ಇದಕ್ಕೆ ಒಂದು ವಿಶೇಷ ತನಿಖಾ ತಂಡ ರಚಿಸಿದ್ದೇವೆ. ಎರಡು ದಿನದ ಹಿಂದೆ ಕ್ರಿಕೆಟ್ ಮ್ಯಾಚ್ ನಡೆದಿತ್ತು. ಗಾಂಜಾ ಹಾವಳಿ ಬಗ್ಗೆಯೂ ತನಿಖೆ ಮಾಡುತ್ತೇವೆ. ಇಲ್ಲಿ ಒಂದು ಪೊಲೀಸ್ ಉಪ ಠಾಣೆಯನ್ನು ತೆರೆಯಲು ಕ್ರಮ ಕೈಗೊಳ್ಳುತ್ತೇವೆ. ಆರೋಪಿಗಳನ್ನು ಗಾಂಜಾ ಟೆಸ್ಟ್‌ಗೆ ಒಳಪಡಿಸುತ್ತೇವೆ ಎಂದು ಎಸ್ಪಿ ನಿಖಿಲ್ ಹೇಳಿದ್ದಾರೆ. ಸಂಕೇತ್ ಹತ್ಯೆಯ ಹಿನ್ನಲೆಯಲ್ಲಿ ಶಿವಮೊಗ್ಗದಲ್ಲಿ ಬಿಗಿ ಪೊಲೀಸ್ ಬಂದೋಬಸ್ತ್ ಮಾಡಲಾಗಿದೆ. ಶಿವಮೊಗ್ಗ ನಗರದಲ್ಲಿ ಪೊಲೀಸರು ಕಟ್ಟೆಚ್ಚರ ವಹಿಸಿದ್ದಾರೆ. ಊರುಗಡೂರಿನಲ್ಲಿ ಹೆಚ್ಚಿನ ಸಂಖ್ಯೆಯಲ್ಲಿ ಪೊಲೀಸರ ನಿಯೋಜನೆ ಮಾಡಲಾಗಿದೆ. ಗಾಂಜಾ ಹಾವಳಿಯೇ ಘಟನೆಗೆ ಕಾರಣ ಎಂದು ಸ್ಥಳೀಯರು ಆರೋಪಿಸುತ್ತಿದ್ದಾರೆ. ಊರುಗಡೂರಿನಲ್ಲಿ ಪೊಲೀಸ್ ಠಾಣೆ ತೆರೆಯುವಂತೆ ಸ್ಥಳೀಯರು ಆಗ್ರಹಿಸಿದ್ದಾರೆ. ಸಂಕೇತ್ ನನ್ನು ಅಪ್ರಾಪ್ತ ಬಾಲಕರೇ ಹತ್ಯೆ ಮಾಡಿದ್ದಾರೆ ಎಂಬುದು ಅಘಾತಕಾರಿ ಎಂದರು.

ರಾಜ್ಯ ಸರಕಾರ 15 ಲಕ್ಷ ಪರಿಹಾರ ಘೋಷಣೆ

ಮೃತ ಬಾಲಕನ ಕುಟುಂಬಕ್ಕೆ ರಾಜ್ಯ ಸರಕಾರ ಒಟ್ಟಾರೆ 15 ಲಕ್ಷ ರು. ಪರಿಹಾರ ಘೋಷಿಸಿದೆ. ಹತ್ಯೆಯಾದ ಸಂಕೇತ್ ಕುಟುಂಬಕ್ಕೆ ಮುಖ್ಯಮಂತ್ರಿ ಪರಿಹಾರ ನಿಧಿಯಿಂದ 10 ಲಕ್ಷ, ಶಿಕ್ಷಣ ಇಲಾಖೆಯಿಂದ 5 ಲಕ್ಷ ರು. ಪರಿಹಾರ ಘೋಷಣೆ ಮಾಡಲಾಗಿದೆ. ಸರಕಾರದ ಪರವಾಗಿ ಡಿಸಿ ಪ್ರಭುಲಿಂಗ ಕವಳಿಕಟ್ಟಿ ಪರಿಹಾರದ ಹಣದ ಬಗ್ಗೆ ಘೋಷಣೆ ಮಾಡಿದ್ದಾರೆ. ಸಿಎಂ, ಉಸ್ತುವಾರಿ ಸಚಿವರೊಂದಿಗೆ ಮಾತಾಡಿ ಪರಿಹಾರ ಘೋಷಣೆ ಮಾಡಲಾಗಿದೆ.

ಸೂಪರ್ ಸ್ಟಾರ್ ಆದ ಮಾತ್ರಕ್ಕೆ ಹೇಗೆ ಬೇಕಾದರೂ ವರ್ತಿಸಬಹುದಾ? | ಭಾವನಗೆ ಧಕ್ಕೆ ಸಹಿಸಲ್ಲ

ದೈವಕ್ಕೆ ಅಪಮಾನ: ರಣವೀರ್‌ಗೆ ಹೈಕೋರ್ಟ್ ಚಾಟಿ

ವಿಶ್ವವಾಣಿ ಸುದ್ದಿಮನೆ ಬೆಂಗಳೂರು

ದೈವಕ್ಕೆ ಅವಮಾನದ ಆರೋಪ ಹೊತ್ತಿರುವ ರಣವೀರ್ ಸಿಂಗ್‌ಗೆ ತಾತ್ಕಾಲಿಕ ರಿಲೀಫ್ ಸಿಕ್ಕಿದೆ. ಅರ್ಜಿ ವಿಚಾರಣೆ ನಡೆಸಿದ ಹೈಕೋರ್ಟ್, ರಣವೀರ್ ಸಿಂಗ್ ವಿರುದ್ಧ ಬಲವಂತದ ಕ್ರಮ ಬೇಡ ಎಂದು ಪೊಲೀಸರಿಗೆ ಸೂಚನೆ ನೀಡಿದೆ. ಇದೇ ವೇಳೆ ರಣವೀರ್ ಸಿಂಗ್‌ರನ್ನು ಹೈಕೋರ್ಟ್ ತರಾಟೆಗೆ ತೆಗೆದುಕೊಂಡಿದೆ.

ತನ್ನ ವಿರುದ್ಧ ದಾಖಲಾಗಿರುವ ಎಫ್ಐಆರ್ ರದ್ದುಪಡಿಸಬೇಕು ಎಂದು ಕೋರಿ ರಣವೀರ್ ಸಿಂಗ್ ಸಲ್ಲಿಸಿದ್ದ ಅರ್ಜಿಯನ್ನು ನ್ಯಾಯಮೂರ್ತಿ ಎಂ. ನಾಗಪ್ರಸನ್ನ ಅವರಿದ್ದ ಪೀಠ ಮಂಗಳವಾರ ವಿಚಾರಣೆ ನಡೆಸಿತು. ಒಂದು ಭಾಗದ ಜನರ ಮತ್ತು ಧಾರ್ಮಿಕ ಭಾವನೆಗೆ ದಕ್ಕೆ ತರುವ ಹಾಗೆ ಮಾತಬಾಡಬಾರದು. ಅದು ರಣವೀರ್ ಸಿಂಗ್ ಆಗಿರಲಿ, ಯಾರೇ ಆಗಿದ್ದು ಸರಿ ಹಾಗೆ ಮಾತನಾಡುವುದು ಸಲ್ಲದು. ಸೂಪರ್ ಸ್ಟಾರ್ ಆಗಿರುವ ರಣವೀರ್ ಸಿಂಗ್‌ಗೆ ಸಾಕಷ್ಟು ಜನ ಫಾಲೋ ಮಾಡುವವರು ಇದ್ದಾರೆ. ಹೀಗಾಗಿ ಇದನ್ನ ಹಗುರವಾಗಿ ಪರಿಗಣಿಸಲಾಗುವುದಿಲ್ಲ ಎಂದು ಕೋರ್ಟ್ ಅಭಿಪ್ರಾಯಪಟ್ಟಿದೆ.

ಗೋವಾದಲ್ಲಿ ಸಿನಿಮಾ ಫೆಸ್ಟಿವಲ್ ವೇಳೆ ಕಾಂತಾರ ಸಿನಿಮಾ ಕುರಿತು ಅಪಹಾಸ್ಯ ಮಾಡಿದ್ದಾರೆ ಎಂಬ ಆರೋಪವಿತ್ತು. ನಟ ರಿಷಬ್ ಶೆಟ್ಟಿ ಅವರನ್ನು ಹೊಗಳುವ ಭರದಲ್ಲಿ ದೈವವನ್ನು ಫೀಮೇಲ್ ಗೋಸ್ಟ್ ಎಂದು ಹೇಳಿಕೆ ನೀಡಿದ್ದ ರಣವೀರ್ ಸಿಂಗ್ ವಿರುದ್ಧ ಪ್ರಕರಣ ದಾಖಲಾಗಿತ್ತು. ಈ ಸಂಬಂಧ ಹೈಗ್ರೌಂಡ್ ಪೊಲೀಸ್ ಠಾಣೆಯಲ್ಲಿ ಪ್ರಕರಣ ದಾಖಲಾಗಿತ್ತು. ಮಂಗಳವಾರ ಅರ್ಜಿ ವಿಚಾರಣೆ ಕೈಗೆತ್ತಿಕೊಂಡ ಹೈಕೋರ್ಟ್ ನ್ಯಾ.ನಾಗಪ್ರಸನ್ನ ಪೀಠ ರಣವೀರ್ ಸಿಂಗ್‌ರನ್ನು ತರಾಟೆಗೆ ತೆಗೆದುಕೊಂಡಿದೆ.

ರಣವೀರ್ ಸಿಂಗ್ ಪರವಾಗಿ ಸಜನ್ ಪೂವಯ್ಯ ಕೋರ್ಟ್‌ಗೆ ಹಾಜರಾಗಿ ವಾದ ಮಂಡಿಸಿ, ರಿಷಬ್ ಶೆಟ್ಟಿ ಅಭಿನಯನದ ಬಗ್ಗೆ ಪ್ರಶಂಸೆ ವ್ಯಕ್ತಪಡಿಸಿದ್ದಾರೆ. ಮಾತನಾಡಿದ ಪದಗಳಿಗೂ ಕೂಡ ಕ್ಷಮೆ ಕೋರಲಾಗಿದೆ. ಉದ್ದೇಶ ಪೂರ್ವಕವಾಗಿ ಹೇಳಿಕೆ ನೀಡಿಲ್ಲ. ಅಲ್ಲದೆ ತನಿಖೆಗೆ ಕೂಡ ಸಹಕಾರ ನೀಡುವುದಾಗಿ ಕೋರ್ಟ್‌ಗೆ ಮಾಹಿತಿ ನೀಡಿದರು. ಇದೇ ವೇಳೆ ದೂರುದಾರರ ಪರ ವಕೀಲರು ರಣವೀರ್ ಪತ್ನಿ ದೀಪಿಕಾ ಕೂಡ ಕನ್ನಡದವರು ಆಗಿದ್ದಾರೆ. ಕನ್ನಡ ಬಗ್ಗೆ ತಿಳಿದುಕೊಂಡು ಮಾತನಾಡಬೇಕು ಎಂದು ವಾದ ಮಂಡಿಸಿದರು. ವಾದ ಪ್ರತಿವಾದ ಆಲಿಸಿದ ಕೋರ್ಟ್ ಮುಂದಿನ ಆದೇಶದವರೆಗೆ ಯಾವುದೇ ಬಲವಂತದ ಕ್ರಮ ಜರುಗಿಸಿದಂತೆ ಆದೇಶ ಮಾಡಿ ಮುಂದಿನ ಸೋಮವಾರಕ್ಕೆ ಅರ್ಜಿ ವಿಚಾರಣೆ ಮುಂದೂಡಿಕೆ ಮಾಡಿದೆ.

ಕೋರ್ಟ್ ಹೇಳಿದ್ದೇನು?

- ಗೋವಾ ಫಿಲ್ಮ್‌ಫೆಸ್ಟ್‌ನಲ್ಲಿ ರಣವೀರ್ ದೈವಕ್ಕೆ ಅಪಚಾರ
- ಕಾಂತಾರ ದೈವಕ್ಕೆ ಅಣಕಿಸಿ, ಹೆಣ್ಣುದೆವ್ವ ಎಂದು ಟೀಕೆ
- ಈ ಸಂಬಂಧ ಬೆಂಗಳೂರಿನ ಹೈಗ್ರೌಂಡ್ಸ್ ಠಾಣೆಗೆ ಕೇಸ್
- ಯಾರೆ ಆದರೂ ಕಾನೂನು ಎಲ್ಲರಿಗೂ ಒಂದೆ
- ಸ್ಟಾರ್ ಆದವರನ್ನು ಜನ ಫಾಲೋ ಮಾಡುತ್ತಾರೆ, ಈ ಹೇಳಿಕೆ ಖಂಡನೀಯ

ಕ್ಷಮೆ ಕೋರಿದ್ದು ಜನ ಮರೆತರೂ ಇಂಟರ್ನೆಟ್ ಮರೆಯಲ್ಲ

ಸೂಪರ್ ಸ್ಟಾರ್ ಆದರೇನು ಕಾನೂನಿನಿಗಿಂತ ಮೇಲಿಲ್ಲ. ಇಲ್ಲಿ ಎರಡು ವಿಚಾರಗಳಿವೆ. ದೇವತೆಯಾದ ಚಾಮುಂಡಿಯ ಪಾತ್ರವನ್ನು ರಿಷಬ್ ಶೆಟ್ಟಿ ನಿಭಾಯಿಸಿದ್ದಾರೆ. ಜನರ ಧಾರ್ಮಿಕ ಭಾವನೆಗಳ ಬಗ್ಗೆ ರಣವೀರ್‌ಗೆ ಗೊತ್ತಿಲ್ಲದಿರಬಹುದು. ಮಹಿಳಾ ದೆವ್ವ ಎಂದು ಹೇಳಿ ರಿಷಬ್ ಅವರ ನಟನೆಯನ್ನು ಮಿಮಿಕ್ರಿ ಮಾಡಿದ್ದಾರೆ. ಇದು ನಿಜಕ್ಕೂ ಭಾವನೆಗಳಿಗೆ ಘಾಸಿ ಮಾಡಿರುವ ವಿಚಾರ. ಇಷ್ಟು ಹಗುರವಾಗಿ ರಣವೀರ್ ಮಾತನಾಡಬಾರದು. ನೀವು ರಣವೀರ್ ಸಿಂಗ್ ಅಥವಾ ಬೇರಾರೇ ಆದರೂ ಅಷ್ಟು ಹಗುರವಾಗಿ ಮಾತನಾಡಬಾರದು. ಜನರ ಮೇಲೆ ಪ್ರಭಾವ ಹೊಂದಿರುವ ನಟನಾಗಿ ರಣವೀರ್ ಜವಾಬ್ದಾರಿಯಿಂದ ಇರಬೇಕು. ದೇವರ ಬಗ್ಗೆ ಮಾತನಾಡುವಾಗ ಅವರು ತಿಳಿದುಕೊಂಡು ಮಾತನಾಡಬೇಕಿತ್ತು. ದೈವವನ್ನು ದೆವ್ವ ಎನ್ನಲಾಗದು. ಇನ್ನೊಬ್ಬರ ಭಾವನೆಗೆ ಘಾಸಿ ಮಾಡುವ ಅಧಿಕಾರ ರಣವೀರ್‌ಗೆ ಇಲ್ಲ. ರಣವೀರ್ ಕ್ಷಮೆ ಕೋರಿರಬಹುದು. ಆದರೆ, ಹೇಳಿದ್ದೆಲ್ಲಾ ಹೊರಟು ಹೋಗುತ್ತದೆಯೇ? ಜನರು ಅದನ್ನು ಮರೆತು ಬಿಡಬಹುದು. ಆದರೆ, ಇಂಟರ್ನೆಟ್ ಮರೆಯುವುದಿಲ್ಲ. ವೇದಿಕೆಗೆ ಹೋಗಿ ಇದೆಲ್ಲವನ್ನೂ ಮಾಡುವಾಗ ಕಲಾವಿದರು ಎಚ್ಚರವಹಿಸಬೇಕು. ಅರಿವಿಲ್ಲದೇ ಏನೇನೋ ಮಾತನಾಡಲಾಗದು. ಇದನ್ನು ಇಷ್ಟು ಲಘುವಾಗಿ ಪರಿಗಣಿಸಲಾಗದು ಎಂದಿತು.

ನಿರಾಣಿಗೆ ಗುವಿವಿ ಗೌಡಾ

ಕಲಬುರಗಿ: ಗುಲಬರ್ಗಾ ವಿಶ್ವವಿದ್ಯಾಲಯದ 43ನೇ ವಾರ್ಷಿಕ ಘಟಿಕೋತ್ಸವದಲ್ಲಿ ಮಂಗಳವಾರ ಮೂವರು ಸಾಧಕರಿಗೆ ಗೌರವ ಡಾಕ್ಟರೇಟ್ ಪದವಿ ಪ್ರದಾನ ಮಾಡಲಾಯಿತು.

ಜ್ಞಾನಗಂಗಾ ಆವರಣದಲ್ಲಿರುವ ಡಾ.ಬಿ. ಆರ್. ಅಂಬೇಡ್ಕರ್ ಭವನದಲ್ಲಿ ಆಯೋಜಿಸಿದ್ದ ಘಟಿಕೋತ್ಸವದಲ್ಲಿ ಸಾಮಾಜಿಕ ಮತ್ತು ರಾಜಕೀಯ ಕ್ಷೇತ್ರದಲ್ಲಿನ ಸಾಧನೆಗೆ ಮಾಜಿ ಸಚಿವ ಪಿ.ಜಿ.ಆರ್.ಸಿಂಧ್ಯಾ, ಸಾಮಾಜಿಕ ಸೇವೆ ಪರಿಗಣಿಸಿ ಮಾಜಿ ಸಚಿವ ಮುರುಗೇಶ ನಿರಾಣಿ ಹಾಗೂ ಸಾಮಾಜಿಕ ಸೇವೆ ಗುರುತಿಸಿ ಹೋರಾಟಗಾರ ಕೇದಾರಲಿಂಗಯ್ಯ ಹಿರೇಮಠ ಅವರಿಗೆ ರಾಜ್ಯಪಾಲ ಥಾವರ್ ಚಂದ್ ಗೆಹ್ಲೋತ್ ಗೌರವ ಪದವಿಗಳನ್ನು ಪ್ರದಾನ ಮಾಡಿದರು.

ಉನ್ನತ ಶಿಕ್ಷಣ ಸಚಿವ ಹಾಗೂ ವಿಶ್ವವಿದ್ಯಾಲಯಗಳ ಸಮಕುಲಾಧಿಪತಿ ಡಾ. ಎಂ.ಸಿ. ಸುಧಾಕರ ಹಾಗೂ ಪುಣೆಯ ಉನ್ನತ ರಕ್ಷಣಾ ತಂತ್ರಜ್ಞಾನ ಸಂಸ್ಥೆಯ (ಡೀಮ್ಡ್ ವಿಶ್ವವಿದ್ಯಾಲಯ) ವಿಶ್ರಾಂತ ಕುಲಪತಿ ಪ್ರೊ. ಎಲ್.ಎಂ. ಪಟ್ನಾಯಕ್ ಅವರಿಗೆ ಸಾಥ್ ನೀಡಿದರು. ಸಾವಿರಾರು ಮಂದಿ ಈ ಕ್ಷಣಗಳಿಗೆ ಸಾಕ್ಷಿಯಾದರು.

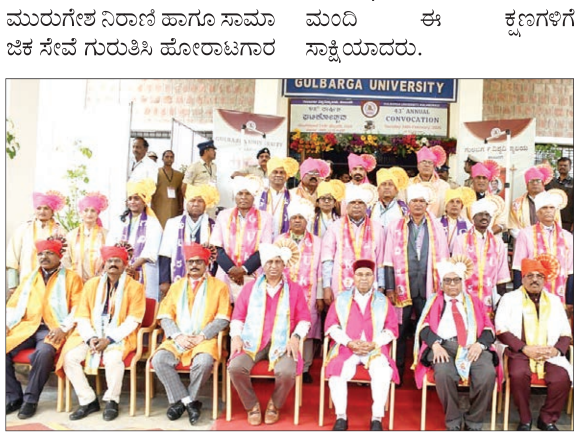

ಗುಲಬರ್ಗಾ ವಿವಿ 43ನೇ ಘಟಿಕೋತ್ಸವದಲ್ಲಿ ಮುರುಗೇಶ್ ನಿರಾಣಿ, ಪಿ.ಜಿ.ಆರ್.ಸಿಂಧ್ಯಾ, ಕೇದಾರಲಿಂಗಯ್ಯಗೆ ಗೌರವ ಡಾಕ್ಟರೇಟ್ ಪ್ರದಾನ ಮಾಡಲಾಯಿತು. ಈ ವೇಳೆ ರಾಜ್ಯಪಾಲ ಥಾವರಚಂದ್ ಗೆಹ್ಲೋತ್, ಸಚಿವ ಎಂ.ಸಿ.ಸುಧಾಕರ್ ಇದ್ದರು.

ವಿಶ್ವವಾಣಿ ಕ್ಲಬ್ ಹೌಸ್
25.02.2026
ಸಂಜೆ: 06.55 ರಿಂದ 08.05 ರವರೆಗೆ
ಬುಧವಾರದ ಅತಿಥಿ

ಶ್ರೀ ಸತ್ಯೇಶ್ ಬೆಳ್ಳೂರು
ವಿಷಯ
ಮ್ಯಾನೇಜ್ಮೆಂಟ್ ಕಥೆಗಳು
vishwavani.news

ದಿನ ವಿಶೇಷ

25 ಫೆಬ್ರವರಿ 2026 ಬುಧವಾರ

» ಸೂರ್ಯೋದಯ	06-41
» ಸೂರ್ಯಾಸ್ತ	06-29
» ತಿಥಿ	ನವಮಿ
» ನಕ್ಷತ್ರ	ರೋಹಿಣಿ
» ಸಂವತ್ಸರ	ವಿಶ್ವಾವಸು
» ಆಯನ	ಉತ್ತರಾಯಣ
» ಋತು	ಶಿಶಿರ
» ಮಾಸ	ಫಾಲ್ಗುಣ
» ಪಕ್ಷ	ಶುಕ್ಲ ಪಕ್ಷ

ವಿಶ್ವವಾಣಿ

ಸಂಪಾದಕೀಯ

ಮಾರಾಮಾರಿಯ ನೆಲೆಯಾಗದಿರಲಿ

ದೆಹಲಿಯ ಜವಾಹರಲಾಲ್ ನೆಹರು ವಿಶ್ವವಿದ್ಯಾಲಯದ (ಜೆಎನ್‌ಯು) ಆವರಣವು ಕಾರಣವಲ್ಲದ ಕಾರಣಕ್ಕೆ ಮತ್ತೆ ಮತ್ತೆ ಸುದ್ದಿಯಾಗುತ್ತಲೇ ಇರುವುದನ್ನು ಬಿಡಿಸಿ ಹೇಳಬೇಕಿಲ್ಲ. ಮೊನ್ನೆ ಭಾನುವಾರ ತಡರಾತ್ರಿ, ಅಲ್ಲಿನ ಎಡಪಂಥೀಯ ಮತ್ತು ಬಲಪಂಥೀಯ ವಿದ್ಯಾರ್ಥಿಗಳ ನಡುವೆ ಮಾರಾಮಾರಿ ನಡೆದಿದೆ, ಕಲ್ಲುತೂರಾಟವಾಗಿದೆ ಎಂಬ ಸುದ್ದಿ ಬಂದಿದೆ. ಹಲವು ವಿದ್ಯಾರ್ಥಿಗಳು ಗಾಯಗೊಳ್ಳುವುದಕ್ಕೆ ಮತ್ತು ಉಪಕುಲಪತಿ ಶಾಂತಿಶ್ರೀ ಧುಲಿಪುಡಿ ಪಂಡಿತ್ ಅವರ ರಾಜೀನಾಮೆಗೆ ಎಡಪಂಥೀಯ ವಿದ್ಯಾರ್ಥಿಗಳು ಆಗ್ರಹಿಸುವಂತಾಗುವುದಕ್ಕೂ ಈ ಬೆಳವಣಿಗೆ ಕಾರಣವಾಗಿದೆ. ಪಠ್ಯಪುಸ್ತಕಗಳಲ್ಲಿನ ಮಾಹಿತಿ, ಜ್ಞಾನ, ಪ್ರಮೇಯಗಳು, ಸೂತ್ರಗಳು, ತತ್ವ-ಸಿದ್ಧಾಂತಗಳ ಅಧ್ಯಯನಕ್ಕೆ ಒಡ್ಡಿಕೊಂಡು, ಮುಂದೆ ಬದುಕನ್ನು ಕಟ್ಟಿಕೊಳ್ಳುವುದಕ್ಕೆ ಅವನ್ನು ನೆಚ್ಚಬೇಕಾದ ವಿದ್ಯಾರ್ಥಿಗಳು ಹೀಗೆ ಯಾವುದೋ 'ಇಸಂ'ಗಳಿಗೆ ಒಡ್ಡಿಕೊಂಡು, ತಮ್ಮ ಜೀವನದ ಗುರಿಯಿಂದ ವಿಮುಖವಾಗುತ್ತಿದ್ದಾರಾ? ವಿದ್ಯಾರ್ಥಿಗಳ ನಡುವಿನ ಇಂಥ ಬಿರುಕನ್ನು ಪಟ್ಟಭದ್ರ ಹಿತಾಸಕ್ತಿಗಳು ಅಥವಾ ರಾಜಕೀಯ ಶಕ್ತಿಗಳು ದುರುಪಯೋಗಪಡಿಸಿಕೊಳ್ಳುತ್ತಿವೆಯಾ? ಎಂಬ ಪ್ರಶ್ನೆಗಳು ಇಲ್ಲಿ ಹುಟ್ಟಿಕೊಳ್ಳುವುದು ಸಹಜ. ಹಾಗೆ ನೋಡಿದರೆ, ಇಂಥ ಸಂಘರ್ಷಗಳು ವಿವಿಗಳಲ್ಲಿ ಮಾತ್ರವಲ್ಲದೆ ಕಾಲೇಜು ಆವರಣಗಳನ್ನೂ ವ್ಯಾಪಿಸಿರುವುದನ್ನು ಬಿಡಿಸಿ ಹೇಳಬೇಕಿಲ್ಲ. 'ಶ್ರದ್ಧಾವಾನ್ ಲಭತೇ ಜ್ಞಾನಂ' ಎಂಬುದು ಭಗವದ್ಗೀತೆಯ ಒಂದು ಪ್ರಸಿದ್ಧ ವಾಕ್ಯ; ಶ್ರದ್ಧೆ, ನಂಬಿಕೆ/ನಿಷ್ಠೆ ಇರುವವನು ಜ್ಞಾನವನ್ನು ಪಡೆಯುತ್ತಾನೆ ಎಂಬುದು ಇದರರ್ಥ. 'ವಿದ್ಯಾ ದದಾತಿ ವಿನಯಂ, ವಿನಯಾತ್ ಯಾತಿ ಪಾತ್ರತಾಂ' ಎಂಬುದು ಇಂಥ ಮತ್ತೊಂದು ಸೂಕ್ತಿ; ಅಂದರೆ ವಿದ್ಯೆಯು ವಿನಯವನ್ನು ನೀಡುತ್ತದೆ, ವಿನಯದಿಂದ ಯೋಗ್ಯತೆ ಬರುತ್ತದೆ ಎಂದರ್ಥ. ಆದರೆ, ವಿದ್ಯಾಲಯಗಳ ಒಳಗಿನ ಇಂಥ ಸಂಘರ್ಷಗಳನ್ನು ನೋಡಿದಾಗ, ಈ ಸೂಕ್ತಿಗಳಿಗೆ ಅನ್ವರ್ಥವಾಗುವಂತೆ ವಿದ್ಯಾರ್ಥಿಗಳು ನಡೆದುಕೊಳ್ಳುತ್ತಿದ್ದಾರೆಯೇ? ಎಂಬ ಶಂಕೆ ಮೂಡುತ್ತದೆ. ಬಲ್ಲವರು ಇನ್ನಾದರೂ ವ್ಯವಸ್ಥೆಯ ಶುದ್ಧೀಕರಣಕ್ಕೆ ಮುಂದಾಗಲಿ.

ಸೊಂಪಾದಕೀಯ

ನಾಯಿಯ 'ಭೂ' ಬಾಣ

ಒಂದು ಕುಟುಂಬದಲ್ಲಿನ ಆಸ್ತಿಗೆ ಸಂಬಂಧಿಸಿದ ಜಗಳಗಳು ಯಾವ ಹಂತಕ್ಕೆ ಬೇಕಾದರೂ ಹೋಗಬಲ್ಲವು. ಅದರಲ್ಲೂ ಅಪ್ಪ-ಅಮ್ಮ ತೀರಿಕೊಂಡು ಅವರ ಅಸ್ಥಿ ಬಿಟ್ಟ ಮೇಲೆ ಆಸ್ತಿಗೆ ಸಂಬಂಧಿಸಿದ ತಕರಾರುಗಳು ಜಾಸ್ತಿ. ಈ ಸಂಬಂಧ ಸಂಬಂಧಿಕರಲ್ಲಿ ಪ್ರಾಣ ತೆಗೆಯುವ ಹಂತಕ್ಕೂ ಜಗಳಗಳು ಹೋಗುತ್ತವೆ. ಹಾಗಂತ ಇದು ಕೇವಲ ದೂರದ ಸಂಬಂಧಿಕರಿಗೆ ಮಾತ್ರ ಸಂಬಂಧಪಡುವ ಜಗಳ ಅಲ್ಲ. ತಮ್ಮ ಸ್ವಂತ ಅಕ್ಕ, ತಮ್ಮ, ಅಣ್ಣ, ತಮ್ಮಂದಿರ ಜತೆಗೂ ಇದು ಸಾಧ್ಯ. ಒಂದು ವರ್ಷದ ಹಿಂದೆ ಅಂಥದ್ದೇ ಒಂದು ಜಗಳ ಶುರುವಾಗಿತ್ತು. ಅದು ಕೋರ್ಟಿಗೆ ಬಂದಾಗ ನಗೆಪಾಟಲಿಗೂ ಈಡಾಯಿತು. ಯಾಕಂದ್ರೆ, ಇಲ್ಲಿ ಸೋದರನೊಬ್ಬ ತನ್ನ ಸಹೋದರಿಯೊಂದಿಗೆ ಜಗಳ ಆಡಿದ್ದ. ಆಸ್ತಿ ವಿಷಯದಲ್ಲಿ ತಕರಾರು ಎತ್ತಿ ಮನೆಗೆ ಬಂದ ಸೋದರಿ ಜತೆಗೆ ವಾಗ್ವಾದ ಮಾಡುತ್ತಾ ಆತ ಈ ಜಗಳ ಶಮನಕ್ಕೆ ಶ್ವಾನವನ್ನು ಬಳಸಿಕೊಂಡನಂತೆ. ಮಾತಿಗೆ ಮಾತು ಬೆಳೆಯಿತು. ಬರೀ ಮಾತಲ್ಲಿ ಹೇಳಿದರೆ ಇವಳು ಕೇಳೋದಿಲ್ಲ ಅಂತ ಈ ಸಹೋದರ ತನ್ನ ನಾಯಿಯನ್ನು ಸಹೋದರಿಯ ಮೇಲೆ ಛೂ ಬಿಟ್ಟ. ಹಾವು ಕಚ್ಚಿದರೆ ಹೆಂಗೋ ಆ ಕ್ಷಣದಲ್ಲಿ ಸಾವು, ಬದುಕು ಅಂತ ನಿರ್ಧಾರ ಆಗಿಬಿಡುತ್ತದೆ. ಆದರೆ ನಾಯಿ ಕಚ್ಚಿದರೆ ಅದರ ಅವಾಂತರ ಯಾರಿಗೂ ಬೇಡ. ಈ ಕೇಸಿನಲ್ಲಿ ಕೋರ್ಟ್‌ನಲ್ಲಿ ನ್ಯಾಯಾಧೀಶರು ಕೂಡ ನಾಯಿಯ ವಿಷಯವನ್ನು ಲೈಟ್ ಆಗಿ ತಗೊಂಡು ತಮಾಷೆಯಾಗಿ ಪ್ರಶ್ನೆ ಮಾಡಿದರಂತೆ. ಆಸ್ತಿ ಜಗಳ ಅನ್ನೋದು ಜಗದಗಲ ವ್ಯಾಪಿಸಿರುವ ಸಮಸ್ಯೆ. ಅದನ್ನು ನೀವೇ ಸರಿಮಾಡಿಕೊಳ್ಳೋದು ಬಿಟ್ಟು ಜಗಳ ಬಗೆಹರಿಸುವ ಕೆಲಸವನ್ನು ನಾಯಿಗೆ ಯಾಕೆ ಕೊಟ್ರಿ ಅನ್ನೋದು ಅವರ ಪ್ರಶ್ನೆಯಾಗಿತ್ತಂತೆ. ಪಾಪ ಮನುಷ್ಯರಿಂದ ಬಗೆಹರಿಯದ ಸಮಸ್ಯೆ ನಾಯಿಯ ಮಾತಿನಿಂದ ಅರ್ಥಾತ್ ಬೊಗಳುವಿಕೆಯಿಂದ ಇತ್ಯರ್ಥ ಆಗುತ್ತದೆಯೇ? ಆದರೆ ಸಹೋದರಿಯನ್ನು ಮಟ್ಟ ಹಾಕಲು ಮಾತಿನ ತಿರುಗುಬಾಣ ಹಾಕುವುದರ ಬದಲು ಸೋದರನು ನಾಯಿಯ 'ಛೂ' ಬಾಣ ಹಾಕಿದ್ದು ಮಾತ್ರ ವಿಶ್ವದ ಎಷ್ಟನೇ ಅದ್ಭುತವೋ?!

ಸಂಪಾದಕರ ಸದ್ಯಶೋಧನೆ

ಒಲಿವರ್ ಟ್ಯಾಂಬೋ ನೆನಪು

ದಕ್ಷಿಣ ಆಫ್ರಿಕಾದ ಜೋಹಾನ್ಸ್‌ಬರ್ಗ್ ಅಂತಾರಾಷ್ಟ್ರೀಯ ವಿಮಾನ ನಿಲ್ದಾಣಕ್ಕೆ ಕಾಲಿಡುತ್ತಿದ್ದಂತೆ ಒಲಿವರ್ ಟ್ಯಾಂಬೋ ಹೆಸರು ಮತ್ತು ಕಂಚಿನ ಪುತ್ಥಳಿ ಗೋಚರಿಸುತ್ತದೆ. ಈ ಹೆಸರನ್ನು ಅಂತಾರಾಷ್ಟ್ರೀಯ ವಿಮಾನ ನಿಲ್ದಾಣಕ್ಕೆ ಯಾಕೆ ಇಟ್ಟಿದ್ದಾರೆ ಎಂಬ ಕುತೂಹಲ ಬರಬಹುದು. ಒಲಿವರ್ ಟ್ಯಾಂಬೋ ದಕ್ಷಿಣ ಆಫ್ರಿಕಾದ ವರ್ಣಭೇದ ನೀತಿಯ (Apartheid) ವಿರುದ್ಧ ನಡೆದ ಹೋರಾಟದ ಅತಿದೊಡ್ಡ ಶಕ್ತಿ. ದಕ್ಷಿಣ ಆಫ್ರಿಕಾದ ಇತಿಹಾಸದಲ್ಲಿ ನೆಲ್ಸನ್ ಮಂಡೇಲಾರ ಹೆಸರು ಎಷ್ಟು ಪ್ರಸಿದ್ಧವೋ, ಅಷ್ಟೇ ಪ್ರಮುಖವಾದದ್ದು ಒಲಿವರ್ ಟ್ಯಾಂಬೋ ಹೆಸರು. ಮಂಡೇಲಾ ಜೈಲಿನಲ್ಲಿದ್ದಾಗ, ಇಡೀ ಜಗತ್ತಿನ ಗಮನವನ್ನು ದಕ್ಷಿಣ ಆಫ್ರಿಕಾದತ್ತ ಸೆಳೆದು, ಹೊರಗಿನಿಂದ ಹೋರಾಟವನ್ನು ಜೀವಂತವಾಗಿರಿಸಿದವರು ಟ್ಯಾಂಬೋ. ಒಲಿವರ್ ಟ್ಯಾಂಬೋ ಮತ್ತು ನೆಲ್ಸನ್ ಮಂಡೇಲಾರ ಗೆಳೆತನ ಒಂದು ಇತಿಹಾಸ. ಇವರಿಬ್ಬರೂ ಸೇರಿ 1952ರಲ್ಲಿ ದಕ್ಷಿಣ ಆಫ್ರಿಕಾದಲ್ಲೇ ಮೊಟ್ಟಮೊದಲ ಬಾರಿಗೆ ಕಪ್ಪು ವರ್ಣೀಯರಿಗಾಗಿ 'ಮಂಡೇಲಾ ಆ್ಯಂಡ್ ಟ್ಯಾಂಬೋ' ಎಂಬ ಕಾನೂನು ಸಂಸ್ಥೆಯನ್ನು (Law Firm) ಪ್ರಾರಂಭಿಸಿದರು. ವರ್ಣಭೇದ ನೀತಿಯಿಂದ ತುಳಿತಕ್ಕೊಳಗಾದ ಕಪ್ಪು ವರ್ಣೀಯರಿಗೆ ನ್ಯಾಯ ಕೊಡಿಸುವುದು ಇವರ ಮುಖ್ಯ ಉದ್ದೇಶವಾಗಿತ್ತು. ಮಂಡೇಲಾ ಆಕ್ರಮಣಕಾರಿ ನಾಯಕನಾಗಿದ್ದರೆ, ಟ್ಯಾಂಬೋ ಅವರು ಶಾಂತಚಿಂತಕ ಮತ್ತು ರಾಜತಾಂತ್ರಿಕ ಗುಣವುಳ್ಳವರಾಗಿದ್ದರು. 1960ರಲ್ಲಿ ದಕ್ಷಿಣ ಆಫ್ರಿಕಾದಲ್ಲಿ ಆಫ್ರಿಕನ್ ನ್ಯಾಷನಲ್ ಕಾಂಗ್ರೆಸ್ (ANC) ಪಕ್ಷವನ್ನು ನಿಷೇಧಿಸಿದಾಗ, ಪಕ್ಷದ ಅಸ್ತಿತ್ವವನ್ನು ಉಳಿಸಲು ಟ್ಯಾಂಬೋ ಅವರಿಗೆ ದೇಶ ಬಿಟ್ಟು ಹೋಗಲು ಸೂಚಿಸಲಾಯಿತು. ಅವರು ಮುಂದಿನ 30 ವರ್ಷಗಳ ಕಾಲ ತಮ್ಮ ದೇಶದಿಂದ ದೂರವಿದ್ದು, ಲಂಡನ್ ಮತ್ತು ಇತರ ದೇಶಗಳಲ್ಲಿ ನೆಲೆಸಿದರು. ತನ್ನ ದೇಶದ ಜನರ ಹಕ್ಕುಗಳಿಗಾಗಿ ಹೋರಾಡಲು ಒಬ್ಬ ಮನುಷ್ಯ ತನ್ನ ಮನೆಯಿಂದ, ಮಣ್ಣಿನಿಂದ 30 ವರ್ಷಗಳ ಕಾಲ ದೂರವಿರುವುದು ಸುಲಭದ ಮಾತಲ್ಲ. ಆದರೆ ಟ್ಯಾಂಬೋ ಅವರು ಈ ಕಾಲಾವಧಿಯಲ್ಲಿ ಜಗತ್ತಿನಾದ್ಯಂತ ಸಂಚರಿಸಿ, ವರ್ಣಭೇದ ನೀತಿಯ ವಿರುದ್ಧ ಅಂತಾರಾಷ್ಟ್ರೀಯ ಬೆಂಬಲವನ್ನು ಕ್ರೋಡೀಕರಿಸಿದರು. ನೆಲ್ಸನ್ ಮಂಡೇಲಾ ಸೇರಿದಂತೆ ಪ್ರಮುಖ ನಾಯಕರು ಜೈಲಿನಲ್ಲಿದ್ದಾಗ, ಎಎನ್‌ಸಿ ಪಕ್ಷವು ದಿಕ್ಕಿಲ್ಲದಂತಾಗಿತ್ತು. ಅಂಥ ಸಮಯದಲ್ಲಿ ಟ್ಯಾಂಬೋ ಪಕ್ಷದ ಅಧ್ಯಕ್ಷರಾಗಿ ಜವಾಬ್ದಾರಿ ವಹಿಸಿಕೊಂಡರು. ಚದುರಿಹೋಗಿದ್ದ ಹೋರಾಟಗಾರರನ್ನು ಒಂದುಗೂಡಿಸಿ, 'ವರ್ಣಭೇದ ನೀತಿಯು ಕೇವಲ ದಕ್ಷಿಣ ಆಫ್ರಿಕಾದ ಸಮಸ್ಯೆಯಲ್ಲ, ಅದು ಇಡೀ ಮಾನವೀಯತೆಯ ವಿರುದ್ಧದ ಅಪರಾಧ' ಎಂದು ಜಗತ್ತಿಗೆ ಮನವರಿಕೆ ಮಾಡಿಕೊಟ್ಟರು. ಒಲಿವರ್ ಟ್ಯಾಂಬೋ ಅವರ ಮೇಲೆ ಮಹಾತ್ಮ ಗಾಂಧಿಯವರ ತತ್ವಗಳ ಪ್ರಭಾವ ಬಹಳವಿತ್ತು. ಅವರು ಮೂಲತಃ ಗಣಿತ ಶಿಕ್ಷಕರಾಗಿದ್ದರು. ಅವರ ಮಾತುಗಳಲ್ಲಿ ಸೌಮ್ಯತೆಯಿತ್ತು, ಆದರೆ ಅವರ ನಿರ್ಧಾರಗಳಲ್ಲಿ ವಜ್ರದಂಥ ಕಾಠಿಣ್ಯವಿತ್ತು. ಅನ್ಯಾಯದ ವಿರುದ್ಧ ಹೋರಾಡುವಾಗಲೂ ಅವರು ಘನತೆಯನ್ನು ಬಿಟ್ಟುಕೊಡಲಿಲ್ಲ. ಟ್ಯಾಂಬೋ ಅವರಿಗೆ ಸಂಗೀತ ಎಂದರೆ ಬಹಳ ಇಷ್ಟ. ಅವರು ಲಂಡನ್‌ನಲ್ಲಿದ್ದಾಗ ಚರ್ಚ್ ಹಾಡುಗಳನ್ನು (Choir) ಹಾಡುವುದರಲ್ಲಿ ಪಾಲ್ಗೊಳ್ಳುತ್ತಿದ್ದರು. ಅವರ ಸೌಮ್ಯ ಸ್ವಭಾವಕ್ಕೆ ಸಂಗೀತವೇ ಸ್ಫೂರ್ತಿಯಾಗಿತ್ತು. ಮಂಡೇಲಾ ಅವರು ಜೈಲಿನಿಂದ ಬಿಡುಗಡೆಯಾದಾಗ ಮೊದಲು ನೆನೆದದ್ದು ಟ್ಯಾಂಬೋ ಅವರನ್ನು. 'ನಾನು ಜೈಲಿನಲ್ಲಿದ್ದರೂ ಹೊರಗಿನ ಜಗತ್ತಿಗೆ ನನ್ನ ಧ್ವನಿ ಕೇಳಿಸುವಂತೆ ಮಾಡಿದವರು ಒಲಿವರ್' ಎಂದು ಮಂಡೇಲಾ ಹೇಳಿದ್ದರು. ಅವರು ದಕ್ಷಿಣ ಆಫ್ರಿಕಾಕ್ಕೆ ಮರಳಿದಾಗ, ಅವರಿಗೆ ಪಾರ್ಶ್ವವಾಯು ಪೀಡಿಸಿತ್ತು. ಆದರೂ ಅವರು ದೇಶದ ಮೊದಲ ಪ್ರಜಾಪ್ರಭುತ್ವ ಚುನಾವಣೆಯನ್ನು ನೋಡಲು ಬದುಕಿದ್ದರು. ಜೋಹಾನ್ಸ್‌ಬರ್ಗ್ ವಿಮಾನ ನಿಲ್ದಾಣಕ್ಕೆ ಮೊದಲು 'ಜಾನ್ ಸ್ಮಟ್ಸ್' ಮತ್ತು ನಂತರ 'ಜೋಹಾನೆಸ್‌ಬರ್ಗ್ ಇಂಟರ್‌ನ್ಯಾಷನಲ್' ಎಂಬ ಹೆಸರಿತ್ತು. ಆದರೆ 2006ರಲ್ಲಿ ಇದಕ್ಕೆ O.R. Tambo International Airport ಎಂದು ಮರುನಾಮಕರಣ ಮಾಡಲಾಯಿತು. ಈ ವಿಮಾನ ನಿಲ್ದಾಣವು ದಕ್ಷಿಣ ಆಫ್ರಿಕಾಕ್ಕೆ ಜಗತ್ತಿನ ಇತರ ದೇಶಗಳನ್ನು ಜೋಡಿಸುವ ಕೊಂಡಿಯಾಗಿದೆ. ಒಲಿವರ್ ಟ್ಯಾಂಬೋ ಅವರು ಕೂಡ ದೇಶಭ್ರಷ್ಟರಾಗಿದ್ದ ಕಾಲದಲ್ಲಿ ಜಗತ್ತನ್ನು ಸುತ್ತಿ ದಕ್ಷಿಣ ಆಫ್ರಿಕಾವನ್ನು ಅಂತಾರಾಷ್ಟ್ರೀಯ ಸಮುದಾಯಕ್ಕೆ ಜೋಡಿಸಿದ್ದರು. ಆ ನೆನಪಿಗಾಗಿ ಈ ವಿಮಾನ ನಿಲ್ದಾಣಕ್ಕೆ ಅವರ ಹೆಸರಿಡಲಾಗಿದೆ. ಒಲಿವರ್ ಟ್ಯಾಂಬೋ ಅವರು ಹೇಳುತ್ತಿದ್ದರು– 'ಒಬ್ಬ ನಾಯಕನ ಕೆಲಸವೆಂದರೆ ಜನರಿಗೆ ಅವರು ಏನು ಬಯಸುತ್ತಾರೆ ಎಂಬುದನ್ನು ಹೇಳುವುದಲ್ಲ, ಬದಲಿಗೆ ಅವರಿಗೆ ಯಾವುದು ಒಳ್ಳೆಯದು ಎಂಬುದನ್ನು ಮನವರಿಕೆ ಮಾಡಿಕೊಡುವುದು'. ಅವರ ಜೀವನವು ಶಿಸ್ತು, ಸಂಯಮ ಮತ್ತು ಅವಿರತ ಹೋರಾಟಕ್ಕೆ ಮಾದರಿ.

ನಿಮ್ಮ ಮಂಗಾಟಕ್ಕೆ ಜಾಗತಿಕ ವೇದಿಕೆಯೇ ಬೇಕಿತ್ತಾ?

ಮುಂದಿನ ತಿಂಗಳಲ್ಲಿ ಪಂಚ ರಾಜ್ಯಗಳಲ್ಲಿ ವಿಧಾನಸಭೆ ಚುನಾವಣೆ ನಡೆಯಲಿದೆ. ತಮಿಳುನಾಡಿನ ಮೈತ್ರಿ ಸರಕಾರದ ಪಾಲುದಾರ ಪಕ್ಷವಾಗಿದೆ ಕಾಂಗ್ರೆಸ್. ಇನ್ನು, ಕರ್ನಾಟಕ, ತೆಲಂಗಾಣ ಮತ್ತು ಹಿಮಾಚಲ ಪ್ರದೇಶದಲ್ಲಿ ಅಧಿಕಾರದಲ್ಲಿರುವ ಕಾಂಗ್ರೆಸ್‌ಗೆ ಬೇರೆಲ್ಲೂ ಭದ್ರ ರಾಜಕೀಯ ನೆಲೆಯಿಲ್ಲ. ಇವನ್ನೆಲ್ಲ ನೋಡುತ್ತಿದ್ದರೆ, ಕಾಂಗ್ರೆಸ್ ಪಕ್ಷದ ಭವಿಷ್ಯಕ್ಕೆ ಮತ್ತಷ್ಟು ಮಂಕು ಕವಿಯುವಂತೆ ಕಾಣುತ್ತಿದೆ.

ಜನಪಥ
ರಾಘವಶರ್ಮ ನಿಡ್ಲೆ
vveditoped@gmail.com

2014ರಿಂದ ರಾಜಕೀಯದಲ್ಲಿ ಅತಿ ಹೆಚ್ಚು ವಿಮರ್ಶೆಗೊಳಗಾದ ನಾಯಕತ್ವ ಎಂದರೆ ಬಹುಶಃ ರಾಹುಲ್ ಗಾಂಧಿಯವರದ್ದೇ ಇರಬೇಕು. ಸತತ ಮೂರು ಲೋಕಸಭೆ ಚುನಾವಣೆಗಳಲ್ಲಿ ಪಕ್ಷದ ಸೋಲು, ವಿವಿಧ ವಿಧಾನಸಭೆ ಚುನಾವಣೆಗಳಲ್ಲಿನ ಹಿನ್ನಡೆ, ಸಂಘಟನಾ ದೌರ್ಬಲ್ಯಗಳಿಂದಾಗಿಯೇ ಅವರ ನಾಯಕತ್ವದ ಬಗ್ಗೆ ಪ್ರಶ್ನೆಗಳು ಏಳುತ್ತಲೇ ಇರುತ್ತವೆ. ಕೆಲ ತಿಂಗಳುಗಳ ಹಿಂದಷ್ಟೇ ಬಿಹಾರದಲ್ಲಿ ಕಾಂಗ್ರೆಸ್ ಹೀನಾಯವಾಗಿ ಸೋತದ್ದನ್ನೂ ನಾವು ನೋಡಿದೆವು. ಆದರೆ, ಅಚ್ಚರಿ ಎಂದರೆ, ರಾಹುಲ್ ಗಾಂಧಿ ನಾಯಕತ್ವ 'ರಿ-ಲಾಂಚ್' ಆಗುತ್ತಲೇ ಇರುತ್ತದೆ..! ಅಷ್ಟರ ಮಟ್ಟಿಗೆ ಕಾಂಗ್ರೆಸ್‌ಗೆ ಅವರು ಅನಿವಾರ್ಯರು.

ವಾಸ್ತವದಲ್ಲಿ ಕಾಂಗ್ರೆಸ್‌ಗೆ 'ತಳಮಟ್ಟದಿಂದ' ಪಕ್ಷ ಸಂಘಟನೆ ಆಗಬೇಕಿರುವ ಅಗತ್ಯವಿದೆ. ಆದರೆ ಅದು ಆಗುತ್ತಿಲ್ಲ, ನಾಯಕತ್ವದ ಗೊಂದಲಗಳು ಬಗೆಹರಿಯುತ್ತಿಲ್ಲ. ಚುನಾವಣೆ ವೇಳೆ ನಾಯಕತ್ವವು ದಿಟ್ಟತನವನ್ನು ಪ್ರದರ್ಶಿಸುತ್ತಿಲ್ಲ. ಸೋಲಿಗೆ ಹೆದರಿ ರಾಹುಲ್ ಗಾಂಧಿಯವರು ಕ್ಷೇತ್ರ ಬದಲಾಯಿಸುವುದನ್ನು ನಿಲ್ಲಿಸುತ್ತಿಲ್ಲ.

ಆದರೆ, 'ಸೋಲಿನ ಸರದಾರ' ಎಂಬ ಬೇಡದ ಪಟ್ಟವಿದ್ದರೂ, ಅವರದ್ದೇ ನಾಯಕತ್ವವನ್ನು ನೆಚ್ಚಿಕೊಂಡು, ಆಡಳಿತಾರೂಢ ಬಿಜೆಪಿ ಹಾಗೂ ಇತರೆ ಸರಕಾರಗಳನ್ನು ಎದುರಿಸುವ ಕಾಂಗ್ರೆಸ್ಸಿಗರ ತಾಳ್ಮೆಯನ್ನು ಮೆಚ್ಚಲೇಬೇಕಾಗುತ್ತದೆ. ಗಾಂಧಿ ಪರಿವಾರದ ಕೈಯಲ್ಲಿ ಅಧಿಕಾರದ ಕೀಲಿಕೈ ಇರದಿದ್ದರೆ ಪಕ್ಷವೇ ಹೋಳಾದೀತು ಎಂಬ ಆತಂಕವೂ ಇದಕ್ಕೆ ಕಾರಣ ಇದ್ದಿರಬಹುದು. ಬಿಹಾರದಲ್ಲಿ ರಾಹುಲ್ ಗಾಂಧಿ ನಾಯಕತ್ವದ ವೈಖರಿ ನೋಡಿದ ಮೇಲಂತೂ 'ಚುನಾವಣೆಯಲ್ಲಿ ಸೋಲುವುದು ಹೇಗೆ?' ಎನ್ನುವುದಕ್ಕೆ ರಾಹುಲ್ ಗಾಂಧಿಗಿಂತ ಒಳ್ಳೆಯ ಸಬ್ಜೆಕ್ಟ್ ಮೆಟೀರಿಯಲ್ ಮತ್ತೊಂದು ಸಿಗದು ಎಂದು ಅನಿಸಿದ್ದು ಸುಳ್ಳಲ್ಲ.

ಕೆಲ ದಿನಗಳ ಹಿಂದೆ ಅಸ್ಸಾಂ ಕಾಂಗ್ರೆಸ್ ನಾಯಕ ಭೂಪೇನ್ ಬೋರಾ ಪಕ್ಷಕ್ಕೆ ರಾಜೀನಾಮೆ ನೀಡಿ ಹೊರನಡೆದು, ಫೆ.22ರಂದು ಬಿಜೆಪಿಗೆ ಸೇರ್ಪಡೆಯಾದರು. ಕಾಂಗ್ರೆಸ್ ನಾಯಕ ರಾಹುಲ್ ಗಾಂಧಿ ಅವರ ನಿಷ್ಕ್ರಿಯತೆಯಿಂದ ಬೇಸರಗೊಂಡು ವಿಧಾನಸಭೆ ಚುನಾವಣೆ ಹೊಸ್ತಿಲಲ್ಲಿ ಕೇಸರಿ ಶಾಲು ಹಾಕಿಕೊಂಡರು. ಅಸ್ಸಾಂ ಮುಖ್ಯಮಂತ್ರಿ ಹಾಗೂ ಬಿಜೆಪಿ ನಾಯಕ ಹಿಮಾಂತ ಬಿಸ್ವ ಶರ್ಮರೊಂದಿಗೆ ಸಂಪರ್ಕದಲ್ಲಿದ್ದುಕೊಂಡೇ ಈ ಬೆಳವಣಿಗೆ ನಡೆದಿದೆ. ಹಾಗಂತ ಅವರನ್ನು ಉಳಿಸಿಕೊಳ್ಳುವ ಯತ್ನ ಮಾಡಬಹುದಿತ್ತು. ರಾಜೀನಾಮೆ ವಾಪಸ್ ಪಡೆದುಕೊಳ್ಳಿ ಎಂದು ಭೂಪೇನ್‌ಗೆ ಅನೇಕರು ಒತ್ತಾಯಿಸಿದ್ದರು. ''ನಾನು ಪಕ್ಷದಲ್ಲಿ ಪದೇಪದೆ ಅವಮಾನಕ್ಕೀಡಾಗುತ್ತಿದ್ದೇನೆ'' ಎಂದು ರಾಹುಲ್ ಗಾಂಧಿಯವರಲ್ಲಿ ಹೇಳಿಕೊಂಡಾಗ, ''ನಾನು ಕೂಡ ಅವಮಾನಕ್ಕೀಡಾಗುತ್ತಿದ್ದೇನೆ. ನಿಮ್ಮದು ಏನೂ ಅಲ್ಲ'' ಎಂದು ಉತ್ತರ ನೀಡಿದ್ದರಂತೆ ರಾಹುಲ್ ಗಾಂಧಿ. ಇಂಥ ಉತ್ತರ ಬಂದ ಮೇಲೆ ಯಾರು ತಾನೇ ಪಕ್ಷದಲ್ಲಿ ಉಳಿದುಕೊಂಡಾರು? ಹೀಗಾಗಿ, ನಿಮ್ಮ ಸಹವಾಸ ಸಾಕು ಎಂದು ಭೂಪೇನ್ ಬೋರಾ ರಾಜೀನಾಮೆ ಸಲ್ಲಿಸಿದರು.

ರಾಜ್ಯ ನಾಯಕರನ್ನು ಕಡೆಗಣಿಸುವುದು ಮತ್ತು ಅವರ ಬೇಕು-ಬೇಡಗಳನ್ನು ಕಿವಿಗೆ ಹಾಕಿಕೊಳ್ಳದಿರುವುದು ರಾಹುಲ್‌ಗೆ ಹೊಸದೇನಲ್ಲ. ರಾಹುಲರ ರಾಜಕೀಯ ವೈಖರಿ ಊಹಿಸಲಸಾಧ್ಯ ಮತ್ತು ಇಂದಿನ ಬದಲಾದ ರಾಜಕೀಯದ ಡೈನಮಿಕ್ಸ್‌ಗೆ ಅದು ಹೊಂದಿಕೊಳ್ಳುವುದೂ ಇಲ್ಲ. ಹಾಗೆ ನೋಡಿದರೆ, ಅಸ್ಸಾಂ ಸಿಎಂ ಹಿಮಾಂತ ಶರ್ಮ ಕೂಡ ಒಂದೊಮ್ಮೆ ಕಾಂಗ್ರೆಸ್ ಪಕ್ಷದ ಪ್ರತಿಭೆಯಾಗಿದ್ದವರು. ಅವರು ಬಿಜೆಪಿ ಸೇರಲು ಕಾರಣ ಇದೇ ರಾಹುಲ್ ಗಾಂಧಿ. ಪಕ್ಷದೊಳಗಿರುವ ಪ್ರತಿಭೆಗಳನ್ನು ಬಳಸಿಕೊಳ್ಳಲು ರಾಹುಲ್ ಗಾಂಧಿಯವರಿಗೆ ಸಾಮರ್ಥ್ಯವಾಗಲೀ, ರಾಜಕೀಯ ಪ್ರಬುದ್ಧತೆ, ನೈಪುಣ್ಯವಾಗಲೀ ಯಾವುದೂ ಇರಲಿಲ್ಲ. ಈಗಲೂ ಇದ್ದಂತಿಲ್ಲ. ಅವರ ಮಾತು/ನಡೆಯಲ್ಲಿನ ಅಹಂಕಾರ ಪಕ್ಷಕ್ಕೆ ಹಾನಿಮಾಡುತ್ತಿದೆ. ಇಲ್ಲದಿದ್ದರೆ, ಈಶಾನ್ಯದ ಏಳೂ ರಾಜ್ಯಗಳಲ್ಲಿ ಹಿಡಿತ ಸಾಧಿಸಿದ್ದ ಹಿಮಾಂತ ಬಿಸ್ವರಂಥ ನಾಯಕರನ್ನು ದಿಲ್ಲಿಯಲ್ಲಿ ಮೂರು ದಿನ ಕಾಯಿಸುತ್ತಾರೆ ಎಂದರೆ..! 2016ರಲ್ಲಿ ಹಿಮಾಂತ ಬಿಜೆಪಿ ಸೇರುತ್ತಿದ್ದಂತೆ, ಅವರ ನೇತೃತ್ವದಲ್ಲೇ ಬಿಜೆಪಿ ತನ್ನ ರಾಜಕೀಯ ಬಾಹುಗಳನ್ನು ಈಶಾನ್ಯದಲ್ಲಿ ವ್ಯವಸ್ಥಿತವಾಗಿ ವಿಸ್ತರಿಸಿಕೊಂಡಿತು. ಈಗ ಮತ್ತೊಮ್ಮೆ ಗೌರವ್ ಗೊಗೊಯ್ ನೇತೃತ್ವದಲ್ಲಿ ಮುಂಬರುವ ಅಸ್ಸಾಂ ಚುನಾವಣೆಯನ್ನು ಎದುರಿಸಲು ಸಜ್ಜಾಗಿರುವ ಕಾಂಗ್ರೆಸ್‌ಗೆ ಸಿಎಂ ಹಿಮಾಂತ ಬಿಸ್ವ ಶರ್ಮ ನಾಯಕತ್ವದ ಪ್ರಬಲತೆ, ಜನಪ್ರಿಯತೆ ಹಾಗೂ ಸಂಘಟನಾ ಚಾತುರ್ಯದ ದೈತ್ಯ ಸವಾಲಿದೆ.

ಇರಲಿ, ರಾಹುಲ್ ನಾಯಕತ್ವದತ್ತ ಬರೋಣ. ಕೆಲ ದಿನಗಳ ಹಿಂದೆ, ಆರ್ಟಿಫಿಷಿಯಲ್ ಇಂಟೆಲಿಜೆನ್ಸ್‌ಗೆ (ಎಐ) ಸಂಬಂಧಿಸಿ ದೆಹಲಿಯ ಭಾರತ್ ಮಂಟಪಂನಲ್ಲಿ ಜಾಗತಿಕ ಮಟ್ಟದ 'ಇಂಡಿಯಾ ಎಐ ಇಂಪ್ಯಾಕ್ಟ್ ಸಮಿಟ್' ಎಂಬ ಬೃಹತ್ ಜಾಗತಿಕ ಶೃಂಗಸಭೆ ನಡೆಯಿತು ಮತ್ತು ವಿವಿಧ ದೇಶಗಳ ಪ್ರತಿನಿಧಿಗಳು, ಕಂಪನಿಗಳು ಅದರಲ್ಲಿ ಪಾಲ್ಗೊಂಡಿದ್ದವು. ಎಐ ಭವಿಷ್ಯ ಹಾಗೂ ಭಾರತದ ಪಾಲ್ಗೊಳ್ಳುವಿಕೆ ದೃಷ್ಟಿಯಿಂದ ಇದು ಮಹತ್ವದ ಸಮ್ಮೇಳನವಾಗಿತ್ತು. ಆದರೆ, ರಾಹುಲ್ ಗಾಂಧಿಯವರ ಕಾಂಗ್ರೆಸ್ ಮಾಡಿದ್ದೇನು? 'ಪ್ರಧಾನಿ ನರೇಂದ್ರ ಮೋದಿ ಅಮೆರಿಕದೊಂದಿಗೆ ವ್ಯಾಪಾರ ಒಪ್ಪಂದ ಮಾಡಿಕೊಂಡು ದೇಶವನ್ನು ಮಾರಾಟ ಮಾಡಿದ್ದಾರೆ ಮತ್ತು ಎಪ್‌ಸ್ಟೀನ್ ಫೈಲ್‌ಗಳಿಗೆ ಉತ್ತರ ನೀಡಿ' ಎಂದು ಯುವ ಕಾಂಗ್ರೆಸ್‌ನ ಕೆಲ ಅರೆಬೆಂದ ಯುವಕರನ್ನು ಸಮ್ಮೇಳನಕ್ಕೆ ಕಳುಹಿಸಿ, ಕೋಲಾಹಲ ಎಬ್ಬಿಸಿದರು. ಈ ಯುವಕರು ಅರೆಬೆತ್ತಲಾಗಿ ಜಾಗತಿಕ ಸಮಾವೇಶಕ್ಕೆ ಕಪ್ಪುಚುಕ್ಕೆ ತಂದಿಟ್ಟರು. ಅರೆಬೆತ್ತಲೆ ವೀರರು ಪ್ರತಿಭಟನೆ ಮಾಡಿದ್ದು ಸೂಚನೆ ಮೇರೆಗೆ. ಅದೇ ಕಾರಣಕ್ಕೆ ಯುವಕರು ಶಾಂತಿಯುತ ಪ್ರತಿಭಟನೆ ಮಾಡುತ್ತಿದ್ದರು ಎಂದು ರಾಹುಲ್ ಸಮರ್ಥಿಸಿದರು. ಅಷ್ಟಕ್ಕೂ ಎಐ ಜಾಗತಿಕ ಸಮಾವೇಶಕ್ಕೂ ಇಂಡೋ-ಅಮೆರಿಕ ವ್ಯಾಪಾರ ಒಪ್ಪಂದಕ್ಕೂ ಯಾವುದೇ ಸಂಬಂಧ ಇರಲಿಲ್ಲ. ಆದರೆ, ಕಾಂಗ್ರೆಸ್ ಪಕ್ಷ ಮತ್ತು ರಾಹುಲ್ ಗಾಂಧಿ ತಮ್ಮ ಬೌದ್ಧಿಕ ದಿವಾಳಿತನ ಪ್ರದರ್ಶಿಸಿ, ದೇಶದ ಮಾನ ಹರಾಜು ಹಾಕಲು ಈ ವೇದಿಕೆಯನ್ನು ಬಳಸಿಕೊಂಡರು.

ವಿದೇಶಗಳಿಗೆ ತೆರಳಿ ಅಲ್ಲಿನ ಜನಪ್ರತಿನಿಧಿಗಳು, ಯುವಕರ ಮುಂದೆ ಭಾರತದ ಆಡಳಿತ ನೀತಿ, ಕ್ರಮಗಳ ಬಗ್ಗೆ ಋಣಾತ್ಮಕವಾಗಿ ಮಾತನಾಡುವ ಚಾಳಿ ಹೊಂದಿರುವ ರಾಹುಲ್ ಗಾಂಧಿ, ಈ ಸಲ ಭಾರತದಲ್ಲೇ ದೇಶದ ಮಾನ ಕಳೆಯುವ ಕೆಲಸ ಮಾಡಿದ್ದಾರೆ. ಈ ಬಗ್ಗೆ ಅವರಿಗೆ ಯಾವುದೇ ಪಶ್ಚಾತ್ತಾಪವಿದ್ದಂತಿಲ್ಲ. ಎಐ ಜಾಗತಿಕ ಸಮ್ಮೇಳನದಲ್ಲಿ ಪ್ರತಿಭಟನೆ ಮಾಡಬಾರದಿತ್ತು ಎಂದು ಸಮಾಜವಾದಿ ಪಕ್ಷದ ಮುಖಂಡ ಅಖಿಲೇಶ್ ಯಾದವ್ ಕಾಂಗ್ರೆಸ್‌ನಿಂದ ಅಂತರ ಕಾಯ್ದುಕೊಂಡರು. ಹಿರಿಯ ರಾಜಕಾರಣಿ ಮಾರ್ಗರೇಟ್ ಆಳ್ವ ಕೂಡ ಕಾಂಗ್ರೆಸ್ ಯುವಕರ ಕ್ರಮಕ್ಕೆ ಕಿಡಿಕಾರಿದರು. ರಾಜಕೀಯ ಎದುರಾಳಿಗಳನ್ನು ರಾಜಕೀಯವಾಗಿಯೇ ಎದುರಿಸಬೇಕು ಮತ್ತು ಬಗ್ಗುಬಡಿಯಬೇಕು. ಆದರೆ ಅದು ರಾಹುಲ್‌ಗೆ ಸಾಧ್ಯವಾಗುತ್ತಿಲ್ಲ. ಅವರಿಗೆ ಚುನಾವಣೆಗಳನ್ನು ಗೆಲ್ಲಲಾಗುತ್ತಿಲ್ಲ ಮತ್ತು ಆ ಹತಾಶೆ ಮಡುಗಟ್ಟಿದೆ. ತಮ್ಮ ಸೋಲಿಗೆ ಚುನಾವಣಾ ಆಯೋಗವೇ ಕಾರಣ ಎಂದು ಆಯೋಗದ ಮೇಲೆ ಗೂಬೆ ಕೂರಿಸುತ್ತಾ, ತಮ್ಮ ಹಾಗೂ ಪಕ್ಷದ ನ್ಯೂನತೆಗಳನ್ನು ಬದಿಗೆ ಸರಿಸುತ್ತಿರುವ ರಾಹುಲ್‌ಗೆ, ನಾಗರಿಕ ಸಮಾಜಕ್ಕೆ ಹಿತವೆನಿಸದ ರೀತಿ ವರ್ತಿಸಿದರೆ, ಜನ ನಮ್ಮನ್ನು ಮತ್ತಷ್ಟು ದೂರ ಸರಿಸುತ್ತಾರೆ ಎಂಬ ಸಾಮಾನ್ಯ ಜ್ಞಾನವೂ ಇದ್ದಂತಿಲ್ಲ. ಹಾಗಿದ್ದರೆ, ಈ ರಾಹುಲ್ ಗಾಂಧಿಯವರಿಗೆ ಸಲಹೆ ನೀಡುವವರು ಎಂಥವರಿರಬಹುದು? ಚುನಾವಣೆ ಸವಾಲುಗಳನ್ನು ಎದುರಿಸಲಾಗದ ವ್ಯಕ್ತಿಗಳೇ ರಾಹುಲ್ ಗಾಂಧಿಯವರ ಸುತ್ತ ಕಾಣಸಿಗುತ್ತಾರೆ. ಅಂಥವರಿಂದ ಜನರ

ನಾಡಿಮಿಡಿತ ಅರ್ಥಮಾಡಿಕೊಳ್ಳಲು ಸಾಧ್ಯವಿದೆಯೇ? ಪ್ರತಿ ವಿಷಯದಲ್ಲೂ ಪ್ರಧಾನಿ ಮೋದಿಯವರನ್ನು ಎಳೆದು ತರುತ್ತಿರುವ ರಾಹುಲ್ ಗಾಂಧಿಯವರ ಮಾತುಗಳನ್ನು ಜನರು ಗಂಭೀರವಾಗಿ ಸ್ವೀಕರಿಸಿದ್ದರೆ ಬಿಜೆಪಿ ಎಲ್ಲಾ ಚುನಾವಣೆಗಳಲ್ಲಿ ಸೋಲಬೇಕಿತ್ತು. ಆದರೆ, ರಾಹುಲ್ ಗಾಂಧಿಯವರ ಮಾತುಗಳಿಗೆ ಜನರು ಮನ್ನಣೆ ನೀಡುತ್ತಿಲ್ಲ. ಬಹುಶಃ ಇದು ಕೂಡ ಹತಾಶೆಗೆ ಕಾರಣವಾಗಿ, ಮಂಗಾಟದಂಥ ವರ್ತನೆಗಳನ್ನು ರಾಹುಲ್ ಸಮರ್ಥಿಸುತ್ತಿರಬಹುದು.

ಕೆಲ ದಿನಗಳ ಹಿಂದೆ ನಡೆದ ಬಜೆಟ್ ಅಧಿವೇಶನದಲ್ಲಿ ಲೋಕಸಭೆ ಸ್ಪೀಕರ್ ಓಂ ಬಿರ್ಲಾ ವಿರುದ್ಧ ಕಾಂಗ್ರೆಸ್ ಪಕ್ಷವು ಅವಿಶ್ವಾಸ ನಿರ್ಣಯವನ್ನು ಮಂಡಿಸಿತು. ಇದರಿಂದ ಬೇಸರಗೊಂಡ ಸ್ಪೀಕರ್, 'ಈ ವಿಷಯ ಇತ್ಯರ್ಥವಾಗುವ ತನಕ ಸ್ಪೀಕರ್ ಕುರ್ಚಿಯಲ್ಲಿ ಕೂರುವುದಿಲ್ಲ' ಎಂದು ತೀರ್ಮಾನಿಸಿದರು. ಅವಿಶ್ವಾಸ ನಿರ್ಣಯ ಸೋಲು ಕಾಣಲಿದೆ ಎಂಬುದು ಗೊತ್ತಿದ್ದರೂ, ಸ್ಪೀಕರ್‌ರನ್ನು ಇಕ್ಕಟ್ಟಿನಲ್ಲಿ ಸಿಲುಕಿಸಬೇಕೆಂದೇ ಕಾಂಗ್ರೆಸ್ಸಿಗರು ಈ ತೀರ್ಮಾನ ಮಾಡಿದ್ದರು. ಪ್ರಧಾನಿ ಮೋದಿಯವರ ಭಾಷಣದ ದಿನದಂದು ಅವರನ್ನು ಮಹಿಳಾ ಸಂಸದರು ಸುತ್ತುವರಿಯುವ ಯೋಜನೆ ಹಾಕಿಕೊಂಡಿದ್ದಾರೆ ಎಂಬ ಪೂರ್ವ ಮಾಹಿತಿ ಸಿಕ್ಕಿದ್ದರಿಂದಲೇ ಒಂದು ದಿನದ ನಂತರ ರಾಜ್ಯಸಭೆಯಲ್ಲಿ ಪಿಎಂ ಮೋದಿ ಭಾಷಣ ಮಾಡಿದ್ದರು. ಪ್ರಧಾನಿಯನ್ನು ಸುತ್ತುವರಿಯಬೇಕು ಎನ್ನುವುದು ರಾಹುಲ್ ಸೂಚನೆಯಾಗಿತ್ತು. ಲೋಕಸಭೆ ವಿಪಕ್ಷ ನಾಯಕನಾದ ಮೇಲೆ ಅವರ ಕಣ್ಗಾವಲಿನಲ್ಲೇ ಇಂಥದ್ದೆಲ್ಲಾ ನಡೆಯಬೇಕಲ್ಲವೇ? ಬಜೆಟ್ ಅಧಿವೇಶನದಲ್ಲಿ ಅಜೆಂಡಾದಲ್ಲಿರುವ ವಿಷಯ ಮಾತನಾಡುವ ಬದಲು ನಿವೃತ್ತ ಸೇನಾ ಮುಖ್ಯಸ್ಥ ನರಾವಣೆ ಅವರು ಬರೆದ ಪುಸ್ತಕದಲ್ಲಿನ ಕೆಲ ಅಂಶಗಳ ಬಗ್ಗೆ ಕೇಂದ್ರ ಸರಕಾರ ಉತ್ತರ ನೀಡಬೇಕು ಅಂತ ಹಠ ಹಿಡಿದರೆ ಯಾವ ಸ್ಪೀಕರ್ ತಾನೇ ಒಪ್ಪಿಯಾರು? ಅದೂ ಅಲ್ಲದೆ, ಪ್ರಕಟವಾಗದ ಪುಸ್ತಕವು ಚರ್ಚೆಯ ವಿಚಾರವಾಗಲು ಸಾಧ್ಯವೇ ಇಲ್ಲ. ಈ ಬಗ್ಗೆ ಚರ್ಚಿಸಬೇಕು ಎನ್ನುವ ಹಕ್ಕು ರಾಹುಲ್ ಗಾಂಧಿಯವರಿಗೆ ಖಂಡಿತ ಇದೆ. ಆದರೆ, ಅದಕ್ಕೆ ಸಂಸತ್ ವೇದಿಕೆಯಾಗಿರಲಿಲ್ಲ. ಪತ್ರಿಕಾಗೋಷ್ಠಿ ಮಾಡಿ ಸ್ಪಷ್ಟನೆ ಕೇಳಬಹುದಿತ್ತು. ರಾಹುಲರ ಉದ್ದೇಶ ಬೇರೆಯೇ ಇತ್ತು. ಪಿಎಂ ಮೋದಿಯವರನ್ನು ಗುರಿ ಮಾಡಲೆಂದು ಅವರು ಸಂಸತ್ ಕಲಾಪಗಳನ್ನು ಬಲಿಗೊಡಲು ಮುಂದಾದರು.

ಅಧಿವೇಶನ ನಡೆಯುತ್ತಿದ್ದಾಗ ಕಾಂಗ್ರೆಸ್ ಸಂಸದರು ಪದೇ ಪದೆ ಸದನದ ಬಾವಿಗೆ ಹೋಗಿ ಸ್ಪೀಕರ್ ಮೇಲೆ ಕಾಗದಗಳನ್ನು ಎಸೆಯುತ್ತಿದ್ದರು. ಸದನದ ನಿಯಮಗಳನ್ನು ಪಾಲಿಸದ ಕಾರಣ ಅವರನ್ನು ಲೋಕಸಭಾ ಸ್ಪೀಕರ್ ಅಮಾನತುಗೊಳಿಸಿದರು. ಸದನದ ನಿಯಮ ಗಾಳಿಗೆ ತೂರಿ ವರ್ತಿಸಿದರೆ ಸ್ಪೀಕರ್ ಅವರು ಕ್ರಮ ಕೈಗೊಳ್ಳಬೇಕು. ಅದನ್ನೇ ಸ್ಪೀಕರ್ ಬಿರ್ಲಾ ಮಾಡಿದ್ದರು. 2024ರ ಲೋಕಸಭಾ ಚುನಾವಣೆಯ ನಂತರ, ಸಂಸತ್ತಿನ ಒಳ-ಹೊರಗೆ ಕಾಂಗ್ರೆಸ್ ಹೆಚ್ಚು ಆಕ್ರಮಣಕಾರಿಯಾಗಿದೆ. ಈ ಹತಾಶೆ ತುಂಬಿದ ಆಕ್ರಮಣಕಾರಿತ್ವದಲ್ಲಿ ಅಹಂಕಾರ, ಹುಸಿ ನೈತಿಕತೆ ಎದ್ದು ಕಾಣುತ್ತಿದ್ದು, ಸಂಸತ್ತಿನಲ್ಲಿ ಒಂದು ದಿನವೂ ಕಲಾಪವು ಸಹಜ ಸ್ಥಿತಿಯಲ್ಲಿ ನಡೆಯುತ್ತಿಲ್ಲ. ಸದನವು ಸುಗಮವಾಗಿ ನಡೆಯುವುದು ಕಾಂಗ್ರೆಸ್‌ಗೆ ಬೇಕಾಗಿಯೂ ಇಲ್ಲ. ರಾಹುಲ್ ಗಾಂಧಿ ಕೂಡ ರಾಷ್ಟ್ರಪತಿಗಳ ಭಾಷಣಕ್ಕೆ ಸಂಬಂಧಿಸಿದ ಯಾವುದೇ ವಿಷಯವನ್ನು ಪ್ರಸ್ತಾಪಿಸುತ್ತಿಲ್ಲ. ಸದನದಲ್ಲಿ ತಮ್ಮ ಮನಸ್ಸಿಗೆ ಯೋಗ್ಯ ಎನಿಸುವ, ಸಾಕ್ಷ್ಯಾಧಾರವಿಲ್ಲದ ವಿಚಾರಗಳನ್ನಷ್ಟೇ ಪ್ರಶ್ನಿಸಿ ಕೋಲಾಹಲ ಎಬ್ಬಿಸುತ್ತಾರೆ. ಸ್ಪೀಕರ್ ಮಧ್ಯಪ್ರವೇಶಿಸಿದಾಗ 'ಏಕಪಕ್ಷೀಯ ನಡೆ' ಎಂದು ಆರೋಪ ಮಾಡುತ್ತಾರೆ. ರಾಹುಲ್ ಗಾಂಧಿಯವರ ಇಂಥ ವರ್ತನೆಗಳನ್ನು ಹತ್ತಿಕ್ಕಲೆಂದೇ ಬಿಜೆಪಿ ಅವರ ಸದಸ್ಯತ್ವ ರದ್ದತಿಗೆ ನೋಟಿಸ್ ನೀಡಿದೆ.

ಮುಂದಿನ ತಿಂಗಳಲ್ಲಿ ಪಂಚ ರಾಜ್ಯಗಳಲ್ಲಿ ವಿಧಾನಸಭೆ ಚುನಾವಣೆ ನಡೆಯಲಿದೆ. ತಮಿಳುನಾಡಿನ ಮೈತ್ರಿ ಸರಕಾರದ ಪಾಲುದಾರ ಪಕ್ಷವಾಗಿದೆ ಕಾಂಗ್ರೆಸ್. ಇನ್ನು, ಕರ್ನಾಟಕ, ತೆಲಂಗಾಣ ಮತ್ತು ಹಿಮಾಚಲ ಪ್ರದೇಶದಲ್ಲಿ ಅಧಿಕಾರದಲ್ಲಿರುವ ಕಾಂಗ್ರೆಸ್‌ಗೆ ಬೇರೆಲ್ಲೂ ಭದ್ರ ರಾಜಕೀಯ ನೆಲೆಯಿಲ್ಲ. ರಾಹುಲ್ ಗಾಂಧಿ ಮತ್ತು ಅವರ ಬೆಂಬಲಿಗರ ಮಂಗಾಟ ನೋಡುತ್ತಿದ್ದರೆ, ಪಕ್ಷದ ಭವಿಷ್ಯಕ್ಕೆ ಮತ್ತಷ್ಟು ಮಂಕು ಕವಿಯುವಂತೆ ಕಾಣುತ್ತಿದೆ.

ಪ್ರಧಾನಿ ಮೋದಿ ನೇತೃತ್ವದ ಸರಕಾರವನ್ನು ಪ್ರಶ್ನಿಸಲು, ಉತ್ತರ ನೀಡಿ ಆಗ್ರಹಿಸಲು ಎಷ್ಟೋ ವಿಚಾರಗಳಿವೆ. ಆದರೆ, ಅಂಥ ಅವಕಾಶಗಳನ್ನು ನಾಜೂಕಿನಿಂದ ಬಳಸಿಕೊಳ್ಳಲು ರಾಹುಲರಿಗೆ ಸಾಧ್ಯವಾಗುತ್ತಿಲ್ಲ. ಬದಲಿಗೆ, ರಾಹುಲರ ವರ್ತನೆಗಳು ಅವರ ಪಕ್ಷಕ್ಕೇ ತಿರುಗುಬಾಣವಾಗುತ್ತಿವೆ. 2014ರಿಂದ ಹಿಡಿದು ಇಲ್ಲಿಯವರೆಗಿನ ಬಿಜೆಪಿಯ ವಿವಿಧ ಚುನಾವಣಾ ಗೆಲುವುಗಳ ಹಿಂದೆ TINA factor (There is no alternative) ಸಾಕಷ್ಟು ಕೆಲಸ ಮಾಡಿದೆ. ಪರ್ಯಾಯ ನಾಯಕತ್ವ ಹಾಗೂ ಪ್ರಬಲ-ಪ್ರಬುದ್ಧ ವಿಪಕ್ಷವಿಲ್ಲದಿರುವುದು ಬಿಜೆಪಿಗೆ ವರದಾನ. ಆದರೆ, ಅದು ದೇಶಕ್ಕೆ ಮಾರಕ.

(ಲೇಖಕರು ಹಿರಿಯ ಪತ್ರಕರ್ತರು)

ವಿವಿಗಳಲ್ಲಿ ಹಣವಿಲ್ಲ, ಆದರೂ ಭ್ರಷ್ಟಾಚಾರಕ್ಕೆ ಕೊನೆಯಿಲ್ಲ..!

ಆರ್ಥಿಕ ಕೊರತೆಯ ಮಧ್ಯೆ ವಿವಿಗಳಲ್ಲಿ ಭ್ರಷ್ಟಾಚಾರದ ಪ್ರಕರಣಗಳು ಹೆಚ್ಚುತ್ತಿರುವುದು ಆತಂಕದ ಸಂಗತಿ. ನಿಯಮಿತ ನೇಮಕಾತಿಗಳಿಗೆ ಸರಕಾರದ ಅನುಮತಿ ಸಿಗದಿದ್ದಾಗ, ಅತಿಥಿ ಉಪನ್ಯಾಸಕರು, ತಾತ್ಕಾಲಿಕ ಸಿಬ್ಬಂದಿ ಮತ್ತು ಒಪ್ಪಂದ ಆಧಾರಿತ ಹುದ್ದೆಗಳ ನೇಮಕಾತಿ ಪ್ರಮಾಣ ಹೆಚ್ಚುತ್ತದೆ. ಇದರಲ್ಲಿ ಭ್ರಷ್ಟಾಚಾರ ನಡೆಯುತ್ತಿರುವುದು ವರದಿಯಾಗುತ್ತಿದೆ.

ವಿಪರ್ಯಾಸ
ಡಾ.ಡಿ.ಸಿ. ನಂಜುಂಡ
vveditoped@gmail.com

ಭಾರತದ ಉನ್ನತ ಶಿಕ್ಷಣ ವ್ಯವಸ್ಥೆಯು ಇಂದು ಗಂಭೀರ ಸ್ವರೂಪದ 'ಆಡಳಿತಾತ್ಮಕ' ಸವಾಲುಗಳನ್ನು ಎದುರಿಸುತ್ತಿದೆ. ಸುಮಾರು 140 ಕೋಟಿ ಜನಸಂಖ್ಯೆ ಇರುವ ನಮ್ಮ ದೇಶದಲ್ಲಿ ಉನ್ನತ ಶಿಕ್ಷಣವು ಸಾಮಾಜಿಕ ಚಲನೆ, ಸಮಾನ ಅವಕಾಶ ಮತ್ತು ಪ್ರಜಾಸತ್ತಾತ್ಮಕ ಮೌಲ್ಯಗಳ ಬಲವರ್ಧನೆಗೆ ಪ್ರಮುಖ ಸಾಧನವಾಗಿದೆ. ಮಧ್ಯಮ ಮತ್ತು ಹಿಂದುಳಿದ ವರ್ಗಗಳಿಗೆ ಉನ್ನತ ಶಿಕ್ಷಣವೇ ಆರ್ಥಿಕ ಹಾಗೂ ಸಾಮಾಜಿಕ ಏಳಿಗೆಯ ಮುಖ್ಯದಾರಿ.

ದೇಶದ ಉನ್ನತ ಶಿಕ್ಷಣ ವ್ಯವಸ್ಥೆಯನ್ನು ನಿಯಂತ್ರಿಸುವ ಪ್ರಮುಖ ಸಂಸ್ಥೆಯಾದ 'ವಿಶ್ವವಿದ್ಯಾಲಯ ಅನುದಾನ ಆಯೋಗ'ದ (ಯುಜಿಸಿ) ಪ್ರಕಾರ ಭಾರತದಲ್ಲಿ ಸುಮಾರು 1,500ಕ್ಕೂ ಹೆಚ್ಚು ವಿಶ್ವವಿದ್ಯಾಲಯಗಳು ಮತ್ತು ಸುಮಾರು 53,000 ಕಾಲೇಜುಗಳು ಕಾರ್ಯನಿರ್ವಹಿಸುತ್ತಿವೆ. ಇಷ್ಟೊಂದು ವಿಶಾಲ ವ್ಯವಸ್ಥೆಯನ್ನು ಪಾರದರ್ಶಕವಾಗಿ ಮತ್ತು ಪರಿಣಾಮಕಾರಿಯಾಗಿ ನಿರ್ವಹಿಸುವುದು ಒಂದು ದೊಡ್ಡ ಆಡಳಿತಾತ್ಮಕ ಸವಾಲೇ ಸರಿ. ಆದರೆ ಕಳೆದ ಕೆಲವು ವರ್ಷಗಳಿಂದ ಸಾರ್ವಜನಿಕ ವೆಚ್ಚದಲ್ಲಿ ಉಂಟಾದ ಕಡಿತ, ಅನುದಾನ ಬಿಡುಗಡೆ ವಿಳಂಬ, ವೇತನ ಮತ್ತು ಪಿಂಚಣಿ ಬಾಧ್ಯತೆಗಳ ಏರಿಕೆ, ಮೂಲಸೌಕರ್ಯ ನಿರ್ವಹಣಾ ವೆಚ್ಚಗಳ ಹೆಚ್ಚಳದಿಂದಾಗಿ ಸರಕಾರಿ ವಿಶ್ವವಿದ್ಯಾಲಯಗಳು ತೀವ್ರವಾದ ಆರ್ಥಿಕ ಒತ್ತಡವನ್ನು ಅನುಭವಿಸುತ್ತಿವೆ. ಶಿಕ್ಷಣ ಇಲಾಖೆ ನೀಡಿರುವ ಅಂಕಿ-ಅಂಶಗಳ ಪ್ರಕಾರ, ಒಟ್ಟು ಶಿಕ್ಷಣ ವೆಚ್ಚವು ಜಿಡಿಪಿಯ ಸುಮಾರು ಶೇ.4ರಿಂದ 4.5ರ ಮಟ್ಟದಲ್ಲೇ ಉಳಿದಿದೆ; ದಶಕಗಳಿಂದ ಉಲ್ಲೇಖವಾಗುತ್ತಿರುವ ಶೇ.6ರ ಗುರಿ ಇನ್ನೂ ಸಾಧನೆಯಾಗಿಲ್ಲ. ರಾಜ್ಯ ವಿಶ್ವವಿದ್ಯಾಲಯಗಳ ಪೈಕಿ ಹೆಚ್ಚಿನವು ರಾಜ್ಯ ಸರಕಾರಗಳ ಅನುದಾನಗಳ ಮೇಲೆ ಅವಲಂಬಿತವಾಗಿದ್ದು, ಹಲವಾರು ಕಡೆ ವೇತನ ಮತ್ತು ಪಿಂಚಣಿ ವೆಚ್ಚಗಳಿಗಾಗಿ ಒಟ್ಟು ಬಜೆಟ್‌ನ ಶೇ.70-80ರಷ್ಟು ಖರ್ಚಾಗುತ್ತಿದೆ. ಇದರ ಪರಿಣಾಮವಾಗಿ ಸಂಶೋಧನೆ, ಗ್ರಂಥಾಲಯ, ಪ್ರಯೋಗಾಲಯ, ಕ್ಷೇತ್ರ ಅಧ್ಯಯನ, ವಿದ್ಯಾರ್ಥಿ ಕಲ್ಯಾಣ ಸೇವೆಗಳು ಮತ್ತು ಮೂಲಸೌಕರ್ಯ ಅಭಿವೃದ್ಧಿಗೆ ಬೇಕಾಗುವ ಹಣದಲ್ಲಿ ಕೊರತೆಯಾಗುತ್ತಿದೆ. ಅನುದಾನ ಬಿಡುಗಡೆ ವಿಳಂಬವಾಗುವುದರಿಂದ, ವಿವಿಧ ದೈನಂದಿನ ಆಡಳಿತಾತ್ಮಕ ಕಾರ್ಯಚಟುವಟಿಕೆಗಳೇ ಸಂಕಷ್ಟಕ್ಕೆ ಸಿಲುಕುತ್ತಿವೆ.

ಇಂಥ ತೀವ್ರ ಆರ್ಥಿಕ ಕೊರತೆಯ ವಾತಾವರಣದ ಮಧ್ಯೆ ವಿವಿಗಳಲ್ಲಿ ಭ್ರಷ್ಟಾಚಾರದ ಪ್ರಕರಣಗಳು ಹೆಚ್ಚುತ್ತಿರುವುದು ಸೋಜಿಗದ/ಆತಂಕದ ಸಂಗತಿ. ವಿಶೇಷವಾಗಿ ನೇಮಕಾತಿ ಪ್ರಕ್ರಿಯೆಗಳಲ್ಲಿ ಭ್ರಷ್ಟಾಚಾರ ಮಿತಿಮೀರುತ್ತಿದೆ. ಕೆಲವು ವಿವಿಗಳಲ್ಲಿ ಶೇ.60ರಿಂದ 70ರಷ್ಟು ಅಧ್ಯಾಪಕರ ಹುದ್ದೆಗಳು ಖಾಲಿ ಉಳಿದಿವೆ ಎಂದು ವರದಿಗಳು ಸೂಚಿಸುತ್ತಿವೆ. ನಿಯಮಿತ ನೇಮಕಾತಿಗಳಿಗೆ ಸರಕಾರದ ಅನುಮತಿ ಸಿಗದಿದ್ದಾಗ, ಅತಿಥಿ ಉಪನ್ಯಾಸಕರು, ತಾತ್ಕಾಲಿಕ ಸಿಬ್ಬಂದಿ ಮತ್ತು ಒಪ್ಪಂದ ಆಧಾರಿತ ಹುದ್ದೆಗಳ ನೇಮಕಾತಿ ಪ್ರಮಾಣ ಹೆಚ್ಚುತ್ತದೆ. ಇದರಲ್ಲಿ ಅತಿಯಾಗಿ ಭ್ರಷ್ಟಾಚಾರ ನಡೆಯುತ್ತಿರುವುದು ವರದಿಯಾಗುತ್ತಿದೆ. ಸರಕಾರದಲ್ಲಿ ಹಣವಿಲ್ಲದಿರುವುದರಿಂದ ಖಾಲಿ ಹುದ್ದೆಗಳಿದ್ದರೂ ನೇಮಕಾತಿ ಪ್ರಕ್ರಿಯೆ ನಡೆಯದಿರುವುದು ಮತ್ತು ನೇಮಕಾತಿಯಲ್ಲಿ ರಾಜಕೀಯ ಹಾಗೂ ಸ್ವಜನ ಪಕ್ಷಪಾತ ಕಂಡುಬರುತ್ತದೆ ಎಂಬ ಆರೋಪಗಳು ವಿವಿಗಳ ನೈತಿಕ ವಿಶ್ವಾಸಾರ್ಹತೆಯನ್ನು ಕುಗ್ಗಿಸುತ್ತಿವೆ. ವಿವಿಗಳಲ್ಲಿ ನಡೆಯುವ ಖರೀದಿ, ದರಪಟ್ಟಿ ನಿಗದಿ ಮತ್ತು ಟೆಂಡರ್ ಪ್ರಕ್ರಿಯೆಗಳಲ್ಲೂ ಭ್ರಷ್ಟಾಚಾರ ಕಂಡುಬರುತ್ತಿದೆ. ಪ್ರಯೋಗಾಲಯ ಉಪಕರಣಗಳು, ಕಟ್ಟಡ ಕಾಮಗಾರಿಗಳು, ಮೂಲಸೌಕರ್ಯ ಸಂಬಂಧಿತ ಖರೀದಿಗಳಲ್ಲಿ ಹೆಚ್ಚುವರಿ ದರ ನಿಗದಿ, ಆಯ್ದ ಸರಬರಾಜುದಾರರಿಗೆ ಅನುಕೂಲ ಕಲ್ಪಿಸುವಿಕೆ, ಬಳಕೆ ಪ್ರಮಾಣಪತ್ರಗಳ ಸಲ್ಲಿಕೆಯಲ್ಲಿನ ವಿಳಂಬ ಮುಂತಾದ ಸಮಸ್ಯೆಗಳು ಕೆಲವು ವಿವಿಗಳಲ್ಲಿ ಬೆಳಕಿಗೆ ಬಂದಿವೆ. ಇ-ಟೆಂಡರಿಂಗ್ ವ್ಯವಸ್ಥೆ ಜಾರಿಯಲ್ಲಿದ್ದರೂ ಭ್ರಷ್ಟಾಚಾರ ನಡೆಯುತ್ತಲೇ ಇದೆ. ಸಂಶೋಧನಾ ಅನುದಾನಗಳ ಮತ್ತು ವಿಚಾರ ಸಂಕಿರಣಗಳ ಹಣದ ವಿಚಾರದಲ್ಲೂ ಆಡಳಿತಾತ್ಮಕ ಜಟಿಲತೆಗಳು ಮತ್ತು ಅನವಶ್ಯಕ ವೆಚ್ಚಗಳ ಆರೋಪಗಳು ಇಂದು ಕೇಳಿಬರುತ್ತಿವೆ.

ಈ ಮಧ್ಯೆ ಕರ್ನಾಟಕದ ರಾಜ್ಯಪಾಲರು ರಾಜ್ಯದ ಹಲವಾರು ಸರಕಾರಿ ವಿವಿಗಳಲ್ಲಿ ನಡೆದಿರುವ ಭ್ರಷ್ಟಾಚಾರಗಳ ಕುರಿತಾದ ತನಿಖೆಗೆ ಪ್ರತ್ಯೇಕ ಸಮಿತಿಗಳನ್ನು ರಚಿಸಿದ್ದಾರೆ; ಇದು ನಮ್ಮ ವಿವಿಗಳಲ್ಲಿ ನಡೆಯುವ ಭ್ರಷ್ಟಾಚಾರದ ತೀವ್ರತೆಯನ್ನು ಮತ್ತಷ್ಟು ಸ್ಪಷ್ಟಪಡಿಸಿದೆ ಎನ್ನಬಹುದು. 2025ರ ಅಂತ್ಯದಲ್ಲಿ, ರಾಣಿ ಚೆನ್ನಮ್ಮ ವಿವಿಯಲ್ಲಿನ ಪದವಿ ಪ್ರಮಾಣ ಪತ್ರಗಳ ಖರೀದಿ/ಟೆಂಡರ್ ಪ್ರಕ್ರಿಯೆಯಲ್ಲಿನ ಅಸಮರ್ಪಕತೆಗಳ ಕುರಿತು ಆರ್‌ಟಿಐ ಕಾರ್ಯಕರ್ತರು ಲೋಕಾಯುಕ್ತಕ್ಕೆ ದೂರು ಸಲ್ಲಿಸಿದರು. 5.18 ಕೋಟಿ ರುಪಾಯಿಯಷ್ಟು ಮೂಲ ಅಂದಾಜುವೆಚ್ಚವನ್ನು ಹೊಂದಿದ್ದ ಟೆಂಡರ್ ಅನ್ನು ಅಂತಿಮವಾಗಿ 6.44 ಕೋಟಿಗೆ ನೀಡಲಾಗಿದೆ ಹಾಗೂ ಸುಮಾರು 2 ಕೋಟಿ ರುಪಾಯಿಯಷ್ಟು ಹೆಚ್ಚುವರಿ ವೆಚ್ಚವಾಗಿದೆ ಎಂಬ ಆರೋಪಗಳು ಕೇಳಿಬಂದವು. ಇದಕ್ಕೆ ಸಂಬಂಧಿಸಿದಂತೆ ಲೋಕಾಯುಕ್ತರ ಮತ್ತು ರಾಜ್ಯಪಾಲರ ಸಮಿತಿಯ ತನಿಖೆ ಮುಂದುವರಿಯುತ್ತಿದೆ.

ಹಿಂದಿನ ವರ್ಷಗಳಲ್ಲಿ, ಕರ್ನಾಟಕ ಮುಕ್ತ ವಿವಿಯಲ್ಲಿನ ದೂರಶಿಕ್ಷಣ ಕೇಂದ್ರಗಳ ವಿಷಯದಲ್ಲಿ ಹೊರರಾಜ್ಯಗಳ ಅಧ್ಯಯನ ಕೇಂದ್ರಗಳ ಮೂಲಕ ಅನಧಿಕೃತವಾಗಿ ಶುಲ್ಕ ಸಂಗ್ರಹಿಸಿದ ಆರೋಪಗಳು ಕೇಳಿಬಂದಿದ್ದು, 2010-15ರ ಅವಧಿಯಲ್ಲಿ ಕೇಂದ್ರ ತನಿಖಾ ಸಂಸ್ಥೆಯ ಪರಿಶೀಲನೆಗೆ ಶಿಫಾರಸು ಮಾಡಲಾಗಿತ್ತು. 2009-10ರಿಂದ 2015-16ರ ಅವಧಿಯವರೆಗೆ ದೂರಶಿಕ್ಷಣ ಮತ್ತು ಸಹಯೋಗಿ ಸಂಸ್ಥೆಗಳ ಮೂಲಕ ಸಂಗ್ರಹಿಸಿದ ವಿದ್ಯಾರ್ಥಿ ಶುಲ್ಕದಲ್ಲಿ, 250-300 ಕೋಟಿ ರುಪಾಯಿಯಷ್ಟು ದುರುಪಯೋಗ ನಡೆದಿದೆ ಎಂಬ ಆರೋಪದ ಮೇರೆಗೆ ಎಫ್‌ಐಆರ್ ದಾಖಲಿಸಿಕೊಂಡ ಸಿಬಿಐ ತನಿಖೆಯನ್ನು ಆರಂಭಿಸಿತ್ತು. ಇದರಿಂದ ಯುಜಿಸಿ ಮಾನ್ಯತೆ ರದ್ದಾಗಿತ್ತು. ಇದೀಗ ಅನುಮತಿಯಿಲ್ಲದೆ ಮುಕ್ತ ವಿವಿಯಲ್ಲಿ ಹೆಚ್ಚುವರಿಯಾಗಿ ಹೊರಗುತ್ತಿಗೆ ನೌಕರರನ್ನು ನೇಮಕ ಮಾಡಿಕೊಂಡಿರುವುದರಿಂದಾಗಿ ರಾಜ್ಯಪಾಲರು ತನಿಖೆಗೆ ಆದೇಶಿಸಿದ್ದಾರೆ. ಇತ್ತೀಚೆಗೆ ಬೆಂಗಳೂರು ಉತ್ತರ ವಿವಿಯಲ್ಲಿ ಕಂಡುಬಂದ ಭ್ರಷ್ಟಾಚಾರದ ಗಂಭೀರ ಪ್ರಕರಣವು ಅಂಕಿಗಳ ತಿದ್ದುಪಡಿ ಸಂಬಂಧ ಆಗಿದ್ದು, ಇದು ವಿದ್ಯಾರ್ಥಿಗಳ ಭರವಸೆ ಮತ್ತು ವಿಶ್ವವಿದ್ಯಾಲಯದ ಹೆಸರಿಗೆ ಕಳಂಕ ತಂದಿದೆ.

ಧಾರವಾಡದ ಕರ್ನಾಟಕ ವಿವಿಯಲ್ಲಿ ಭ್ರಷ್ಟಾಚಾರ, ಹಣಕಾಸು ದುರುಪಯೋಗ ಮತ್ತು ಅಧಿಕಾರದ ದುರುಪಯೋಗ ಕುರಿತು ಹಲವು ಪ್ರಕರಣಗಳು ಈಗಾಗಲೇ ಬೆಳಕಿಗೆ ಬಂದಿವೆ. 2014ರಲ್ಲಿ, ಕುಲಪತಿ ಸೇರಿದಂತೆ ಹಿರಿಯ ಅಧಿಕಾರಿಗಳ ವಿರುದ್ಧ ಲೋಕಾಯುಕ್ತವು ಪ್ರಕರಣವನ್ನು ದಾಖಲಿಸಿತ್ತು, ಕೆಲವರ ಬಂಧನವೂ ಆಗಿತ್ತು. ಸೋಲಾರ್ ಯೋಜನೆ, ನಿಶ್ಚಿತ ನಿಧಿಗಳ ದುರುಪಯೋಗ, ನೇಮಕಾತಿ, ಪರೀಕ್ಷೆಯ ಪ್ರಶ್ನೆಪತ್ರಿಕೆ ಸೋರಿಕೆಯಂಥ ಘಟನೆಗಳು ಈ ವಿವಿಗೆ ಕಪ್ಪುಚುಕ್ಕೆಯನ್ನು ತಂದಿವೆ. ಕುವೆಂಪು ವಿವಿಯಲ್ಲಿ ಕಳೆದ ಕೆಲ ವರ್ಷಗಳಲ್ಲಿ, ಭ್ರಷ್ಟಾಚಾರ ಮತ್ತು ಆಡಳಿತಾತ್ಮಕ ದುರುಪಯೋಗದ ಕುರಿತಾದ ಒಂದಿಷ್ಟು ಆರೋಪಗಳು ಹೊಮ್ಮಿವೆ. ಮುಖ್ಯವಾಗಿ ಇಲ್ಲಿ ನೇಮಕಾತಿ ಪ್ರಕ್ರಿಯೆಯಲ್ಲಿ ಅಕ್ರಮ, ಹಣಕಾಸು ವ್ಯವಹಾರಗಳಲ್ಲಿ ಪಾರದರ್ಶಕತೆಯ ಕೊರತೆ ಮತ್ತು ಪರೀಕ್ಷಾ ನಿರ್ವಹಣೆಯಲ್ಲಿನ ಭ್ರಷ್ಟಾಚಾರ ಕುರಿತಾದ ದೂರುಗಳು ದಾಖಲಾಗಿದ್ದವು. ಸರಕಾರ ಮತ್ತು ರಾಜ್ಯಪಾಲರ ಮಟ್ಟದಲ್ಲಿ ಈಗಾಗಲೇ ತನಿಖಾ ಸಮಿತಿಗಳು ರಚಿಸಲ್ಪಟ್ಟಿದ್ದರೂ ಯಾವುದೂ ಉಪಯೋಗಕ್ಕೆ ಬಂದಿಲ್ಲ. ಜನಪದ ವಿವಿಯಲ್ಲಿ ಲ್ಯಾಪ್‌ಟಾಪ್ ಹಂಚಿಕೆಯಲ್ಲಿನ ಭ್ರಷ್ಟಾಚಾರ, ಗುಲ್ಬರ್ಗಾ ವಿವಿಯಲ್ಲಿನ ಅಂಕಪಟ್ಟಿ ಅವ್ಯವಹಾರ, ತುಮಕೂರು ವಿವಿಯಲ್ಲಿ ನೇಮಕಾತಿ ಮತ್ತು ಬಡ್ತಿಗೆ ಸಂಬಂಧಿಸಿದಂತೆ ಅವ್ಯವಹಾರ, ಮಂಗಳೂರು ವಿವಿಯಲ್ಲಿ ಕಟ್ಟಡ ನಿರ್ಮಾಣದಲ್ಲಿ ಉಂಟಾದ 11 ಕೋಟಿ ರುಪಾಯಿ ಅವ್ಯವಹಾರ ಮುಂತಾದವುಗಳ ಕುರಿತಾಗಿಯೂ ರಾಜ್ಯಪಾಲರು ತನಿಖಾ ಸಮಿತಿಗಳನ್ನು ರಚಿಸಿದ್ದಾರೆ. ಮೈಸೂರು ವಿವಿಯಲ್ಲಿ ಕೆಲ ವರ್ಷಗಳ ಹಿಂದೆ ಭೂಮಿಯ ಹಂಚಿಕೆ, ಕಟ್ಟಡ ಕಾಮಗಾರಿಗಳ ಒಪ್ಪಂದಗಳು ಮತ್ತು ನೇಮಕಾತಿ ಸಂಬಂಧಿತ ವಿವಾದಗಳು ಸುದ್ದಿಯಾಗಿದ್ದವು. ಹಾಗೆಯೇ ವಿಶ್ವೇಶ್ವರಯ್ಯ ತಾಂತ್ರಿಕ ವಿವಿಯಲ್ಲಿ ಪರೀಕ್ಷಾ ಮೌಲ್ಯಮಾಪನ ಮತ್ತು ನೇಮಕಾತಿ ಪ್ರಕ್ರಿಯೆಗಳ ಕುರಿತು ಪ್ರಶ್ನೆಗಳು ಉದ್ಭವಿಸಿದ್ದವು. ರಾಜ್ಯದ ವಿವಿಧ ವಿಶ್ವವಿದ್ಯಾಲಯಗಳಲ್ಲಿ ಎಲ್ಲವೂ ಸರಿಯಿಲ್ಲ ಎಂಬುದನ್ನು ಈ ಘಟನೆಗಳು ಸೂಚಿಸುತ್ತವೆ.

ಭಾರತದ ಒಂದಿಷ್ಟು ವಿಶ್ವವಿದ್ಯಾಲಯಗಳಲ್ಲಿ ಹೀಗೆ ವ್ಯಾಪಕವಾಗಿರುವ ಭ್ರಷ್ಟಾಚಾರವು ಕೇವಲ ವ್ಯಕ್ತಿಗತ ನೈತಿಕ ಕುಸಿತದ ಪರಿಣಾಮವಲ್ಲ; ಅದು ಆಡಳಿತಾತ್ಮಕ, ರಚನಾತ್ಮಕ ಮತ್ತು ವ್ಯವಸ್ಥಾತ್ಮಕ ದುರ್ಬಲತೆಗಳ ಸಂಕೀರ್ಣ ಪರಿಣಾಮವಾಗಿದೆ. ಉನ್ನತ ಶಿಕ್ಷಣ ವ್ಯವಸ್ಥೆಯನ್ನು ನಿಯಂತ್ರಿಸುವ 'ಯುಜಿಸಿ' ಮತ್ತು 'ನ್ಯಾಕ್'ನಂಥ ಸಂಸ್ಥೆಗಳು ವ್ಯಾಪಕ ಜವಾಬ್ದಾರಿಗಳನ್ನು ಹೊಂದಿದ್ದರೂ, ನಿರಂತರ ಮೇಲ್ವಿಚಾರಣೆಗೆ ಅಗತ್ಯವಾದ ಮಾನವ ಸಂಪನ್ಮೂಲ, ಹಣಕಾಸು ಮತ್ತು ತಂತ್ರಜ್ಞಾನ ಮೂಲಸೌಕರ್ಯಗಳ ಕೊರತೆ ಇರುವುದು ಭ್ರಷ್ಟಾಚಾರಕ್ಕೆ ಅವಕಾಶ ಮಾಡಿಕೊಡುತ್ತಿದೆ. ವಿವಿಗಳ ಉಪಕುಲಪತಿ, ಕುಲಸಚಿವ ಮತ್ತು ಸಿಂಡಿಕೇಟ್ ಸದಸ್ಯರ ನೇಮಕಾತಿಗಳಲ್ಲಿನ ರಾಜಕೀಯ ಹಸ್ತಕ್ಷೇಪವು ಕೆಲವೊಮ್ಮೆ ಅರ್ಹತೆಗಿಂತ ನಿಷ್ಠೆಗೆ ಆದ್ಯತೆ ನೀಡುವ ವಾತಾವರಣವನ್ನು ಸೃಷ್ಟಿಸುತ್ತಿದೆ. ಸರಕಾರದ ಅನುದಾನಗಳ ವಿಳಂಬ, ಆರ್ಥಿಕ ಕೊರತೆ, ಟೆಂಡರ್ ಅಕ್ರಮಗಳು ವ್ಯಾಪಕ ಭ್ರಷ್ಟಾಚಾರಕ್ಕೆ ದಾರಿಮಾಡಿಕೊಡುತ್ತವೆ. ಬೋಧಕರ ಮತ್ತು ಬೋಧಕೇತರ ಸಿಬ್ಬಂದಿಗಳ ನೇಮಕಾತಿಗಳಲ್ಲಿ ಲಂಚಕ್ಕೆ ಮತ್ತು ಪ್ರಮಾಣಪತ್ರಗಳ ನೀಡಿಕೆಯ ವಿಚಾರದಲ್ಲಿ ಭ್ರಷ್ಟಾಚಾರಕ್ಕೆ ಹೆಚ್ಚಿನ ಅವಕಾಶವಿರುತ್ತದೆ. ಪ್ರವೇಶ ಮತ್ತು ಪರೀಕ್ಷಾ ವ್ಯವಸ್ಥೆಗಳಲ್ಲಿ ಅವ್ಯವಹಾರ, ಶುಲ್ಕಗಳ ದುರುಪಯೋಗ, ಪ್ರಶ್ನೆಪತ್ರಿಕೆ ಸೋರಿಕೆ, ಮೌಲ್ಯಮಾಪನದಲ್ಲಿ ಅಕ್ರಮ ತಿದ್ದುಪಾಟು ಮುಂತಾದ ಸಮಸ್ಯೆಗಳು ಪಾರದರ್ಶಕ ಡಿಜಿಟಲ್ ವ್ಯವಸ್ಥೆಗಳ ಕೊರತೆಯಿಂದಾಗಿ ಹೆಚ್ಚಾಗುತ್ತಿವೆ. ಇವನ್ನೆಲ್ಲಾ ಪತ್ತೆ ಹಚ್ಚಲು ಯಾವ ಸಮಿತಿಗಳಿಗೂ ಸಾಧ್ಯವಿಲ್ಲ. ವಿವಿಗಳಲ್ಲಿನ ಬೌದ್ಧಿಕ ಭ್ರಷ್ಟಾಚಾರಕ್ಕೂ ಕೊನೆಯಿಲ್ಲ. ನಕಲಿ ಪ್ರಕಟಣೆಗಳು, ಅಕ್ರಮ ಮತ್ತು ಕಳಪೆ ಜರ್ನಲ್‌ಗಳು ವಿವಿಗಳ ಗುಣಮಟ್ಟವನ್ನು ಕುಗ್ಗಿಸುತ್ತಿವೆ. ಮಾನ್ಯತೆ ಮತ್ತು ರ್‍ಯಾಂಕಿಂಗ್ ಸ್ಪರ್ಧೆಯ ಒತ್ತಡದಲ್ಲಿ ಕೆಲವು ಸರಕಾರಿ ವಿವಿಗಳು ಮೂಲಸೌಕರ್ಯ, ಅಧ್ಯಾಪಕರ ಮಾಹಿತಿ ಮತ್ತು ವಿದ್ಯಾರ್ಥಿಗಳ ಅಂಕಿ-ಅಂಶಗಳನ್ನು ಕಾಗದದ ಮೇಲೆ ಮಾತ್ರವಷ್ಟೇ ಸುಧಾರಿಸುವ ಪ್ರಯತ್ನ ಮಾಡುತ್ತಿವೆ.

ಆಂತರಿಕ ಲೆಕ್ಕಪತ್ರ ಮತ್ತು ದೂರು ನಿವಾರಣಾ ವ್ಯವಸ್ಥೆಗಳು ಸ್ವತಂತ್ರವಾಗಿಲ್ಲದಿದ್ದರೆ ಅಥವಾ ಆರ್‌ಟಿಐ ಕಾರ್ಯಕರ್ತರಿಗೆ ರಕ್ಷಣೆ ಇಲ್ಲದಿದ್ದರೆ, ಭ್ರಷ್ಟಾಚಾರ ಬಯಲಾಗದೆ ಉಳಿದುಬಿಡುತ್ತದೆ. ಶಿಕ್ಷಣದ ವ್ಯಾಪಾರೀಕರಣ ಇಂದು ಹೆಚ್ಚಾಗಿರುವುದರಿಂದ ಸರಕಾರಿ ವಿವಿಗಳು ಗುಣಮಟ್ಟಕ್ಕಿಂತ ಆದಾಯಕ್ಕೆ ಆದ್ಯತೆ ನೀಡುವ ಪರಿಸ್ಥಿತಿಯನ್ನು ಉಂಟುಮಾಡುತ್ತಿವೆ. ಹೀಗಾಗಿ ಕಡಿಮೆ ಪಾರದರ್ಶಕತೆ, ದುರ್ಬಲ ಮೇಲ್ವಿಚಾರಣೆ ಮತ್ತು ವೈಯಕ್ತಿಕ ಹಿತಾಸಕ್ತಿಗಳು ಈ ಎಲ್ಲವೂ ಒಂದೇ ಸಮಯದಲ್ಲಿ ಸೇರಿಕೊಂಡು, ಸರಕಾರಿ ವಿಶ್ವವಿದ್ಯಾಲಯಗಳಲ್ಲಿ ಭ್ರಷ್ಟಾಚಾರ ಬೆಳೆಯುವಂತಾಗುವ ವಾತಾವರಣ ನಿರ್ಮಾಣವಾಗುತ್ತದೆ ಎನ್ನುತ್ತಾರೆ ಶಿಕ್ಷಣ ತಜ್ಞರು.

ಒಟ್ಟಾರೆ ಹೇಳುವುದಾದರೆ, ಸರಕಾರಿ ವಿಶ್ವವಿದ್ಯಾಲಯಗಳಲ್ಲಿನ ಭ್ರಷ್ಟಾಚಾರ ಮತ್ತು ಆಡಳಿತಾತ್ಮಕ ಸಮಸ್ಯೆಗಳನ್ನು ಬಿಂಬಿಸುವ ವಿವಿಧ ಘಟನೆಗಳು, ಉನ್ನತ ಶಿಕ್ಷಣ ವ್ಯವಸ್ಥೆಯಲ್ಲಿ ತಾಂಡವವಾಡುತ್ತಿರುವ ವ್ಯವಸ್ಥಾತ್ಮಕ ದುರ್ಬಲತೆಯನ್ನು ಸ್ಪಷ್ಟವಾಗಿ ತೋರಿಸುತ್ತಿವೆ. ಈ ಪ್ರಕರಣಗಳು ಕೇವಲ ವ್ಯಕ್ತಿಗತ ದೋಷಗಳಲ್ಲ; ವಿವಿ ಅಧಿಕಾರಿಗಳಿಗೆ ಬದ್ಧತೆ ಇಲ್ಲದಿರುವಿಕೆ, ನಿಯಂತ್ರಣದ ಸಮಸ್ಯೆ, ಹಣಕಾಸು ಮೇಲ್ವಿಚಾರಣೆ ಮತ್ತು ಪಾರದರ್ಶಕ ಆಡಳಿತದ ಕೊರತೆಯನ್ನು ಅವು ಪ್ರತಿಬಿಂಬಿಸುತ್ತವೆ ಎನ್ನಬಹುದು. ಆದ್ದರಿಂದ ಇಂಥ ವಿವಿಗಳಲ್ಲಿ ಪಾರದರ್ಶಕತೆ, ಹಣಕಾಸು ವ್ಯವಹಾರದಲ್ಲಿನ ಶಿಸ್ತು ಮತ್ತು ಉತ್ತರದಾಯಿತ್ವದ ವ್ಯವಸ್ಥೆಯನ್ನು ಬಲಪಡಿಸಬೇಕಿದೆ. ಜತೆಗೆ, ಸ್ವತಂತ್ರ ಆಡಿಟ್ ವ್ಯವಸ್ಥೆ, ಇ-ಟೆಂಡರಿಂಗ್ ಪ್ರಕ್ರಿಯೆಯ ಅನುಸರಣೆ, ಡಿಜಿಟಲ್ ಭದ್ರತಾ ನಿಗಾ ವ್ಯವಸ್ಥೆ, ನೇಮಕಾತಿ ಮತ್ತು ಪರೀಕ್ಷಾ ಪ್ರಕ್ರಿಯೆಗಳ ಸ್ವಾಯತ್ತ ಮೇಲ್ವಿಚಾರಣೆ ಮುಂತಾದ ಕ್ರಮಗಳನ್ನು ಕಟ್ಟುನಿಟ್ಟಾಗಿ ಜಾರಿಗೆ ತರಬೇಕಿದೆ. ಹೀಗೆ ಮಾಡಿದರಷ್ಟೇ ಉನ್ನತ ಶಿಕ್ಷಣ ಸಂಸ್ಥೆಗಳ ಮೇಲಿನ ಸಾರ್ವಜನಿಕರ ವಿಶ್ವಾಸವು ಮರುಸ್ಥಾಪನೆಯಾಗಬಹುದು.

(ಲೇಖಕರು ಸಹ-ಪ್ರಾಧ್ಯಾಪಕರು)

ಭಟ್ಟರ್ ಸ್ಕಾಚ್

- **ಚಂದ್ರಿಕಾ ನಾರಾಯಣ, ಬೆಂಗಳೂರು**
  ಭಟ್ರೇ, ಸ್ತ್ರೀ ಅಕ್ಷರಕ್ಕೆ ಇರುವ ಶಕ್ತಿ ಏನು?
- **ಮನೆಯಲ್ಲಿ 'ಹೂಂ' ಅಂದರೂ ಸಮಸ್ಯೆ, 'ಉಹುಂ' ಅಂದರೂ ಸಮಸ್ಯೆ, ಸುಮ್ಮನಿದ್ದರಂತೂ ದೊಡ್ಡ ಸಮಸ್ಯೆ!**

- **ಸಿದ್ದೇಶ ಅರಸೀಕೆರೆ, (ಇಮೇಲ್ ಮೂಲಕ)**
  ಭಟ್ರೇ, ಪರೀಕ್ಷೆ ಎಂದರೆ ಏನು?
- **ವರ್ಷವಿಡೀ ಟೀಚರ್ ಹೇಳಿದ್ದನ್ನು ನಾವು ಕೇಳದಿದ್ದಕ್ಕೆ, ಮೂರು ಗಂಟೆಯಲ್ಲಿ ಅವರು ನಮಗೆ ಕೊಡುವ ಶಿಕ್ಷೆ!**

- **ಭರತ್ ರೆಡ್ಡಿ, ಜಯನಗರ**
  ಭಟ್ರೇ, ನಿದ್ದೆಗೂ ಸಾವಿಗೂ ಇರುವ ವ್ಯತ್ಯಾಸವೇನು?
- **ನಿದ್ದೆಯಲ್ಲಿ ಮೊಬೈಲ್ ಪಕ್ಕದಲ್ಲಿರುತ್ತದೆ, ಸಾವಿನಲ್ಲಿ ಮೊಬೈಲ್ ಪಾಸ್‌ವರ್ಡ್ ಬೇರೆಯವರ ಕೈಯಲ್ಲಿರುತ್ತದೆ!**

- **ರಮೇಶ ಗೌಡ, ಮಳವಳ್ಳಿ**
  ಭಟ್ರೇ, ಜೀವನದಲ್ಲಿ ಯಾವುದು ಸುಲಭ?
- **ಬೇರೆಯವರಿಗೆ ಉಚಿತವಾಗಿ ಅಡ್ವೈಸ್ ಕೊಡುವುದು!**

- **ಸಂಪತ್ ರಾಜ್, (ಇಮೇಲ್ ಮೂಲಕ)**
  ಭಟ್ರೇ, ಫಿಟ್ನೆಸ್ ಸೆಂಟರ್‌ಗೆ ಹೋಗುವುದರಿಂದ ಏನು ಲಾಭ?
- **ಅಲ್ಲಿಗೆ ಹೋಗುವ ದಾರಿಯಲ್ಲಿರುವ ಬೇಕರಿಯ ತಿಂಡಿಗಳು ಹೆಚ್ಚು ರುಚಿಯಾಗಿ ಕಾಣುತ್ತವೆ!**

- **ರಮೇಶ ಹೆಗಡೆ, ಸಿದ್ದಾಪುರ**
  ಭಟ್ರೇ, ಪ್ರೀತಿ ಕುರುಡು ಅಂತಾರಲ್ಲ ಯಾಕೆ?
- **ಏಕೆಂದರೆ ಮದುವೆಯಾದ ಮೇಲೆ ಮಾತ್ರ ಕಣ್ಣು ಸರಿಯಾಗಿ ಕಾಣತೊಡಗುತ್ತದೆ!**

- **ಸುರೇಶ ಶೆಟ್ಟಿ, ಬಾರಕೂರು**
  ಭಟ್ರೇ, ಲೋನ್ ಪಡೆಯುವುದು ಎಂದರೆ ಏನು?
- **ಮುಂದಿನ ಹತ್ತು ವರ್ಷಗಳ ನೆಮ್ಮದಿಯನ್ನು ಇಂದೇ ಅಡ್ವಾನ್ಸ್ ಆಗಿ ಖರ್ಚು ಮಾಡುವುದು!**

- **ದಿವಾಕರ ಸಾಲಿಯಾನ, ಮಂಗಳೂರು**
  ಭಟ್ರೇ, ಹೆಂಡತಿಯ ಮಾತು ಕೇಳುವುದು ಅಂದರೆ ಏನು?
- **ಸುಖ ಸಂಸಾರಕ್ಕೆ ಬೇಕಾದ 'ಲೈಸೆನ್ಸ್' ನವೀಕರಿಸಿದಂತೆ!**

- **ಶರತ್, ತುಮಕೂರು**
  ಭಟ್ರೇ, ಕೆಲಸದ ಒತ್ತಡ ಕಡಿಮೆ ಮಾಡಿಕೊಳ್ಳುವುದು ಹೇಗೆ?
- **ಬಾಸ್‌ಗೆ ನಿಮ್ಮಷ್ಟೇ ಕೆಲಸದ ಒತ್ತಡ ಇದೆ ಎಂದು ಸುಳ್ಳು ನಂಬುವುದು!**

- **ಸಂದೀಪ ನಾಯಕ, ಬೆಂಗಳೂರು**
  ಭಟ್ರೇ, ಗಗನಸಖಿಯನ್ನು ಮದುವೆಯಾಗಬೇಕೆಂದಿರುವೆ, ನಿಮ್ಮ ಸಲಹೆ?
- **ಆಕೆ ಆಕಾಶದಲ್ಲಿ ಹಾರುತ್ತಿರುತ್ತಾಳೆ, ನೀನು ನೆಲದಲ್ಲಿ ತೇಲುತ್ತಿರಬೇಕಷ್ಟೇ!**

ಪ್ರವಾಸೋದ್ಯಮ ನಮ್ಮಲ್ಲೇಕೆ ಪ್ರಯಾಸೋದ್ಯಮ ?

ಪ್ರವಾಸೋದ್ಯಮವು ರಾಜ್ಯದ ಆರ್ಥಿಕತೆಯ ಬೆನ್ನೆಲುಬು. ರಾಜ್ಯದ ಜಿಡಿಪಿಗೆ ಪ್ರವಾಸಿಗರ ಕೊಡುಗೆ ಸುಮಾರು ಶೇ. 14.8 ರಷ್ಟಿದೆ. ಸರಿಸುಮಾರು 30 ಲಕ್ಷಕ್ಕೂ ಹೆಚ್ಚು ಜನರು ನೇರವಾಗಿ ಅಥವಾ ಪರೋಕ್ಷವಾಗಿ ಈ ಉದ್ಯಮದ ಮೇಲೆ ಅವಲಂಬಿತರಾಗಿದ್ದಾರೆ. ಇಷ್ಟಾದರೂ ಪ್ರವಾಸೋದ್ಯಮ ನಮ್ಮಲ್ಲಿ ನಿರ್ಲಕ್ಷಿತ ಕ್ಷೇತ್ರ. ರಾಜ್ಯದ ಒಂದು ಕೋಟಿಗಿಂತ ಹೆಚ್ಚು ಜನರಿಗೆ ಉದ್ಯೋಗ ಕಲ್ಪಿಸುವ ತಾಕತ್ತು ಪ್ರವಾಸೋದ್ಯಮಕ್ಕಿದೆ. ಅಧಿಕಾರಸ್ಥರು ತಮ್ಮ ದೃಷ್ಟಿಕೋನ ಬದಲಾಯಿಸಿಕೊಳ್ಳಬೇಕು.

ಲೋಕಮತ
ಲೋಕೇಶ್ ಕಾಯರ್ಗ
vveditoped@gmail.com

ಭಾರತದ ನಾನಾ ರಾಜ್ಯಗಳ ತಲಾವಾರು ನಿವ್ವಳ ಉತ್ಪನ್ನವನ್ನು (ಜಿಡಿಪಿ) ಆಧರಿಸಿ ಇತ್ತೀಚೆಗೆ ಹೊಸ ಪಟ್ಟಿಯೊಂದು ಬಿಡುಗಡೆಯಾಗಿದೆ. ಇದರಲ್ಲಿ ಮೊದಲ ಐದು ರಾಜ್ಯಗಳ ಪೈಕಿ ಕರ್ನಾಟಕವೂ ಸೇರಿದೆ. ಎಂದಿನಂತೆ ಮಹಾರಾಷ್ಟ್ರ, ತಮಿಳುನಾಡು ಮೊದಲ ಎರಡು ಸ್ಥಾನದಲ್ಲಿವೆ. ಆದರೆ ಕಳೆದ ವರ್ಷ ಮೂರನೇ ಸ್ಥಾನದಲ್ಲಿದ್ದ ಕರ್ನಾಟಕ ಈ ಬಾರಿ ನಾಲ್ಕನೇ ಸ್ಥಾನಕ್ಕೆ ಜಾರಿದೆ. ಮೂರು ವರ್ಷಗಳ ಹಿಂದೆ ಐದನೇ ಸ್ಥಾನದಲ್ಲಿದ್ದ ಉತ್ತರಪ್ರದೇಶ ಈ ಸಲ ಮೂರನೇ ಸ್ಥಾನಕ್ಕೇರಿದೆ. ಉತ್ತರ ಪ್ರದೇಶದ ಈ ಪ್ರಗತಿಯ ಹಿಂದೆ ಯಾರಿದ್ದಾರೆ ಎಂದು ವಿಶ್ಲೇಷಿಸಿದರೆ ಕಾಣುವುದು ಸಾಕ್ಷಾತ್ ಶ್ರೀ ರಾಮಚಂದ್ರ.

ಅಯೋಧ್ಯೆ ಶ್ರೀರಾಮನ ಜನ್ಮಭೂಮಿಯಲ್ಲಿ ರಾಮಮಂದಿರ ಉದ್ಘಾಟನೆಯಾದ ಬಳಿಕ ಉತ್ತರ ಪ್ರದೇಶದ ಆರ್ಥಿಕ ಬೆಳವಣಿಗೆಗೆ ಹೊಸ ವೇಗ ದೊರೆತಿದೆ. ಅಯೋಧ್ಯೆಗೆ ಸುಂದರ ಬಾಲರಾಮನ ಮೂರ್ತಿಯನ್ನು ಕೊಟ್ಟ ಕನ್ನಡಿಗರು, ಉತ್ತರದ ರಾಜ್ಯದ ಬೆಳವಣಿಗೆಯಲ್ಲೂ ಪ್ರಮುಖ ಪಾತ್ರ ವಹಿಸಿದ್ದಾರೆ ಎಂದರೆ ನಿಮಗೆ ಅಚ್ಚರಿಯಾಗಬಹುದು. ಪ್ರಸ್ತುತ ಕರ್ನಾಟಕದಿಂದ ಪ್ರತಿ ತಿಂಗಳು ಸರಾಸರಿ 2.5 ಲಕ್ಷದಿಂದ 4 ಲಕ್ಷ ಮಂದಿ ಅಯೋಧ್ಯೆ ಮತ್ತು ಕಾಶಿ (ವಾರಣಾಸಿ)ಗೆ ಭೇಟಿ ನೀಡುತ್ತಿದ್ದಾರೆ. ಕರ್ನಾಟಕ ಸರಕಾರದ 5,000 ರು.ಗಳ 'ಕಾಶಿ ಯಾತ್ರೆ' ಧನಸಹಾಯ ಯೋಜನೆ ಸಾವಿರಾರು ಜನರಿಗೆ ಅಯೋಧ್ಯೆ ಯಾತ್ರೆ ಕೈಗೊಳ್ಳಲು ಪ್ರೇರಣೆಯಾಗಿದೆ. ಪ್ರವಾಸೋದ್ಯಮ ಅದರಲ್ಲೂ ಧಾರ್ಮಿಕ ಅಥವಾ ಆಧ್ಯಾತ್ಮ ಪ್ರವಾಸೋದ್ಯಮ ಒಂದು ರಾಜ್ಯದ ಆರ್ಥಿಕ ಗತಿಯನ್ನು ಹೇಗೆ ಬದಲಾಯಿಸಬಹುದು ಎನ್ನಲು ಉತ್ತರಪ್ರದೇಶ ಉತ್ತಮ ಉದಾಹರಣೆ.

ಬೆಂಗಳೂರು, ಮೈಸೂರು ಮತ್ತು ಹುಬ್ಬಳ್ಳಿ-ಧಾರವಾಡದಿಂದ ವಾರಣಾಸಿ ಮತ್ತು ಅಯೋಧ್ಯೆಗೆ ವಿಶೇಷ ಆಸ್ಥಾ ರೈಲುಗಳು ಮತ್ತು ನಿಯಮಿತ ಎಕ್ಸ್‌ಪ್ರೆಸ್ ರೈಲುಗಳು ಸಂಚರಿಸುತ್ತಿವೆ. ಕೇವಲ ರೈಲುಗಳ ಮೂಲಕವೇ ತಿಂಗಳಿಗೆ ಸುಮಾರು 1.5 ಲಕ್ಷಕ್ಕೂ ಹೆಚ್ಚು ಕನ್ನಡಿಗರು ಈ ಭಾಗಕ್ಕೆ ಪ್ರಯಾಣಿಸುತ್ತಿದ್ದಾರೆ. ಬೆಂಗಳೂರಿನ ಕೆಂಪೇಗೌಡ ಅಂತರ ರಾಷ್ಟ್ರೀಯ ವಿಮಾನ ನಿಲ್ದಾಣದಿಂದ ಅಯೋಧ್ಯೆ ಮತ್ತು ವಾರಣಾಸಿಗೆ ನೇರ ವಿಮಾನ ಸಂಪರ್ಕವಿರುವುದರಿಂದ ಮಧ್ಯಮ ಮತ್ತು ಮೇಲ್ವರ್ಗದ ಪ್ರವಾಸಿಗರ ಸಂಖ್ಯೆಯೂ ಗಣನೀಯವಾಗಿ ಹೆಚ್ಚಿದೆ. ಉ.ಪ್ರಕ್ಕೆ ಭಕ್ತಿ ಯಾತ್ರೆ ಕೈಗೊಂಡ ಇವರೆಲ್ಲರೂ ಆ ರಾಜ್ಯದ ಬೊಕ್ಕಸಕ್ಕೂ ಪರೋಕ್ಷವಾಗಿ ದೇಣಿಗೆ ಸಂದಾಯ ಮಾಡಿದ್ದಾರೆ.

ಅಯೋಧ್ಯೆ ರಾಮಮಂದಿರ ನಿರ್ಮಾಣದ ಬಳಿಕ ಉತ್ತರ ಪ್ರದೇಶದ ಪ್ರವಾಸೋದ್ಯಮದಲ್ಲಿ ಕ್ರಾಂತಿಕಾರಿ ಬದಲಾವಣೆಯಾಗಿದೆ. 2025ರ ಅಂಕಿ ಅಂಶಗಳ ಪ್ರಕಾರ, ಅಯೋಧ್ಯೆಯೊಂದಕ್ಕೇ ಪ್ರತಿ ದಿನ ಸರಾಸರಿ 1.5 ಲಕ್ಷದಿಂದ 2 ಲಕ್ಷ ಪ್ರವಾಸಿಗರು ಭೇಟಿ ನೀಡುತ್ತಿದ್ದಾರೆ. ಹಬ್ಬ ಹರಿದಿನಗಳಲ್ಲಿ ಈ ಸಂಖ್ಯೆ 5 ಲಕ್ಷ ದಾಟುತ್ತದೆ. ಈ ಹಿಂದೆ ಆಗ್ರಾ (ತಾಜ್ ಮಹಲ್) ರಾಜ್ಯದ ಪ್ರಮುಖ ಪ್ರವಾಸಿ ಆಕರ್ಷಣೆಯಾಗಿತ್ತು. ಈಗ ಅಯೋಧ್ಯೆ ಮತ್ತು ಕಾಶಿ ಪ್ರವಾಸಿಗರ ಭೇಟಿಯಲ್ಲಿ ಮೊದಲ ಸ್ಥಾನವನ್ನು ಪಡೆದುಕೊಂಡಿವೆ. ಕಳೆದ ಎರಡು ವರ್ಷಗಳಲ್ಲಿ ಉತ್ತರ ಪ್ರದೇಶಕ್ಕೆ ಭೇಟಿ ನೀಡುವ ಪ್ರವಾಸಿಗರ ಸಂಖ್ಯೆಯಲ್ಲಿ ಶೇ.40 ರಿಂದ 50 ರಷ್ಟು ಹೆಚ್ಚಳವಾಗಿದೆ. ಇದು ರಾಜ್ಯದ ಜಿಡಿಪಿಗೆ ವಾರ್ಷಿಕ ಸುಮಾರು ₹25,000 ಕೋಟಿಗೂ ಅಧಿಕ ಆದಾಯವನ್ನು ತರುತ್ತಿದೆ. ಅಂದರೆ ಜಿಡಿಪಿಯಲ್ಲಿ ಐದನೇ ಸ್ಥಾನದಲ್ಲಿದ್ದ ಉತ್ತರ ಪ್ರದೇಶ ಮೂರನೇ ಸ್ಥಾನಕ್ಕೇರಲು ನೆರವಾಗಿದ್ದು ಅಲ್ಲಿನ ಪ್ರವಾಸೋದ್ಯಮದ ಬೆಳವಣಿಗೆ.

ದೊಡ್ಡ ಮಟ್ಟದ ಸ್ಥಿತ್ಯಂತರ ನಡೆಯದೇ ಹೋದರೆ ಇನ್ನು ಒಂದೆರಡು ವರ್ಷಗಳಲ್ಲಿ ಉತ್ತರ ಪ್ರದೇಶವು ಮಹಾರಾಷ್ಟ್ರ ನಂತರ ದೇಶದ ಜಿಡಿಪಿಗೆ ಅತಿಹೆಚ್ಚು ಕೊಡುಗೆ ನೀಡುವ ಎರಡನೇ ರಾಜ್ಯವಾಗಲಿದೆ.

ರಾಮಮಂದಿರ ಮತ್ತು ಇತರ ಧಾರ್ಮಿಕ ಪ್ರವಾಸೋದ್ಯಮ ಕೇಂದ್ರಗಳ ಅಭಿವೃದ್ಧಿಯಿಂದ ಉತ್ತರ ಪ್ರದೇಶದ ಜಿಡಿಪಿಗೆ ವಾರ್ಷಿಕವಾಗಿ ಸುಮಾರು ₹4 ಲಕ್ಷ ಕೋಟಿ ಮೊತ್ತದಷ್ಟು ಆರ್ಥಿಕ ಚಟುವಟಿಕೆಗಳು ಸೇರ್ಪಡೆಯಾಗಲಿವೆ. ಅಯೋಧ್ಯೆಯಲ್ಲಿ ಸುಮಾರು 100ಕ್ಕೂ ಹೆಚ್ಚು ಹೊಸ ಹೋಟೆಲ್ ಯೋಜನೆಗಳು ಮತ್ತು ಹೋಂ ಸ್ಟೇಗಳು ಆರಂಭವಾಗಿದ್ದು, ಇದರಿಂದ ಸ್ಥಳೀಯವಾಗಿ ಕೋಟ್ಯಂತರ ರೂಪಾಯಿ ಹೂಡಿಕೆಯಾಗಿದೆ. ಸ್ಥಳೀಯವಾಗಿ 2ರಿಂದ 3 ಲಕ್ಷ ಉದ್ಯೋಗಗಳು ಸೃಷ್ಟಿಯಾಗಿವೆ. ಅಯೋಧ್ಯೆಯ ಮಹರ್ಷಿ ವಾಲ್ಮೀಕಿ ಅಂತರಾಷ್ಟ್ರೀಯ ವಿಮಾನ ನಿಲ್ದಾಣದ ಮೂಲಕ ಬರುವ ಪ್ರವಾಸಿಗರಿಂದ ಸಾರಿಗೆ ಮತ್ತು ನಾಗರಿಕ ವಿಮಾನಯಾನ ಕ್ಷೇತ್ರಕ್ಕೆ ದೊಡ್ಡ ಮಟ್ಟದ ಆದಾಯ ಹರಿಯುತ್ತಿದೆ.

ಇದನ್ನೇ ಕರ್ನಾಟಕಕ್ಕೆ ಹೋಲಿಸಿ ನೋಡಿ. ಪ್ರವಾಸೋದ್ಯಮಕ್ಕೆ, ಪ್ರವಾಸಿಗರಿಗೆ ಏನೆಲ್ಲ ಬೇಕೋ ಅವೆಲ್ಲವೂ ಇಲ್ಲಿವೆ. ಆದರೆ ಹೇಗೆ ಶೋಕೇಸ್ ಮಾಡಬೇಕೆನ್ನುವುದು ಇನ್ನೂ ನಮಗೆ ಕರಗತವಾಗದ ವಿಚಾರ. ಪಶ್ಚಿಮ ಘಟ್ಟದ ಶೇ.60ರಷ್ಟು ಭಾಗವನ್ನು ಹೊಂದಿದ ಕರ್ನಾಟಕ ಪ್ರಕೃತಿದತ್ತ ಸೌಂದರ್ಯಕ್ಕೆ, ಇಲ್ಲಿನ ಅಪರೂಪದ ವನ್ಯಸಂಕುಲಕ್ಕೆ ಹೆಸರುವಾಸಿ. ಗೋವಾ ಮತ್ತು ಕೇರಳಕ್ಕಿಂತ ಹೆಚ್ಚು ಉದ್ದದ ನಯನ ಮನೋಹರ ಕಡಲ ತೀರ ನಮ್ಮಲ್ಲಿದೆ. ಹಂಪಿ, ಬಾದಾಮಿ, ಐಹೊಳೆ, ಬೇಲೂರು, ಹಳೇಬೀಡು, ಶ್ರವಣಬೆಳಗೊಳದಂತಹ ಶಿಲ್ಪಕಲೆಯ ಪರಮೋಚ್ಚ ವೈಭವವನ್ನು ಸಾರುವ ಐತಿಹಾಸಿಕ ತಾಣಗಳು ವಿಶ್ವ ಬೇರೆಲ್ಲೂ ಇಲ್ಲ. ತಾಜ್‌ಮಹಲ್ ಬಿಟ್ಟರೆ ಅತಿ ಹೆಚ್ಚು ಪ್ರವಾಸಿಗರು ಭೇಟಿ ನೀಡುವ ಸ್ಮಾರಕ ಮೈಸೂರು ಅರಮನೆ.

ಇನ್ನು ನಮ್ಮಲ್ಲಿ ಇರುವಷ್ಟು ಆರಾಧನಾ ಸ್ಥಳಗಳು, ಆಚರಿಸುವ ವಿಶಿಷ್ಟ ಹಬ್ಬ ಹರಿದಿನಗಳು, ಜನಪದ ಪರಂಪರೆ, ಸಂಸ್ಕೃತಿ,ಸಂಭ್ರಮ ಇನ್ನೆಲ್ಲೂ ಕಾಣಲಾಗದ್ದು. ಇಷ್ಟಾದರೂ ಆದರೆ, ಕಳೆದ ಕೆಲವು ವರ್ಷಗಳಿಂದ ರಾಜ್ಯದ ಪ್ರವಾಸೋದ್ಯಮ ವ್ಯವಸ್ಥೆಯು 'ಪ್ರಯಾಸೋದ್ಯಮ'ವಾಗಿ ಬದಲಾಗುತ್ತಿದೆ. ಮೂಲಸೌಕರ್ಯಗಳ ಕೊರತೆ, ಹಠಾತ್ ನಿರ್ಬಂಧಗಳು, ಅಸಮರ್ಪಕ ನಿರ್ವಹಣೆ, ಅಧಿಕಾರಿಗಳ ದರ್ಬಾರು, ಅಸುರಕ್ಷತೆ ನಮ್ಮ ಪ್ರವಾಸೋದ್ಯಮದ ಹೆಗ್ಗುರುತುಗಳು.

ಕರ್ನಾಟಕದ ಪ್ರವಾಸೋದ್ಯಮಕ್ಕೆ ಕಿರೀಟಪ್ರಾಯದಂತಿರುವ ನಾಗರಹೊಳೆ ಮತ್ತು ಬಂಡೀಪುರ ಅಭಯಾರಣ್ಯಗಳು ಇತ್ತೀಚೆಗೆ ಸುದ್ದಿಯಾಗುತ್ತಿರುವುದು ಹುಲಿಗಳ ದರ್ಶನಕ್ಕಲ್ಲ, ಬದಲಾಗಿ ಅಲ್ಲಿ ಹೇರಲಾಗುತ್ತಿರುವ ಸಫಾರಿ ನಿರ್ಬಂಧಗಳಿಗಾಗಿ. ಅರಣ್ಯದಂಚಿನಲ್ಲಿ ದನಗಾಹಿಯೊಬ್ಬರ ಮೇಲೆ ಹುಲಿ ದಾಳಿ ಮಾಡಿದ ನೆಪ ಮಾಡಿಕೊಂಡು ಸುಮಾರು ತಿಂಗಳು ಸಫಾರಿಯನ್ನೇ ಬಂದ್ ಮಾಡಿದ ಏಕೈಕ ರಾಜ್ಯ ನಮ್ಮದು.

ಹುಲಿಗಳ ಸಂತತಿ ಹೆಚ್ಚಿರುವ ಮಧ್ಯ ಪ್ರದೇಶ, ಉತ್ತರಾಖಂಡ, ಮಹಾರಾಷ್ಟ್ರ, ತಮಿಳುನಾಡು, ಕೇರಳ ಮುಂತಾದ ರಾಜ್ಯದಲ್ಲೂ ಹುಲಿ ದಾಳಿಗಳು ಆಗಾಗ ವರದಿಯಾಗುತ್ತಲೇ ಇವೆ. ಆದರೆ ಈ ರಾಜ್ಯಗಳು ವನ್ಯ ಪ್ರವಾಸೋದ್ಯಮಕ್ಕೆ ಎಂದೂ ತಡೆ ಹೇರಿದ ಉದಾಹರಣೆಗಳಿಲ್ಲ. ಉತ್ತರಾಖಂಡದ ಜಿಮ್ ಕಾರ್ಬೆಟ್ ವನ್ಯಧಾಮ ತನ್ನಲ್ಲಿಗೆ ಬಂದ ಪ್ರವಾಸಿಗರನ್ನು ಎಂದೂ ಹಿಂದಕ್ಕೆ ಕಳುಹಿಸಿದ ಉದಾಹರಣೆಗಳಿಲ್ಲ. ಆದರೆ ಇಡೀ ದೇಶದಲ್ಲಿ ವ್ಯಾಘ್ರ ಸಂತತಿಯ ಅತಿ ಸುರಕ್ಷಿತ ತಾಣಗಳೆಂದು ಹೆಸರಾದ ನಾಗರಹೊಳೆ ಮತ್ತು ಬಂಡೀಪುರಕ್ಕೆ ಬಂದ ಪ್ರವಾಸಿಗರಿಗೆ ಸಫಾರಿ ಸವಾರಿ ಸಿಗುವುದೆಂಬ ಖಾತರಿ ಇಲ್ಲ.

ಆನ್‌ಲೈನ್ ಬುಕಿಂಗ್ ವ್ಯವಸ್ಥೆಯಲ್ಲಿನ ಲೋಪದೋಷಗಳು ಮತ್ತು ಸಫಾರಿ ಟಿಕೆಟ್‌ಗಳ 'ಬ್ಲ್ಯಾಕ್ ಮಾರ್ಕೆಟ್' ದಂಧೆಯಿಂದಾಗಿ ಸಾಮಾನ್ಯ ಪ್ರವಾಸಿಗರು ಕಾಡಿನ ಹಾದಿ ಹಿಡಿಯುವುದೇ ದೊಡ್ಡ ದೊಡ್ಡ ಸಾಹಸ. ಪ್ರವಾಸಿಗರು ತಿಂಗಳುಗಳ ಮೊದಲೇ ಪ್ಲ್ಯಾನ್ ಮಾಡಿಕೊಂಡು ಬಂದರೂ, ಸ್ಥಳೀಯವಾಗಿಯೇ ವಾಸ್ತವ್ಯ ಹೂಡಿದರೂ ಸಫಾರಿ ಸಿಗದೆ ನಿರಾಸೆಯಿಂದ ಹಿಂತಿರುಗಿದ ಉದಾಹರಣೆಗಳಿವೆ. ವನ್ಯಜೀವಿ ಪ್ರೇಮಿಗಳು ಸಾವಿರಾರು ರೂಪಾಯಿ ವ್ಯಯಿಸಿ ಬಂಡೀಪುರಕ್ಕೆ ಬಂದಾಗ, ಇವತ್ತಿನ ಕೋಟಾ ಮುಗಿದಿದೆ ಎಂಬ ಫಲಕ ನೋಡಿ ನಿರಾಸೆಗೊಳ್ಳುತ್ತಿರುವುದು ನಮ್ಮ ಪ್ರವಾಸೋದ್ಯಮದ ವೈಶಿಷ್ಟ್ಯ.

ಟ್ರೆಕ್ಕಿಂಗ್ ಹೋದವರು ಅರಣ್ಯದಲ್ಲಿ ನಾಪತ್ತೆಯಾದರು ಎಂದಿಟ್ಟುಕೊಳ್ಳಿ. ಕರ್ನಾಟಕದಲ್ಲಿ ಮರುದಿನವೇ ಟ್ರೆಕ್ಕಿಂಗ್‌ಗೆ ನಿರ್ಬಂಧ ಇಲ್ಲವೇ ನಿಷೇಧ ಹೇರಿ ಆದೇಶ ಹೊರಡಿಸಲಾಗುತ್ತದೆ. ಪಶ್ಚಿಮ ಘಟ್ಟದ ಶೇ.60ರಷ್ಟು ಭಾಗವನ್ನು ಹೊಂದಿರುವ ರಾಜ್ಯದ ಅರಣ್ಯಗಳಲ್ಲಿ ಟ್ರೆಕ್ಕಿಂಗ್ ಕೈಗೊಳ್ಳಬೇಕಾದರೆ ಪೂರ್ವಾನುಮತಿ ಕಡ್ಡಾಯ. ಇಷ್ಟಾದರೂ ಚಾರಣಿಗರನ್ನು ಅಧಿಕಾರಿಗಳು ಅಪರಾಧಿಗಳಂತೆ ಕಾಣುತ್ತಾರೆ. ಅತಿ ಹೆಚ್ಚು ಗಿರಿಧಾಮಗಳಿರುವ ಉತ್ತರಾಖಂಡದಲ್ಲಿ ಬದರಿ, ಯಮುನೋತ್ರಿ ಯಾತ್ರೆ ಅತ್ಯಂತ ಕಠಿಣವಾದುದು. ಇಲ್ಲಿ ಅವಘಡಗಳು, ದುರಂತಗಳು ಸಾಮಾನ್ಯ. ಆದರೆ ಈ ರಾಜ್ಯ ಪ್ರವಾಸಿಗರನ್ನೂ ಎಂದೂ ದೂರವಿಟ್ಟಿಲ್ಲ.

ಕರ್ನಾಟಕದ ಪ್ರವಾಸಿ ತಾಣಗಳನ್ನು ತಲುಪುವುದೇ ಒಂದು ದೊಡ್ಡ ಯುದ್ಧ. ಹಂಪಿ ಅಥವಾ ಬಾದಾಮಿಗೆ ಹೋಗುವ ರಾಷ್ಟ್ರೀಯ ಹೆದ್ದಾರಿಗಳನ್ನು ಹೊರತುಪಡಿಸಿದರೆ, ಗ್ರಾಮೀಣ ಭಾಗದ ಪ್ರವಾಸಿ ತಾಣಗಳಿಗೆ ಹೋಗುವ ರಸ್ತೆಗಳದ್ದು ಅಧ್ವಾನದ ಸ್ಥಿತಿ. ಮಡಿಕೇರಿಯ ಸುಂದರ ತಾಣಗಳಿಗೆ ಭೇಟಿ ಕೊಟ್ಟವರು ಪಾರ್ಕಿಂಗ್ ತಾಣಗಳಿಗೆ ಬಡಿದಾಡಬೇಕು. ರಾಜ್ಯದ ಟೆಂಪಲ್ ಟೂರಿಸಂ ಮತ್ತು ಬೀಚ್ ಟೂರಿಸಂನ ಕೇಂದ್ರ ಸ್ಥಳಗಳಿಗೆ ಮಳೆಗಾಲ ಬಂತೆಂದರೆ ರಜೆ. ಮಂಗಳೂರು ಮತ್ತು ಬೆಂಗಳೂರು ನಡುವಿನ ರೈಲ್ವೆ ಮತ್ತು ರಸ್ತೆ ಸಂಪರ್ಕವು ಮಳೆಗಾಲದಲ್ಲಿ ಯಾವಾಗ ಕಡಿತಗೊಳ್ಳುತ್ತದೆ ಎಂದು ಹೇಳುವಂತಿಲ್ಲ. ಮಂಗಳೂರು, ಪಡುಬಿದ್ರೆ, ಮಲ್ಪೆ, ಗೋಕರ್ಣ, ಹೊನ್ನಾವರದಂತಹ ಬೀಚ್‌ಗಳಲ್ಲಿ ಸ್ವಚ್ಛತೆ ಮತ್ತು ಸುರಕ್ಷತೆಯ ಕೊರತೆ ಯಾವತ್ತೂ ಮುಗಿಯದ ಸಮಸ್ಯೆ. ಕೆಎಸ್‌ಆರ್‌ಟಿಸಿ ಬಸ್‌ಗಳು ಪ್ರಮುಖ ನಗರಗಳಿಗೆ ಸಂಪರ್ಕ ಕಲ್ಪಿಸಿದರೂ, ಒಳನಾಡಿನ ಪ್ರವಾಸಿ ತಾಣಗಳಿಗೆ ತಲುಪಲು ಖಾಸಗಿ ವಾಹನಗಳನ್ನೇ ಅವಲಂಬಿಸಬೇಕು. ಪ್ರವಾಸಿಗರಿಂದ ಅಧಿಕ ಹಣ ವಸೂಲಿ ಮಾಡುವ ಮಾಫಿಯಾಗಳು ಎಲ್ಲೆಡೆಯೂ ಸಕ್ರಿಯ.

ಒಂದು ರಾಜ್ಯ, ಹಲವು ಜಗತ್ತು ಎಂಬ ಆಕರ್ಷಕ ಘೋಷವಾಕ್ಯದೊಂದಿಗೆ ಪ್ರವಾಸೋದ್ಯಮ ಭೂಪಟದಲ್ಲಿ ತನ್ನನ್ನು ತಾನು ಬಿಂಬಿಸಿಕೊಳ್ಳುತ್ತಿರುವ ಕರ್ನಾಟಕ ಕರ್ನಾಟಕದ ಪ್ರವಾಸೋದ್ಯಮವು 'ಪ್ರಯಾಸೋದ್ಯಮ'ವಾಗುವುದನ್ನು ತಡೆಯಲು ಸರಕಾರ ತನ್ನ ದೃಷ್ಟಿಕೋನವನ್ನೇ ಬದಲಾಯಿಸಿಕೊಳ್ಳಬೇಕಿದೆ. ರಾಜ್ಯ ಸರಕಾರದ ಸಚಿವರು 'ಡೆಡ್ ಸಿಟಿ, ಕೋಮುನಗರಿ' ಎಂದು ಹಣೆ ಪಟ್ಟಿ ಹಚ್ಚುವ ಜಿಲ್ಲೆ ದೇಶದ ಶ್ರೀಮಂತ ಜಿಲ್ಲೆಗಳ ಪೈಕಿ ಒಂದಾಗಿರುವುದು ಇಲ್ಲಿನ ಟೆಂಪಲ್ ಟೂರಿಸಂ ಮತ್ತು ಶೈಕ್ಷಣಿಕ ತಾಣಗಳ ಕಾರಣದಿಂದ ಎನ್ನುವುದನ್ನು ಮರೆಯಬಾರದು.

ಜನರಿಗೆ ಸವಲತ್ತುಗಳ 'ಗ್ಯಾರಂಟಿ' ಬದಲು ಉದ್ಯೋಗ ಕಲ್ಪಿಸಲು ಒತ್ತು ನೀಡಿ ಎಂದು ಹೀಗಾಗಲೇ ಸುಪ್ರೀಂಕೋರ್ಟ್ ಕಿವಿ ಹಿಂಡಿದೆ. ಜನರು ಗುಳೆ ಹೊರಡುವುದನ್ನು ತಪ್ಪಿಸಿ, ಸ್ಥಳೀಯವಾಗಿಯೇ ಉದ್ಯೋಗ ಕಲ್ಪಿಸಲು ಪ್ರವಾಸೋದ್ಯಮಕ್ಕಿಂತ ಪ್ರಶಸ್ತ ಕ್ಷೇತ್ರ ಬೇರೊಂದಿಲ್ಲ. ಯೂರೋಪ್‌ನ ಒಟ್ಟು 44 ರಾಷ್ಟ್ರಗಳಲ್ಲಿ 35ಕ್ಕೂ ಹೆಚ್ಚು ರಾಷ್ಟ್ರಗಳು ವಿಸ್ತೀರ್ಣದಲ್ಲಿ ಕರ್ನಾಟಕಕ್ಕಿಂತ ಚಿಕ್ಕ ದಾಗಿವೆ. ಆದರೆ ಇವುಗಳ ಜಿಡಿಪಿ ಹಲವು ಪಟ್ಟು ದೊಡ್ಡದು. ಪ್ರವಾಸೋದ್ಯಮ ಈ ಎಲ್ಲ ದೇಶಗಳಿಗೆ ಪ್ರಮುಖ ಆದಾಯದ ಮೂಲ. ಪ್ರವಾಸೋದ್ಯಮದ ಸಾಧ್ಯತೆಗಳನ್ನು ಗರಿಷ್ಠ ಮಟ್ಟದಲ್ಲಿ ಬಳಸಿಕೊಂಡರೆ ಕರ್ನಾಟಕವು ದೇಶದಲ್ಲಿ ಮಾತ್ರವಲ್ಲ ಜಾಗತಿಕ ಮಟ್ಟದಲ್ಲೂ ಗುರುತಿಸಿಕೊಳ್ಳಲು ಸಾಧ್ಯವಿದೆ.

ಓದುಗರ ಓಣಿ
ಓದುಗರನ್ನು ಬಿಟ್ಟು ಇಲ್ಲಿ ಯಾರಿಗೂ ಪ್ರವೇಶವಿಲ್ಲ

ನಿರ್ಮಾಣವನ್ನು ಕೈಬಿಡಿ

ಮೈಸೂರು ಮಹಾರಾಜರಾಗಿದ್ದ ನಾಲ್ವಡಿ ಕೃಷ್ಣರಾಜ ಒಡೆಯರ್ ಅವರು 1912ನೇ ಇಸವಿಯಲ್ಲಿ ಸ್ಥಾಪಿಸಿದ್ದ ರೇಷ್ಮೆ ಉದ್ಯಮವು ಜಾಗತಿಕ ಮಟ್ಟದಲ್ಲಿ 'ಮೈಸೂರ್ ಸಿಲ್ಕ್ ಸೀರೆ' ಹೆಸರಿನಲ್ಲಿ ಹೆಸರುವಾಸಿಯಾಗಿದೆ. ಆದರೆ, ಈ ಸೀರೆಯ ತಯಾರಿಗೆ ಕಚ್ಚಾ ರೇಷ್ಮೆಯನ್ನು ಒದಗಿಸುತ್ತಿರುವ, ಟಿ.ನರಸೀಪುರದಲ್ಲಿರುವ 'ಸಿಲ್ಕ್ ಫಿಲೇಚರ್' ಆವರಣದಲ್ಲಿ ಕ್ರೀಡಾಂಗಣ ನಿರ್ಮಾಣ ಮಾಡಲು ಆತುರದ ನಿರ್ಧಾರವನ್ನು ಕೈಗೊಳ್ಳಲಾಗಿದೆ. ಇದಕ್ಕಾಗಿ ಗಡಿಯನ್ನು ಗುರುತಿಸಿ, ಸಿಲ್ಕ್ ಫಿಲೇಚರ್ ಅನ್ನು ಮುಚ್ಚುವ ತವಕದಲ್ಲಿರುವುದು ತರವಲ್ಲದ ನಡೆ. ಕ್ರೀಡಾಂಗಣಕ್ಕೆ ಬೇರೆ ಕಡೆ ಸ್ಥಳ ಗುರುತಿಸಲು ಆದೇಶ ನೀಡಿ, ಸಿಲ್ಕ್ ಫಿಲೇಚರ್ ಅನ್ನು ಯಥಾಸ್ಥಿತಿಯಲ್ಲಿ ಕಾಪಾಡುವಂತಾಗಬೇಕು. ಈ ಉದ್ಯಮದೊಂದಿಗೆ ಗುರುತಿಸಿಕೊಂಡು ಕೆಲಸ ಮಾಡುತ್ತಿರುವ ಸಾವಿರಾರು ಕಾರ್ಮಿಕರ ಬದುಕನ್ನು ಅತಂತ್ರಗೊಳಿಸದೆ, ಅವರಿಗೆ ಆಸರೆಯಾಗಿ ನಿಲ್ಲಬೇಕು.

- ಬೆಸಗರಹಳ್ಳಿ ರವಿಪ್ರಸಾದ್, ಮೈಸೂರು

ಸವಿಸವಿ ನೆನಪು...

ನವೀನ್ ಸಾಗರ್ ಅವರು ತಮ್ಮ 'ಪದಸಾಗರ' ಅಂಕಣದಲ್ಲಿ (ಫೆ.24) ದೆಹಲಿ ಮೂಲದ ಕ್ರಿಕೆಟಿಗ ಲಂಬಾ ಅವರ ಅಕಾಲಿಕ ದಾರುಣ ಸಾವಿನ ಬಗ್ಗೆ ಬರೆಯುತ್ತಾ, ಒಂದು ಕಾಲದಲ್ಲಿ ಅಸ್ತಿತ್ವದಲ್ಲಿದ್ದು ರಸವತ್ತಾದ ಲೇಖನಗಳನ್ನು ಕೊಡುತ್ತಿದ್ದ 'ರಾಜುಪತ್ರಿಕೆ'ಯನ್ನು ನೆನಪಿಸಿಕೊಂಡಿದ್ದು ಸಕಾಲಿಕವಾಗಿದೆ.

ಕ್ರಿಕೆಟಿಗರು ತಮ್ಮ ಆಟದ ಜತೆಗೆ ಒಂದಿಷ್ಟು 'ಮ್ಯಾನರಿಸಂ' ಅನ್ನು ಬೆಳೆಸಿಕೊಂಡಿರುತ್ತಾರೆ. ಇಂಥವರ ಪೈಕಿ ಲಂಬಾ ಕೂಡ ಒಬ್ಬರು. ಬೌಲರ್ ಅನ್ನು ಎದುರಿಸುವ ಮೊದಲು ಬ್ಯಾಟರುಗಳು ಅಂಪೈರ್ ಮೂಲಕ 'ಗಾರ್ಡ್' ಅನ್ನು ತೆಗೆದುಕೊಳ್ಳುತ್ತಾರೆ. ಪ್ರತಿ ಚೆಂಡಿನ ಎಸೆತಕ್ಕೂ ಗಾರ್ಡ್ ತೆಗೆದುಕೊಳ್ಳುವ ಪ್ರಸಂಗ ಬರುವುದಿಲ್ಲ. ಬಲಗೈ ಬ್ಯಾಟರ್ ಆಗಿದ್ದ ಲಂಬಾ, ಕ್ರೀಸಿನಲ್ಲಿ ಸೆಟ್ಲ್ ಆದ ಮೇಲೂ, ಬೌಲರ್ ಚೆಂಡನ್ನು ಎಸೆಯುವ ಕಡೇ ಕ್ಷಣದ ಮುನ್ನ ತಮ್ಮ ಎಡಗೈಯಿಂದ ಕಾಲುಮಂಡಿ ಜಾಗದ ಪ್ಯಾಡ್ ಅನ್ನು ಮುಟ್ಟಿಕೊಳ್ಳುತ್ತಿದ್ದರು. ಹೀಗೆ ಮಾಡದಿದ್ದರೆ ಅವರಿಗೆ ಸಮಾಧಾನವೇ ಇರುತ್ತಿರಲಿಲ್ಲ! ನೋಡುಗರಿಗೆ ಇದು ಮಜಾ ಕೊಡುವ ಸಂಗತಿಯಾಗಿತ್ತು. ಬ್ಯಾಟರ್ ಎಷ್ಟು ಚೆಂಡು ಎದುರಿಸಿದರು? ಎನ್ನುವ ಎಣಿಕೆಯಿದ್ದ ಆ ಕಾಲದಲ್ಲಿ, ಅಷ್ಟು ಬಾರಿ ಪ್ಯಾಡ್ ಅನ್ನು ಅವರು ಮುಟ್ಟಿಕೊಳ್ಳುತ್ತಿದ್ದರು (ಅದನ್ನು ಭದ್ರವಾಗಿ ಕಟ್ಟಿಕೊಂಡಿದ್ದರೂ!).

ಲಂಬಾ ಅವರ ಬಗ್ಗೆ ಹೇಳಬೇಕೆಂದರೆ, ಅವರು ದೀರ್ಘಕಾಲ ನೆಲೆ ನಿಲ್ಲಲಿಲ್ಲ. ಸಿನಿಮಾಗಳ ಅತಿಥಿ ನಟನ ಪಾತ್ರದಂತೆ ಆಗಿಬಿಟ್ಟರು. ಲಂಬಾ ಅವರ ವಿಶಿಷ್ಟ ಮ್ಯಾನರಿಸಂ ಮಾಹಿತಿಯು 'ರಾಜುಪತ್ರಿಕೆ'ಗೆ ಕೈಗೆ ಸಿಕ್ಕಿದ್ದಿದ್ದರೆ, ಅಲ್ಲಿನವರು ಅದನ್ನು ಅದೆಷ್ಟು ಹಾಸ್ಯಮಯವಾಗಿ, ರಸವತ್ತಾಗಿ ವರ್ಣಿಸುತ್ತಿದ್ದರೋ ಏನೋ?! ಲಂಬಾ ಅವರ ಸಾವಿನ ಸುದ್ದಿ ನನಗೆ ತಿಳಿದಿತ್ತು, ಆದರೆ ಹೆಚ್ಚಿನ ವಿವರಗಳು ದಕ್ಕಿರಲಿಲ್ಲ, ಆ ಕೊರತೆಯನ್ನು ನವೀನ್ ಸಾಗರ್ ನೀಗಿದ್ದಾರೆ, ಅವರಿಗೆ ಧನ್ಯವಾದಗಳು.

- ಶ್ರೀನಿವಾಸ ರಾಘವೇಂದ್ರ, ಮೈಸೂರು

ಅರಿವು ಮೂಡಿಸಲಿ

ಶಾಲಾ-ಕಾಲೇಜುಗಳಲ್ಲಿ ವಿದ್ಯಾರ್ಥಿಗಳ ಮೊಬೈಲ್ ಬಳಕೆಯನ್ನು ನಿಷೇಧಿಸಲು ಸರಕಾರ ಚಿಂತನೆ ನಡೆಸಿದೆ ಎಂದು ಉಪಮುಖ್ಯಮಂತ್ರಿ ಡಿ.ಕೆ.ಶಿವಕುಮಾರ್ ಅವರು ಮಾಧ್ಯಮಗಳ ಮುಂದೆ ಹೇಳಿದ್ದಾರೆ. ಆದರೆ ಇಂದಿನ ಕಾಲಘಟ್ಟದಲ್ಲಿ ಮೊಬೈಲ್ ಎಂಬುದು ವಿದ್ಯಾರ್ಥಿಗಳ ಪಾಲಿಗೆ ಕಲಿಕೆಯ ಒಂದು ಭಾಗವೇ ಆಗಿದೆ. ಮೊಬೈಲ್ ಬಳಕೆಯಿಂದಾಗಿ ಅಲ್ಲೊಂದು ಇಲ್ಲೊಂದು ಸಣ್ಣಪುಟ್ಟ ಕಹಿಘಟನೆಗಳು ಘಟಿಸಿರಬಹುದು. ಹಾಗಂತ ಸಾರಾಸಗಟಾಗಿ ಅದರ ನಿಷೇಧ ಸಲ್ಲ. ಬದಲಿಗೆ, ಮೊಬೈಲ್ ಬಳಕೆಯ ಸಾಧಕ-ಬಾಧಕಗಳ ಬಗ್ಗೆ ವಿದ್ಯಾರ್ಥಿಗಳಲ್ಲಿ ಅರಿವು ಮೂಡಿಸುವ ಕೆಲಸವು ತುರ್ತಾಗಿ ಆಗಬೇಕಾಗಿದೆ. ಇದರಲ್ಲಿ ಪೋಷಕರ ಜವಾಬ್ದಾರಿ ಹೆಚ್ಚಿನದು ಮತ್ತು ತಜ್ಞರೂ ಈ ನಿಟ್ಟಿನಲ್ಲಿ ಸಕ್ರಿಯವಾಗಿ ತೊಡಗಿಸಿಕೊಳ್ಳಬೇಕು.

- ಬೂಕನಕೆರೆ ವಿಜೇಂದ್ರ, ಮೈಸೂರು

ಆನೆ ಮತ್ತು ಮಾನವನ ಸಂಘರ್ಷಕ್ಕೆ ಕೊನೆಯೆಂದು?

ಯುದ್ಧಕಾಂಡ
ಸುರೇಂದ್ರ ಪೈ, ಭಟ್ಕಳ
vveditoped@gmail.com

ರಾಜ್ಯದಲ್ಲಿ ಮಾನವ ಮತ್ತು ವನ್ಯಜೀವಿಗಳ ನಡುವಿನ ಸಂಘರ್ಷಕ್ಕೆ ಕೊನೆ ಇಲ್ಲದಂತಾಗಿದೆ. ಹಾಸನ, ಚಾಮರಾಜನಗರ, ಚಿಕ್ಕಮಗಳೂರು, ದಕ್ಷಿಣ ಕನ್ನಡ ಸೇರಿದಂತೆ ಅರಣ್ಯ ಭಾಗದ ಜಿಲ್ಲೆಗಳಲ್ಲಿ ಕಾಡಾನೆ, ಹುಲಿ, ಚಿರತೆ, ತೋಳ, ಕಾಡುಹಂದಿ, ಕರಡಿ, ಕಾಡುಕೋಣದಂಥ ವನ್ಯಜೀವಿಗಳ ಸಮಸ್ಯೆ ವಿಪರೀತಕ್ಕೆ ಹೋಗಿದೆ. ಇದರಿಂದ ರೈತರು, ಅರಣ್ಯದ ಅಂಚಿನಲ್ಲಿ ವಾಸಿಸುವ ಜನರು ಹಾಗೂ ಕೃಷಿ ಕೂಲಿ ಕಾರ್ಮಿಕರು ಸಂಕಷ್ಟ ಅನುಭವಿಸುವಂತಾಗಿದೆ.

ವಿಶೇಷವಾಗಿ ಮಲೆನಾಡಿನ ಭಾಗದಲ್ಲಿ ಕಳೆದ ಹಲವು ವರ್ಷಗಳಿಂದಲೂ ಕಾಡಾನೆ ದಾಳಿಗಳು ನಿರಂತರವಾಗಿ ನಡೆಯುತ್ತ ಅಮಾಯಕ ಜೀವಗಳನ್ನು ಬಲಿ ತೆಗೆದುಕೊಳ್ಳುತ್ತಿವೆ. ಮೊನ್ನೆ ಭಾನುವಾರ ಚಿಕ್ಕಮಗಳೂರು ಜಿಲ್ಲೆಯ ಹುಣಸೇಹಳ್ಳಿ ಸಮೀಪದ ಹೇರಂಬಿಪುರ ಗ್ರಾಮದಲ್ಲಿ ಕಾಡಾನೆ ದಾಳಿಯಿಂದ ಕಾರ್ಮಿಕ ಮಹಿಳೆಯೊಬ್ಬರು ಮೃತಪಟ್ಟರು. ಮೂಡಿಗೆರೆ, ಕಳಸ ತಾಲೂಕುಗಳಲ್ಲಿಯೂ ಇಂಥದೇ ಪ್ರಕರಣಗಳು ನಡೆದಿರುವುದು ಹಾಗೂ ಕಾಡಾನೆಗಳ ದಾಳಿಯಿಂದ ಅಪಾರ ಪ್ರಮಾಣದಲ್ಲಿ ಬೆಳೆಹಾನಿಯಾಗಿರುವುದು ವರದಿಯಾಗಿವೆ. ಈ ಪಟ್ಟಿ ಇಷ್ಟಕ್ಕೇ ನಿಲ್ಲುವುದಿಲ್ಲ ಎಂಬುದು ಕಹಿವಾಸ್ತವ. ಕಳೆದ ಐದು ವರ್ಷಗಳಲ್ಲಿ ಕಾಡುಪ್ರಾಣಿಗಳ ದಾಳಿಗೆ ರಾಜ್ಯದಲ್ಲಿ ಒಟ್ಟು 289 ಮಂದಿ ಜೀವತೆತ್ತಿದ್ದಾರೆ. ಇಷ್ಟೆಲ್ಲಾ ದುರ್ಘಟನೆಗಳು ಸಂಭವಿಸಿದರೂ ಸಂಬಂಧಪಟ್ಟವರು ಸೂಕ್ತ ಬಂದೋಬಸ್ತ್‌ಗೆ ಮುಂದಾಗದಿರುವುದು ವಿಷಾದನೀಯ.

ಮಾನವನ ನಿರಂತರ ಹಸ್ತಕ್ಷೇಪ ಹಾಗೂ ಸರಕಾರಗಳ ನಿರ್ಲಕ್ಷ್ಯದಿಂದಾಗಿ ಜನರು ಮಾತ್ರವೇ ತೊಂದರೆಯನ್ನು ಎದುರಿಸುತ್ತಿಲ್ಲ, ಜತೆಗೆ ಕಾಡಾನೆ, ಹುಲಿ, ಚಿರತೆಯಂಥ ಅಪರೂಪದ ವನ್ಯಜೀವಿಗಳೂ ಕಣ್ಮರೆಯಾಗುತ್ತಿವೆ. ಕಳೆದ ವರ್ಷದ ಡಿಸೆಂಬರ್ 20ರಂದು ಅಸ್ಸಾಂನ ಹೋಜಾಯಿ ಜಿಲ್ಲೆಯ ಅರಣ್ಯ ವ್ಯಾಪ್ತಿಯಲ್ಲಿ ಆನೆಗಳ ಹಿಂಡೊಂದು ಹಳಿಯನ್ನು ದಾಟುತ್ತಿರುವಾಗ ಧಾವಿಸಿ ಬಂದ ಎಕ್ಸ್‌ಪ್ರೆಸ್ ರೈಲು ಹಿಂಡಿಗೆ ಡಿಕ್ಕಿ ಹೊಡೆದು 7 ಆನೆಗಳು ಮೃತಪಟ್ಟವು. ಮತ್ತೊಂದೆಡೆ, ಕಾಡಾನೆಗಳ ಹಾವಳಿಯಿಂದ ರಕ್ಷಿಸಿಕೊಳ್ಳಲು ರೈತರು ತೋಟಕ್ಕೆ ಅಳವಡಿಸಿಕೊಳ್ಳುವ ವಿದ್ಯುತ್ ಬೇಲಿಯೂ ಅವಕ್ಕೆ ಮಾರಕವಾಗಿ ಪರಿಣಮಿಸುವುದಿದೆ. ಅರಣ್ಯನಾಶ, ವನ್ಯಜೀವಿಗಳ ಆವಾಸಸ್ಥಾನದ ಅಸಮರ್ಪಕ ನಿರ್ವಹಣೆ, ಅಧಿಕಾರಿಗಳ ನಿರ್ಲಕ್ಷ್ಯ, ಆನೆ ಕಾರಿಡಾರ್ ಇಲ್ಲದಿರುವಿಕೆ, ಆನೆದಂತ ಬೇಟೆ ಇತ್ಯಾದಿ ಕಾರಣಗಳಿಂದಾಗಿ ಕಾಡಾನೆಗಳು ಸಾವಿಗೀಡಾಗುತ್ತಿವೆ.

1992ರ ಫೆಬ್ರವರಿಯಲ್ಲಿ 'ಪ್ರಾಜೆಕ್ಟ್ ಎಲಿಫೆಂಟ್' ಅನ್ನು ಪ್ರಾರಂಭಿಸುವುದರೊಂದಿಗೆ ಭಾರತದಲ್ಲಿ ಆನೆ ಕಾರಿಡಾರ್‌ಗಳನ್ನು ಔಪಚಾರಿಕವಾಗಿ ಗುರುತಿಸಲಾಯಿತು. ಅಳಿವಿನ ಅಂಚಿನಲ್ಲಿರುವ ಏಷ್ಯನ್ ಆನೆಗಳನ್ನು ರಕ್ಷಿಸಲು, ಕುಗ್ಗುತ್ತಿರುವ ಅವುಗಳ ಆವಾಸಸ್ಥಾನವನ್ನು ನಿರ್ವಹಿಸಲು ಮತ್ತು ಮಾನವ-ಆನೆ ಸಂಘರ್ಷಗಳನ್ನು ಕಡಿಮೆ ಮಾಡಲು ಈ ಉಪಕ್ರಮವನ್ನು ಕೈಗೊಂಡರೂ, ನಿರ್ವಹಣೆಯ ಕೊರತೆಯಿಂದಾಗಿ ಆನೆ ಮತ್ತು ಮಾನವ ಸಂಘರ್ಷಗಳು ನಡೆಯುತ್ತಲೇ ಇವೆ.

ದೇಶದಲ್ಲೇ ಅತಿಹೆಚ್ಚು ಆನೆಗಳಿರುವ ರಾಜ್ಯ ಎಂಬ ಹೆಗ್ಗಳಿಕೆ ಕರ್ನಾಟಕದ್ದು; ವಿಪರ್ಯಾಸವೆಂದರೆ, ಪಶ್ಚಿಮ ಘಟ್ಟದ ಅರಣ್ಯ ಪ್ರದೇಶದಲ್ಲಿ ಆಶ್ರಯ ಪಡೆದಿರುವ ಆನೆಗಳಿಗೆ ಒಂದೆಡೆಯಿಂದ ಇನ್ನೊಂದೆಡೆಗೆ ಓಡಾಡಲು ಮಾರ್ಗವೇ ಇಲ್ಲದಂತಾಗಿದೆ. 2008ರಲ್ಲಿ ಕೊಡಗಿನ ಕಾಫಿ ಬೆಳೆಗಾರರೊಬ್ಬರು, 'ಮಾನವ-ಆನೆ ಸಂಘರ್ಷದಿಂದ ರಕ್ಷಿಸಬೇಕು' ಎಂದು ಉಚ್ಚ ನ್ಯಾಯಾಲಯಕ್ಕೆ ಮೊರೆಹೋಗಿದ್ದರು. ಅರ್ಜಿ ಪರಿಶೀಲಿಸಿದ ನ್ಯಾಯಾಲಯ, ಆನೆ ಹಾವಳಿಯಿರುವ ಪ್ರದೇಶದಲ್ಲಿ 'ಆನೆ ಕಾರಿಡಾರ್' ನಿರ್ಮಿಸುವಂತೆ ಆದೇಶಿಸಿತ್ತು. ಹಾಗಂತ ನಮ್ಮ ರಾಜ್ಯದಲ್ಲಿ ಆನೆ ಕಾರಿಡಾರ್ ಇಲ್ಲವೆಂದಲ್ಲ, 9 ಕಾರಿಡಾರ್‌ಗಳಿವೆ; ಆದರೂ ದುರ್ಘಟನೆಗಳ ಸಂಖ್ಯೆ ಹೆಚ್ಚುತ್ತಲೇ ಇದೆ. 2023ರಿಂದ 2025ರ ಜುಲೈವರೆಗೆ ರಾಜ್ಯದಲ್ಲಿ 240 ಆನೆಗಳು ಮೃತಪಟ್ಟಿದ್ದು, ಇವುಗಳಲ್ಲಿ 65 ಅಸಹಜ ಸಾವುಗಳಾಗಿವೆ. ಈ ಅಸಹಜ ಸಾವಿಗೆ ಅನೇಕ ಕಾರಣಗಳಿವೆ. 'ಪಶ್ಚಿಮ ಘಟ್ಟ ಪ್ರದೇಶದ ಜಿಲ್ಲೆಗಳಲ್ಲಿ ಮಾನವ-ವನ್ಯಜೀವಿ ಸಂಘರ್ಷ ಹೆಚ್ಚುತ್ತಿದೆ. ಕಾಫಿ-ಚಹಾ ತೋಟಗಳು ವಿಸ್ತರಣೆಯಾಗುತ್ತಿರುವುದು, ಮಾನವನ ಹಸ್ತಕ್ಷೇಪ, ಒತ್ತುವರಿ ಯೋಜನೆಗಳು, ಅಭಿವೃದ್ಧಿ ಯೋಜನೆಗಳು ಆನೆಗಳಿಗೆ ಮಾರಕವಾಗುತ್ತಿದೆ' ಎನ್ನುತ್ತದೆ 2025ರಲ್ಲಿ ಬಿಡುಗಡೆಯಾದ 'ಆನೆಗಳ ಸ್ಥಿತಿಗತಿ ವರದಿ'.

ಎಲ್ಲದಕ್ಕೂ 'ಆನೆ ಕಾರಿಡಾರ್' ಪರಿಹಾರವಲ್ಲ; ಕಾಡಾನೆಗಳು ಅರಣ್ಯ ಪ್ರದೇಶದಿಂದ ಹೊರಗೆ ಬಾರದಂತೆ ತಡೆಯಲು ಅರಣ್ಯದಂಚಿನಲ್ಲಿ ಸೌರಶಕ್ತಿ ಬೇಲಿ ನಿರ್ವಹಣೆ, ಆನೆತಡೆ ಕಂದಕ ನಿರ್ಮಾಣ ಮತ್ತು ನಿರ್ವಹಣೆ, ಕಾಡಾನೆ ಹಾವಳಿಯ ತಡೆಗೆ ಜಿಲ್ಲೆಗೊಂದರಂತೆ ಅಧಿಕಾರಿ/ಸಿಬ್ಬಂದಿಗಳನ್ನು ಒಳಗೊಂಡ ಆನೆ ಕಾರ್ಯಪಡೆಯ ನಿಯೋಜನೆ, ವನ್ಯಪ್ರಾಣಿಗಳಿಗಾಗಿ ಅರಣ್ಯ ಪ್ರದೇಶಗಳ ಒಳಗೆ ನೀರಿನ ಲಭ್ಯತೆ ಹೆಚ್ಚಿಸಲು ಕೆರೆಗಳ ನಿರ್ಮಾಣ ಮುಂತಾದ ಕ್ರಮಗಳ ಕುರಿತೂ ಗಮನಹರಿಸಬೇಕು. ಅರಣ್ಯ ಪ್ರದೇಶಗಳಲ್ಲಿ ಹುಲ್ಲುಗಾವಲು ಸಂರಕ್ಷಣೆ ಅತ್ಯಗತ್ಯವಾಗಿದೆ; ಏಕೆಂದರೆ, ಹೆಚ್ಚಿನ ಅರಣ್ಯ ಪ್ರದೇಶಗಳಲ್ಲಿ ದಟ್ಟವಾಗಿ ಬೆಳೆದ ಲಂಟಾನಾ ಮತ್ತು ಯುಪಟೋರಿಯಂ ಕಳೆಗಳಿಂದಾಗಿ ಹುಲ್ಲಿನ ಬೆಳವಣಿಗೆಗೆ ತೀವ್ರ ಅಡಚಣೆಯಾಗಿ, ಅದರ ಲಭ್ಯತೆ ಗಣನೀಯವಾಗಿ ಕಡಿಮೆಯಾಗಿದೆ. ಇಂಥ ಎಲ್ಲ ಕ್ರಮಗಳನ್ನೂ ಪರಿಣಾಮಕಾರಿಯಾಗಿ ಜಾರಿಗೆ ತರುವತ್ತ ಸರಕಾರ ಮತ್ತು ಅರಣ್ಯ ಇಲಾಖೆ ಕಟಿಬದ್ಧವಾಗಬೇಕು.

ಇಷ್ಟು ಮಾತ್ರವಲ್ಲದೆ, ಆಧುನಿಕ ತಂತ್ರಜ್ಞಾನದ ಒತ್ತಾಸೆಯನ್ನೂ ಪಡೆದುಕೊಳ್ಳಬೇಕಿದೆ. ಆನೆಗಳ ಚಲನವಲನವನ್ನು ಮೊದಲೇ ತಿಳಿದುಕೊಂಡು, ಅವುಗಳ ಹಿಂಡನ್ನು ದೂರ ಓಡಿಸಲು ಸಾಧ್ಯ ಎಂಬುದನ್ನು ದಕ್ಷಿಣ ಆಫ್ರಿಕಾದ ಭೂವಿಜ್ಞಾನಿ ಅಲಿವರ್ ಲ್ಯಾಂಬ್ 2021ರಲ್ಲಿ ತಮ್ಮ ಯಶಸ್ವಿ ಪ್ರಯೋಗದ ಮೂಲಕ ಕಂಡುಕೊಂಡರು. ಉತ್ತರ ಕೆರೊಲಿನಾದ ಕಾಲೇಜೊಂದರಲ್ಲಿ ಭೂವಿಜ್ಞಾನ ವಿಭಾಗದಲ್ಲಿ ದುಡಿಯುತ್ತಿದ್ದ ಲ್ಯಾಂಬ್, 'ಸಕ್ರಿಯ ಜ್ವಾಲಾಮುಖಿಗಳಂಥ ನೈಸರ್ಗಿಕ ವಿದ್ಯಮಾನಗಳನ್ನು ಅಧ್ಯಯನ ಮಾಡಲು ಭೂಕಂಪಶಾಸ್ತ್ರ ಮತ್ತು ಇನ್‌ಫ್ರಾ ಸೌಂಡ್ ಅನ್ನು ಬಳಸಬಹುದು' ಎಂಬುದನ್ನು ತೋರಿಸಿಕೊಟ್ಟರು. ಕಳ್ಳ ಬೇಟೆಗಾರರ ಕಾರಣದಿಂದಾಗಿ ದಕ್ಷಿಣ ಆಫ್ರಿಕಾದ ಈಶಾನ್ಯ ಭಾಗದ ಅಭಯಾರಣ್ಯದಲ್ಲಿ ಬಿಳಿ ಆನೆಗಳ ಸಂತತಿ ನಶಿಸುವ ಹಂತದಲ್ಲಿತ್ತು. ಈ ಆನೆಗಳ ಸಂರಕ್ಷಣೆಗಾಗಿ ಅವರು, ನಿರ್ದಿಷ್ಟ ಸಾಧನಗಳನ್ನು ಅಲ್ಲಲ್ಲಿ ಅಳವಡಿಸುವ ಮೂಲಕ ಆನೆಗಳ ನಡೆ ಬಗ್ಗೆ ಮುನ್ಸೂಚನೆ ಪಡೆಯಬಹುದೇ ಎಂದು ಪ್ರಯೋಗ ನಡೆಸಿದರು. ಅಂದರೆ, ಸುಮಾರು 300 ಮೀಟರ್‌ವರೆಗೆ ಧ್ವನಿಕಂಪನವನ್ನು ಒಯ್ಯಬಲ್ಲ ಮೈಕ್ರೋಫೋನ್ ಉಪಕರಣವನ್ನು ಲ್ಯಾಂಬ್ ಅಲ್ಲಲ್ಲಿ ಅಳವಡಿಸಿದರು. ಆನೆಗಳು ನಡೆದಾಡುವಾಗ ನೆಲದಲ್ಲಿ 110 ಡೆಸಿಬೆಲ್ ಪ್ರಮಾಣದ ಕಂಪನ ಉಂಟಾಗುತ್ತದೆ ಮತ್ತು ಅದು ದೊಡ್ಡದಾಗಿಯೇ ಕೇಳಿಸುತ್ತದೆ. ಹೀಗಾಗಿ ಆನೆಗಳಿಗೆ 'ರೇಡಿಯೋ ಕಾಲರ್' ಅಳವಡಿಸುವ ಅಗತ್ಯವೇ ಇಲ್ಲದೆ, ಅವು ಎಷ್ಟಿವೆ, ಎಲ್ಲಿವೆ ಎಂಬುದನ್ನು ಕುಳಿತಲ್ಲಿಂದಲೇ ತಿಳಿಯುವುದು ಸಾಧ್ಯವಾಯಿತು. ಆನೆಗಳು ಎಲ್ಲಿವೆ ಎಂಬುದು ಗೊತ್ತಾದ ಮೇಲೆ ಅವುಗಳ ರಕ್ಷಣೆಗೂ ಧಾವಿಸಬಹುದು, ಹಿಂಡಿನಿಂದ ಬೇರ್ಪಟ್ಟಪುಂಡಾನೆ ಎಷ್ಟು ದೂರದಲ್ಲಿದೆ ಎಂಬುದನ್ನು ತಿಳಿದುಕೊಂಡು ಅದನ್ನು ಹಿಂಡಿಗೆ ಮರಳಿ ಸೇರಿಸಬಹುದು ಎಂಬುದನ್ನು ಲ್ಯಾಂಬ್ ತೋರಿಸಿಕೊಟ್ಟರು. ಆನೆಗಳ ಹಿಂಡು 165 ಅಡಿ ದೂರವನ್ನು ತಲುಪಿದಾಗ ಅದು ಎಚ್ಚರಿಕೆಯ ಗಂಟೆಯನ್ನು ಬಡಿಯುವ ಮೂಲಕ ಜಾಗೃತಗೊಳಿಸುತ್ತದೆ; ಇದರಿಂದ ಅವುಗಳ ವೇಗವನ್ನು ಸುಲಭವಾಗಿ ಅರಿತು ದೂರಕ್ಕೆ ಓಡಿಸುವುದಾಗಲೀ, ಬೆಳೆ ಸಂರಕ್ಷಣೆ ಮಾಡುವುದಾಗಲೀ ಸಾಧ್ಯವಿದೆ ಎಂಬುದನ್ನು ಲ್ಯಾಂಬ್ ನಿದರ್ಶಿಸಿದರು. ಇಂಥ ಉಪಕರಣಗಳನ್ನು ಸಿದ್ಧಪಡಿಸುವ ಮೊದಲು, ನಿರ್ದಿಷ್ಟ ಪ್ರದೇಶದ ಭೂರಚನಾ ಶಾಸ್ತ್ರ, ಮಣ್ಣಿನ ಸ್ಥಿತಿಗತಿಯ ಅಧ್ಯಯನ ಮುಖ್ಯವಾಗುತ್ತದೆ. ಶಕ್ತಿಶಾಲಿ ಮೈಕ್ರೋಫೋನ್‌ಗಳನ್ನು ಬಳಸುವುದರಿಂದ ಕಿಲೋಮೀಟರ್‌ನಷ್ಟು ವ್ಯಾಪ್ತಿಯಲ್ಲಿ ಆನೆಗಳು ಬರುತ್ತಿರುವುದನ್ನು ಅರಿಯಲು ಸಾಧ್ಯವಾಗುತ್ತದೆ.

ಇಂಥ ಉಪಕ್ರಮಗಳಿಂದ ಆನೆಗಳ ಉಪಟಳ ನಿಲ್ಲುತ್ತದೆ ಎಂದೇನಲ್ಲ. ನಾವಿಂದು ವೀಕೆಂಡ್ ವಿರಾಮಕ್ಕಾಗಿ ಕಾಡಿನ ಮಧ್ಯದಲ್ಲಿ ರೆಸಾರ್ಟ್/ಹೋಮ್‌ಸ್ಟೇಗಳನ್ನು ನಿರ್ಮಿಸುತ್ತಿದ್ದೇವೆ. ಅರಣ್ಯ ಮೀಸಲು ಪ್ರದೇಶ, ಸಂರಕ್ಷಿತ ವಲಯಗಳಲ್ಲಿ ಅಕ್ರಮ ಗಣಿಗಾರಿಕೆ ನಡೆಯುತ್ತಿದೆ. 'ಆನೆ ನಡೆದದ್ದೇ ದಾರಿ' ಎಂಬ ಮಾತೊಂದು ಇರುವಾಗ, ಆನೆಗಳಿಗೆ ಮಾನವನಿರ್ಮಿತ 'ಕಾರಿಡಾರ್'ನ ಅಗತ್ಯವಿಲ್ಲ, ಅವಕ್ಕೆ ಬೇಕಿರುವುದು ಅವುಗಳದ್ದೇ ಆದ ಕಾಡು. ಇದನ್ನು ಪ್ರಜ್ಞಾವಂತ ನಾಗರಿಕರಾದ ನಾವು, ನಮ್ಮ ಆಳುಗರು ಅರಿತುಕೊಂಡರೆ ಸಾಕು...

(ಲೇಖಕರು ಶಿಕ್ಷಕರು)

ಬದಲಾವಣೆಯ ಪರ್ವದಲ್ಲಿ ಬ್ಯಾಂಕಿಂಗ್ ವ್ಯವಸ್ಥೆ

ದುಡ್ಡು-ಕಾಸು
ರಮಾನಂದ ಶರ್ಮಾ

ಬದಲಾವಣೆ ಎಂಬುದು ಬದುಕಿನಲ್ಲಿ ಅನಿವಾರ್ಯ. ಅದು ನಿರಂತರ ಪ್ರಕ್ರಿಯೆ ಕೂಡ. ಜೀವನದ ಪ್ರತಿಯೊಂದು ಸ್ತರದಲ್ಲಿಯೂ ಅದು ಎದ್ದುಕಾಣುತ್ತದೆ. ಅದು 'ಫ್ಯಾಷನ್' ಇದ್ದಂತೆ; ನಿನ್ನೆ ಇದ್ದದ್ದು ಇಂದು ಇರುವುದಿಲ್ಲ, ಇಂದಿನದು ನಾಳೆ ಇರುವುದಿಲ್ಲ. ಬಡ ಬೋರೇಗೌಡನ ಕೃಷಿಯೇ ಇರಲಿ ಅಥವಾ ಕಚೇರಿಗಳ ಚಟುವಟಿಕೆಗಳೇ ಇರಲಿ, ಕಾರ್ಯವೈಖರಿ ಬದಲಾಗುತ್ತಲೇ ಇರುತ್ತದೆ. ಅಂತೆಯೇ, ಬ್ಯಾಂಕುಗಳ ಕಾರ್ಯವೈಖರಿಯಲ್ಲೂ ಅಚ್ಚರಿಯ ಬದಲಾವಣೆಯಾಗಿದ್ದು, ಅದು ಇನ್ನೂ ಹೆಚ್ಚು ಗ್ರಾಹಕ-ಸ್ನೇಹಿಯಾಗಿ ನಿರಂತರವಾಗಿ ಬದಲಾಗುತ್ತಿದೆ. ಹಳೆಯ ತಲೆಮಾರಿನ ಗ್ರಾಹಕರಿಗೆ ಇದರ ಅನುಭವ ಆಗುತ್ತಿದ್ದರೆ, 'ಜೆನ್-ಝೀ' ಪೀಳಿಗೆಯವರಿಗೆ ಇದು ಅಷ್ಟಾಗಿ ಗೊತ್ತಾಗುತ್ತಿಲ್ಲ. ತಮ್ಮ ಬ್ಯಾಂಕ್ ಕೆಲಸಗಳನ್ನು ಸುಗಮವಾಗಿ, ತ್ವರಿತವಾಗಿ ಮತ್ತು ಬಹುತೇಕ ಸಂದರ್ಭದಲ್ಲಿ ಬ್ಯಾಂಕಿಗೆ ಹೋಗದೆ ಮನೆಯಿಂದಲೇ ಅಥವಾ ಕಚೇರಿಯಿಂದಲೇ ಮಾಡಿಕೊಳ್ಳುವ ಗ್ರಾಹಕರಿಗೆ ಈ ಬದಲಾವಣೆಯು ಅರಿವಿಗೆ ಬಂದಿರುತ್ತದೆ. ಹಳೆಯ ತಲೆಮಾರಿನ ಗ್ರಾಹಕರು ಈ ಬದಲಾವಣೆಯನ್ನು ಕಂಡು ಅಚ್ಚರಿಪಟ್ಟಿದ್ದಾರೆ.

ಈ ಬದಲಾವಣೆಯ ಪರ್ವ ಆರಂಭವಾಗಿದ್ದು 90ರ ದಶಕದಲ್ಲಿ ಆದ ಬ್ಯಾಂಕ್ ವ್ಯವಹಾರದ ಗಣಕೀಕರಣದ ಘಟ್ಟದಿಂದ. ಅಲ್ಲಿಯವರೆಗೂ, ಬ್ಯಾಂಕಿನಲ್ಲಿ ಮಾಡಲಾಗುವ ವ್ಯವಹಾರಗಳನ್ನು ಲೆಡ್ಜರ್ ಪುಸ್ತಕಗಳಲ್ಲಿ ನಮೂದಿಸಲಾಗುತ್ತಿತ್ತು, ಗ್ರಾಹಕರ ಪಾಸ್ ಬುಕ್ ಅನ್ನು ಕೈಯಲ್ಲಿ ಬರೆದುಕೊಡಲಾಗುತ್ತಿತ್ತು. ಆ ಬರಹವು ಓದಲು ಕಷ್ಟವೆಂದೋ, ನಮೂದಿಸಿದ ವಿವರಗಳು ಅಪೂರ್ಣವಾಗಿವೆಯೆಂದೋ ಗ್ರಾಹಕರು ಗೊಣಗುವುದು ಸಾಮಾನ್ಯವಾಗಿತ್ತು. ಆದರೆ ಇಂದು ಪಾಸ್‌ಬುಕ್‌ಗಳನ್ನು ಗಣಕಯಂತ್ರದಲ್ಲಿ ಕ್ಷಣಮಾತ್ರದಲ್ಲಿ ಮುದ್ರಿಸಿ ಕೊಡಲಾಗುತ್ತಿದೆ, ಅಲ್ಲಿ ಮೂಡುವ ಅಕ್ಷರಗಳನ್ನು ಕಂಡು ಖುಷಿಯಾಗುತ್ತದೆ. ಬ್ಯಾಂಕಿನ ಸಿಬ್ಬಂದಿಗಾಗಿ ಕಾಯದೆ, ಕೌಂಟರ್‌ನಲ್ಲಿ ಇರಿಸಿದ ಯಂತ್ರದಲ್ಲಿ ಗ್ರಾಹಕರು ಸ್ವತಃ ಇದನ್ನು ಮುದ್ರಿಸಿಕೊಳ್ಳಬಹುದಾಗಿದೆ. ಖಾತೆಗೆ ಹಣವನ್ನು ಜಮಾಮಾಡಲು ಮೊದಲಿನಂತೆ ಕ್ಯಾಷ್ ಕೌಂಟರ್ ಎದುರು ಸರದಿಯಲ್ಲಿ ನಿಲ್ಲಬೇಕಿಲ್ಲ, 'ಕ್ಯಾಷ್ ಡೆಪಾಸಿಟ್ ಮಷಿನ್' ಮೂಲಕ ಅದನ್ನು ಕೈಗೊಳ್ಳಬಹುದು. ಹಣ ಬೇಕಿದ್ದರೆ ಬ್ಯಾಂಕಿನ ಶಾಖೆಗೇ ದೌಡಾಯಿಸಬೇಕಿಲ್ಲ, ಮನೆ/ಕಚೇರಿಯ ಸನಿಹದ ಎಟಿಎಂನಲ್ಲಿ ಡೆಬಿಟ್ ಕಾರ್ಡ್ ಬಳಸಿ ಪಡೆಯಬಹುದು. ಮತ್ತೊಬ್ಬರಿಗೆ ಹಣವನ್ನು ರವಾನಿಸಲು ಮುಂಚೆ ಮೇಲ್ ಟ್ರಾನ್ಸ್‌ಫರ್, ಡ್ರಾಫ್ಟ್ ಅಥವಾ ಟೆಲಿಗ್ರಫಿಕ್ ಟ್ರಾನ್ಸ್‌ಫರ್ ಅನ್ನು ನೆಚ್ಚಬೇಕಿತ್ತು, ಇದು ಒಂದಿಷ್ಟು ಸಮಯವನ್ನು ತೆಗೆದುಕೊಳ್ಳುತ್ತಿತ್ತು. ಆದರೀಗ NEFT-RTGS ವ್ಯವಸ್ಥೆಯ ಮೂಲಕ ಕ್ಷಣಮಾತ್ರದಲ್ಲಿ ಒಂದು ಸ್ಥಳದಿಂದ ಇನ್ನೊಂದು ಸ್ಥಳಕ್ಕೆ, ಬೇರೆ ಬ್ಯಾಂಕಿನಲ್ಲಿರುವ ಖಾತೆಗಳಿಗೆ ಕೂಡ ಹಣವನ್ನು ರವಾನಿಸಬಹುದಾಗಿದೆ. ಬ್ಯಾಂಕಿಂಗ್ ವ್ಯವಹಾರಕ್ಕೆಂದು ಗ್ರಾಹಕರು ತಮ್ಮ ಖಾತೆಯಿರುವ ಶಾಖೆಗೇ ಹೋಗಬೇಕು ಎಂದೇನಿಲ್ಲ, 'ಕೋರ್ ಬ್ಯಾಂಕಿಂಗ್' ವ್ಯವಸ್ಥೆಯಡಿ ಬಹುತೇಕ ವ್ಯವಹಾರಗಳನ್ನು ಅನ್ಯ ಶಾಖೆಗಳಿಂದಲೂ ಮಾಡಬಹುದು. ಅಂತೆಯೇ, ಶಾಖೆಗೆ ಭೇಟಿನೀಡುವ ಹಂಗಿಲ್ಲದೆ ಟೆಲಿಫೋನ್, ಮೊಬೈಲ್ ಮತ್ತು ಇಂಟರ್‌ನೆಟ್ ಮೂಲಕ ಬಹುತೇಕ ಬ್ಯಾಂಕಿಂಗ್ ವ್ಯವಹಾರಗಳನ್ನು ಮುಗಿಸಿಕೊಳ್ಳಬಹುದಾಗಿದೆ.

ನಿಶ್ಚಿತ ಅವಧಿ ಠೇವಣಿ ಅಥವಾ ಉಳಿತಾಯ ಖಾತೆಗಳನ್ನು ಗ್ರಾಹಕರು ಸ್ವತಃ ತೆರೆಯಬಹುದು, ಡಿಪಾಸಿಟ್‌ಗಳ ರಸೀದಿಯನ್ನೂ ಮುದ್ರಿಸಿಕೊಳ್ಳಬಹುದು, ಕಸ್ಟಮರ್ ಕೇರ್ ಫೋನ್ ನಂಬರ್ ನೆರವಿನಿಂದ ಅಗತ್ಯ ಮಾಹಿತಿಯನ್ನು ಪಡೆಯಬಹುದು. ಇವಕ್ಕಾಗಿ ಬ್ಯಾಂಕಿಗೆ ಭೇಟಿನೀಡುವ ಅಗತ್ಯವಿಲ್ಲ. ಚೆಕ್‌ಬುಕ್ ಬೇಕಿದ್ದರೆ ಮೊಬೈಲ್/ನೆಟ್ ಬ್ಯಾಂಕಿಂಗ್/ಎಟಿಎಂ ಮೂಲಕ ಬೇಡಿಕೆಯನ್ನು ನೋಂದಾಯಿಸಿದರೆ, ಗ್ರಾಹಕರ ಮನೆಗೇ ಚೆಕ್‌ಬುಕ್ ಬರುತ್ತದೆ. ಮತ್ತೊಬ್ಬರು ನೀಡಿದ ಚೆಕ್ ಅನ್ನು, ಬ್ಯಾಂಕ್‌ನಲ್ಲಿಟ್ಟಿರುವ ಕಲೆಕ್ಷನ್ ಬಾಕ್ಸ್‌ಗೆ ಹಾಕಿದರೆ ಸಾಕು, ಬ್ಯಾಂಕಿನವರು ಅದನ್ನು ಸಂಬಂಧಪಟ್ಟ ಬ್ಯಾಂಕಿಗೆ ಕಳಿಸಿ ನಿರ್ದಿಷ್ಟ ಅವಧಿಯೊಳಗೆ ಗ್ರಾಹಕರ ಖಾತೆಗೆ ಮೊತ್ತವನ್ನು ಜಮಾ ಮಾಡುತ್ತಾರೆ. ಒಂದೊಮ್ಮೆ ಚೆಕ್ ಬೌನ್ಸ್ ಆದರೆ, 'ರಿಟರ್ನ್ ಮೆಮೊ' (ಚೆಕ್ ರಿಟರ್ನ್ ಆದ ಕಾರಣವನ್ನು ನಮೂದಿಸಿ) ಸಂಗಡ ಚೆಕ್ ನಿಮ್ಮ ಕೈಗೆ ಸಿಗುತ್ತದೆ.

ಮೊದಲೆಲ್ಲಾ ಬ್ಯಾಂಕುಗಳು ಹಳ್ಳಿಯ ಸಿನಿಮಾ ಟೆಂಟ್‌ನಷ್ಟು ದೊಡ್ಡದಿರುತ್ತಿದ್ದವು, ಶಾಖೆಯಲ್ಲಿ ಸಿಬ್ಬಂದಿಗಳು ಗಿಜಿಗುಟ್ಟುತ್ತಿದ್ದರು. ಈಗ ಸಾಮಾನ್ಯವಾಗಿ 7-8 ಸಿಬ್ಬಂದಿ ಇರುತ್ತಾರೆ. ನಗರ ಮತ್ತು ಪಟ್ಟಣಗಳಿಗಷ್ಟೇ ಸೀಮಿತವಾಗಿದ್ದ ಬ್ಯಾಂಕುಗಳು ಇತ್ತೀಚಿನ ವರ್ಷಗಳಲ್ಲಿ, ಕನಿಷ್ಠ ನಾಗರಿಕ ಸೌಲಭ್ಯಗಳೂ ಇಲ್ಲದ ಹಳ್ಳಿಗಳಲ್ಲೂ ತಮ್ಮ ಬೋರ್ಡ್ ಹಾಕಿಕೊಂಡಿವೆ. 'ಕೃತಕ ಬುದ್ಧಿಮತ್ತೆ' ಎಂಬ ಮಾಯಾವಿಯು ಬ್ಯಾಂಕ್ ಆವರಣವನ್ನು ಇನ್ನೂ ಅಷ್ಟಾಗಿ ಪ್ರವೇಶಿಸಿಲ್ಲ. ಆದರೆ, 'ಈಗಲೇ ಹೀಗಾದರೆ, ಕೃತಕ ಬುದ್ಧಿಮತ್ತೆಯು ಬ್ಯಾಂಕುಗಳನ್ನು ಪ್ರವೇಶಿಸಿದಾಗ ಹೇಗೆ ಆಗಬಹುದು' ಎಂಬ ಎಣಿಕೆಯಲ್ಲಿ ಗ್ರಾಹಕರು ವ್ಯಸ್ತರಾಗಿದ್ದಾರೆ!

ಒಟ್ಟಾರೆ ಹೇಳುವುದಾದರೆ, ಬದಲಾದ ಪರಿಸ್ಥಿತಿಗೆ ಅನುಗುಣವಾಗಿ ಬ್ಯಾಂಕಿಂಗ್ ಉದ್ಯಮವು ಆಧುನಿಕತೆಯನ್ನು ಅಳವಡಿಸಿಕೊಂಡು, ತಂತ್ರಜ್ಞಾನವನ್ನು ಗರಿಷ್ಠವಾಗಿ ಬಳಸಿಕೊಂಡು, ಇನ್ನೂ ಹೆಚ್ಚು 'ಗ್ರಾಹಕ-ಸ್ನೇಹಿ' ಆಗಿರುವುದು ಶ್ಲಾಘನೀಯ ಬೆಳವಣಿಗೆ. ಬ್ಯಾಂಕುಗಳಲ್ಲಿನ ಗಣಕೀಕರಣ ಮತ್ತು ಡಿಜಿಟಲೀಕರಣವನ್ನು ನೋಡಿ ಒಂದು ಕಾಲಕ್ಕೆ 'ಹಳ್ಳಿಯೂರಿಗೆ ಕೊಳ್ಳಿದೀಪ ಸಾಕು' ಎಂದು ಉದ್ಗರಿಸಿದವರೂ ಉಂಟು. ಅಂಥವರು ಕೂಡ ಈ ಬೆಳವಣಿಗೆಯನ್ನು ಸ್ವಾಗತಿಸಿದ್ದಾರೆ. ತೊಂಬತ್ತರ ದಶಕದಲ್ಲಿ ಬ್ಯಾಂಕುಗಳಲ್ಲಿ ಗಣಕೀಕರಣ ವ್ಯವಸ್ಥೆಗೆ ಮುಂದಾದಾಗ ಸಿಬ್ಬಂದಿಗಳು ಭಾರಿ ವಿರೋಧವನ್ನು ವ್ಯಕ್ತಪಡಿಸಿದ್ದುಂಟು ಮತ್ತು ಇದರಿಂದಾಗಿ ಗಣಕೀಕರಣ ಪ್ರಕ್ರಿಯೆಯಲ್ಲಿ ಕೊಂಚ ವಿಳಂಬವಾಗಿದ್ದುಂಟು.

ಬದುಕು ಹಾಗೆಯೇ; ಅಜ್ಜನೆಟ್ಟ ಆಲದ ಮರಕ್ಕೇ ಬಹಳ ಕಾಲದವರೆಗೆ ನೇತುಹಾಕಿಕೊಂಡಿರಲು ಸಾಧ್ಯವಿಲ್ಲ, ಏಕೆಂದರೆ ಬದಲಾವಣೆಗೆ ಹೊಂದಿಕೊಳ್ಳುವುದು ಅನಿವಾರ್ಯ. ಮುಂದಿನ ದಿನಗಳಲ್ಲಿ 'ಶಾಖೆ ರಹಿತ ಬ್ಯಾಂಕಿಂಗ್ ವ್ಯವಸ್ಥೆ ಬರುತ್ತದೆಯೇನೋ?' ಎಂಬ ಮಾತು ಕೇಳಿಬರುತ್ತಿದೆ. 'ಫೋನ್‌ಪೇ' ಮತ್ತು 'ಗೂಗಲ್ ಪೇ' ವ್ಯವಸ್ಥೆಗಳು ಎಲ್ಲೋ ಒಂದು ಕಡೆ ಕಚೇರಿ ಇರಿಸಿಕೊಂಡು, ಶಾಖೆಗಳ ಜಾಲವಿಲ್ಲದೆ ಕೋಟ್ಯಂತರ ಮೊತ್ತದ ವಹಿವಾಟು/ವ್ಯವಹಾರವನ್ನು ನಡೆಸುತ್ತಿರಬೇಕಾದರೆ, ಬ್ಯಾಂಕಿಂಗ್ ವಲಯವೂ ಈ ನಿಟ್ಟಿನಲ್ಲಿ ಚಿಂತನೆ ನಡೆಸಿದರೆ ಅದರಲ್ಲಿ ಅಚ್ಚರಿಯೇನೂ ಇಲ್ಲ. ಒಂದೊಮ್ಮೆ ಅದೂ ಕೈಗೂಡಿದಲ್ಲಿ, ಗ್ರಾಹಕರಾದ ನಾವು ಅಂಥ ಬೆಳವಣಿಗೆಗೂ, ಬದಲಾವಣೆಗೂ ಸಜ್ಜಾಗಿರಬೇಕಾಗುತ್ತದೆ...

(ಲೇಖಕರು ರಾಜಕೀಯ ಮತ್ತು ಆರ್ಥಿಕ ವಿಶ್ಲೇಷಕರು)

ಅಚ್ಚುಕಟ್ಟು ಪ್ರದೇಶ
RNI: KARKAN/2016/67914
VISHVAVANI, Printed & Published by: VISHWESHWAR BHAT, On behalf of Vishwakshara Media Private Ltd., No.1687, Nisarga Serenity, Complex Road, Near Raghavendra Swamy Temple, BEML Layout, 5th Stage, Rajarajeshwarinagar, Bangalore.560098. PH: 6362393988/6362393942
Printed MNS Printers PVT.Ltd,345/4,Bhatrahalli,Near KR Puram RTO, Old Madras Road,Bengalore 560049
Editor-in Chief : Vishweshwar Bhat. ಪ್ರಧಾನ ಸಂಪಾದಕ: ವಿಶ್ವೇಶ್ವರ ಭಟ್
CopyRight: Vishwakshara Media Private Ltd. All rights reserved. Reproduction in any manner electronic or otherwise, in whole or in part, without prior written permission is prohibited.
ನಮ್ಮ ಆವೃತ್ತಿಗಳು: ಬೆಂಗಳೂರು, ಹುಬ್ಬಳ್ಳಿ ಮಂಗಳೂರು, ಬೆಳಗಾವಿ ಕಲಬುರಗಿ, ದಾವಣಗೆರೆ
Vol:11, Issue: 41

ಸಮಾಚಾರ ಸಣ್ಣದಲ್ಲ

ಕುಟುಂಬಕ್ಕೆ ₹ 10,000: ಎಐಎಡಿಎಂಕೆ ಆಮಿಷ

ಚೆನ್ನೈ: ತಮಿಳುನಾಡು ವಿಧಾನಸಭೆ ಚುನಾವಣೆ ಸಮೀಪಿಸುತ್ತಿದ್ದು, ರಾಜಕೀಯ ಪಕ್ಷಗಳು ಮತದಾರರನ್ನು ಆಕರ್ಷಿಸಲು ಜನಪ್ರಿಯ ಉಚಿತ ಕೊಡುಗೆಗಳನ್ನು ಘೋಷಿಸುವುದನ್ನು ಆರಂಭಿಸಿವೆ. ಡಿಎಂಕೆ ಪಕ್ಷದ ಬಳಿಕ ಈಗ ಎಐಎಡಿಎಂಕೆ ಪಕ್ಷವೂ ಮತದಾರರಿಗೆ ಆಮಿಷ ಒಡ್ಡಲಾರಂಭಿಸಿದೆ. ತಮ್ಮ ಪಕ್ಷ ಆಡಳಿತಕ್ಕೆ ಬಂದರೆ ಪ್ರತಿ ಕುಟುಂಬದ ಬ್ಯಾಂಕ್ ಖಾತೆಗೆ 10 ಸಾವಿರ ರು. ಜಮಾ ಮಾಡಿಸಲಾಗುವುದು ಎಂದು ಎಐಎಡಿಎಂಕೆ ಪಕ್ಷದ ಪ್ರಧಾನ ಕಾರ್ಯದರ್ಶಿ ಎಡಪ್ಪಾಡಿ ಕೆ ಪಳನಿಸ್ವಾಮಿ ಮಂಗಳವಾರ ಘೋಷಿಸಿದ್ದಾರೆ. ಡಿಎಂಕೆ ಸರಕಾರದ ಹಲವು ತೆರಿಗೆಗಳಿಂದಾಗಿ ಜನರ ಜೀವನ ವೆಚ್ಚ ಹೆಚ್ಚುತ್ತಿದ್ದು, ಅದನ್ನು ಸರಿದೂಗಿಸಲು ಪ್ರತಿ ಕುಟುಂಬಕ್ಕೆ ಒಂದು ಬಾರಿ 10,000 ರು. ನಗದು ನೆರವು ನೀಡಲಾಗುವುದು ಎಂದಿದ್ದಾರೆ. ಇದೊಂದೇ ಅಲ್ಲದೇ ಅವರು ಪ್ರಮುಖ ಐದು ಭರವಸೆಗಳನ್ನು ನೀಡಿದ್ದಾರೆ. ಪಳನಿಸ್ವಾಮಿ ಈ ಹಿಂದೆಯೇ 2 ಬಾರಿ ಒಟ್ಟು 10 ಜನಪ್ರಿಯ ಭರವಸೆಗಳನ್ನು ಘೋಷಿಸಿದ್ದರು. ಎಐಎಡಿಎಂಕೆ ಅಧಿಕಾರಕ್ಕೆ ಬಂದರೆ ಬಿಪಿಎಲ್ ಕುಟುಂಬದ ಯಜಮಾನಿಗೆ ಮಾಸಿಕ ಆರ್ಥಿಕ ನೆರವನ್ನು 2,000 ರು.ಗೆ ಹೆಚ್ಚಿಸುವುದಾಗಿ ಭರವಸೆ ನೀಡಿದ್ದಾರೆ.

14 ವರ್ಷದ ಬಾಲೆಗೆ ಉಚಿತ ಎಚ್ಪಿವಿ ಲಸಿಕೆ

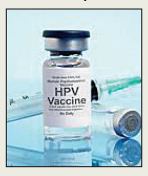

ದೆಹಲಿ: ಭಾರತದಲ್ಲಿ ಮಹಿಳೆಯರಿಗೆ ಗರ್ಭಕಂಠದ ಕ್ಯಾನ್ಸರ್ ಕಾಣಿಸಿಕೊಳ್ಳುವುದು ಹೆಚ್ಚುತ್ತಿದೆ. ಈ ಮಾರಕ ಕಾಯಿಲೆಯನ್ನು ತಡೆಯುವ ಸಲುವಾಗಿ 14 ವರ್ಷ ಮತ್ತು ಹೆಚ್ಚಿನ ಪ್ರಾಯದ ಬಾಲಕಿಯರಿಗೆ ಉಚಿತವಾಗಿ 'ಎಚ್‌ಪಿವಿ' ಲಸಿಕೆ ನೀಡಲಾಗುವುದು. ಇದು ಗರ್ಭಕಂಠ ಕ್ಯಾನ್ಸರ್ ಬರುವುದನ್ನು ತಡೆಯುವ ಅತ್ಯಂತ ಪರಿಣಾಮಕಾರಿ ಲಸಿಕೆಯಾಗಿದೆ ಎಂದು ಕೇಂದ್ರ ಸರಕಾರ ಹೇಳಿದೆ. ಈ ಉಚಿತ ಲಸಿಕೆ ಯೋಜನೆ ಸೆಪ್ಟೆಂಬರ್‌ನಲ್ಲಿ ರಾಷ್ಟ್ರವ್ಯಾಪಿ ಜಾರಿಗೆ ಬರಲಿದೆ. 'ಹ್ಯೂಮನ್ ಪ್ಯಾಪಿಲೋಮ ವೈರಸ್'(ಎಚ್‌ಪಿವಿ) ಲಸಿಕೆ ಅಭಿಯಾನದಲ್ಲಿ 14 ವರ್ಷವಾದ ಎಲ್ಲಾ ಬಾಲಕಿಯರಿಗೂ ಲಸಿಕೆಯನ್ನು ಉಚಿತವಾಗಿ ನೀಡಲಾಗುವುದು. ಈ ಯೋಜನೆಯನ್ನು ಕೇಂದ್ರದ ಆರೋಗ್ಯ ಮತ್ತು ಕುಟುಂಬ ಕಲ್ಯಾಣ ಇಲಾಖೆ ಹಾಗೂ ಮಕ್ಕಳು-ಮಹಿಳೆಯರ ಅಭಿವೃದ್ಧಿ ಇಲಾಖೆ ಜಂಟಿಯಾಗಿ ನಿರ್ವಹಿಸಲಿವೆ. ಬಾಲಕಿಯರಿಗೆ ಈಗ ನೀಡುವ ಒಂದು ಡೋಸ್ ಲಸಿಕೆ ಅವರ ಬೆಳೆದು ದೊಡ್ಡವರಾದ ಬಳಿಕವೂ ಬಲವಾದ ರಕ್ಷಣೆ ನೀಡುತ್ತದೆ ಎಂದು ಜಾಗತಿಕ ಮತ್ತು ಭಾರತೀಯ ವೈಜ್ಞಾನಿಕ ಪುರಾವೆಗಳು ದೃಢಪಡಿಸಿವೆ ಎಂದು ಅಧಿಕೃತ ಮೂಲಗಳು ತಿಳಿಸಿವೆ.

ಅಮೆರಿಕ ಹಿಮಪಾತ: ಕೆಲವೆಡೆ ತುರ್ತುಸ್ಥಿತಿ

ನ್ಯೂಯಾರ್ಕ್: ಅಮೆರಿಕದಲ್ಲಿ ಕೆಲ ದಿನಗಳಿಂದ ಭಾರಿ ಹಿಮಪಾತವಾಗುತ್ತಿದ್ದು, ಈಶಾನ್ಯ ಅಮೆರಿಕ ಭಾಗದ ಮೇರಿಲ್ಯಾಂಡ್‌ನಿಂದ ಮೈನೆವರೆಗೆ ಭಾರಿ ಹಿಮ ಬಿರುಗಾಳಿ ಅಪ್ಪಳಿಸುತ್ತಿದೆ. ಪರಿಣಾಮ ಸಾರಿಗೆ ಸಂಚಾರ ಸೇವೆ ಸ್ಥಗಿತಗೊಳಿಸಲಾಗಿದೆ. ಭಾನುವಾರ-ಸೋಮವಾರ 5,600ಕ್ಕೂ ಹೆಚ್ಚು ವಿಮಾನಗಳ ಹಾರಾಟ ರದ್ದಾಗಿದೆ. 2,500 ವಿಮಾನಗಳ ಹಾರಾಟದಲ್ಲಿ ವಿಳಂಬವಾಗಿದೆ. ಮಂಗಳವಾರಕ್ಕೆ ನಿಗದಿಯಾಗಿದ್ದ 2,000 ವಿಮಾನಗಳ ಹಾರಾಟವನ್ನೂ ರದ್ದುಗೊಳಿಸಲಾಗಿದೆ. ಶಾಲೆಗಳಿಗೂ ರಜೆ ಘೋಷಿಸಲಾಗಿದೆ. ವ್ಯಾಪಾರ-ವಹಿವಾಟಿಗೆ ಅಡ್ಡಿಯುಂಟಾಗಿದೆ. ಜನಜೀವನ ಅಸ್ತವ್ಯಸ್ತವಾಗಿದೆ. ಕಳೆದೊಂದು ದಶಕದಲ್ಲಿ ಇಂಥ ಪ್ರಬಲ ಚಂಡಮಾರುತ ಕಾಣಿಸಿಕೊಂಡಿರಲಿಲ್ಲ ಎಂದು ಹವಾಮಾನ ತಜ್ಞರು ವಿಶ್ಲೇಷಿಸಿದ್ದಾರೆ. ಮಹಾನಗರದ ಈಶಾನ್ಯದ ಕೆಲವೆಡೆ 2 ಅಡಿಗಳಷ್ಟು ಹಿಮ ಸುರಿದಿದೆ. ವಿದ್ಯುತ್ ವ್ಯತ್ಯಯವಾಗಿದೆ. ಆ ಭಾಗಗಳಲ್ಲಿ ಸ್ಥಳೀಯವಾಗಿ ತುರ್ತು ಪರಿಸ್ಥಿತಿ ಘೋಷಿಸಲಾಗಿದೆ.

ಸುಂಕ: ಟ್ರಂಪ್ ಆಡಳಿತ ವಿರುದ್ಧ ಫೆಡೆಕ್ಸ್ ದಾವೆ

ವಾಷಿಂಗ್ಟನ್: ಅಮೆರಿಕ ಅಧ್ಯಕ್ಷ ಡೊನಾಲ್ಡ್ ಟ್ರಂಪ್ ಸರಕಾರ ವಿವಿಧ ದೇಶಗಳ ಆಮದು ಸರಕುಗಳ ಮೇಲೆ ಮನಸೋಇಚ್ಛೆ ಪ್ರತಿಸುಂಕ ಮತ್ತು ದಂಡ ಸುಂಕ ವಿಧಿಸಿರುವ ಕ್ರಮವನ್ನು ಸುಪ್ರೀಂ ಕೋರ್ಟ್ ರದ್ದುಗೊಳಿಸಿದ ಬಳಿಕ ಜಾಗತಿಕ ಮಟ್ಟದ ಸರಕು ಸಾಗಣೆ-ಕೊರಿಯರ್ ಸಂಸ್ಥೆ ಫೆಡೆಕ್ಸ್ ಈಗ ಪರಿಹಾರ ಕೋರಿ ಟ್ರಂಪ್ ಸರಕಾರದ ವಿರುದ್ಧವೇ ಮೊಕದ್ದಮೆ ಹೂಡಿದೆ. ಈವರೆಗೆ ಟ್ರಂಪ್ ಸರಕಾರ ಮನಸೋಇಚ್ಛೆ ಸುಂಕ ವಿಧಿಸಿದ ಅಪಾರ ಪ್ರಮಾಣದಲ್ಲಿ ತೆರಿಗೆ ಸಂಗ್ರಹಿಸಿದ್ದು, ಅದರಿಂದ ಸಂಸ್ಥೆಗೆ ಭಾರೀ ನಷ್ಟವಾಗಿದೆ. ಅಲ್ಲದೇ, ಈಗ ಅಮೆರಿಕ ಸರಕಾರದ ಕ್ರಮವನ್ನು ಸುಪ್ರೀಂ ಕೋರ್ಟ್ ರದ್ದುಗೊಳಿಸಿರುವುದರಿಂದ ಫೆಡೆಕ್ಸ್‌ನಿಂದ ಈವರೆಗೆ ಅಮೆರಿಕ ಸರಕಾರ ಸಂಗ್ರಹಿಸಿರುವ 17500 ಕೋಟಿ ಡಾಲರ್‌ಗಳಷ್ಟು ಸುಂಕವನ್ನು ಮರಳಿಸಬೇಕು ಎಂದು ದಾವೆ ಹೂಡಿದೆ.

{ಮಮತಾ ಬ್ಯಾನರ್ಜಿ} ಪ.ಬಂಗಾಳ ಸಿಎಂ

ಬಿಜೆಪಿ-ಸಿಪಿಐ(ಎಂ) ಮಧ್ಯೆ ಒಳಗೊಳಗೇ ಮೈತ್ರಿಯಾಗಿದೆ. ಹಾಗಾಗೇ ಬಿಜೆಪಿ ನೇತೃತ್ವದ ಕೇಂದ್ರ ಸರಕಾರ ಕೇರಳದ ಎಲ್‌ಡಿಎಫ್ ಸರಕಾರದ ಕೋರಿಕೆಯನ್ನು ಥಟ್ಟನೆ ಈಡೇರಿಸಿ ರಾಜ್ಯದ ಹೆಸರನ್ನು 'ಕೇರಳಂ' ಮಾಡಲು ಅನುಮೋದಿಸಿದೆ. ಆದರೆ, ಪಶ್ಚಿಮ ಬಂಗಾಳ ಹೆಸರನ್ನು 'ಬಂಗಾಳ' ಎಂದು ಬದಲಿಸಲು ಪ್ರಸ್ತಾವನೆ ಸಲ್ಲಿಸಿದ್ದರೂ ಕಡೆಗಣಿಸಲಾಗಿದೆ.

ಎಐ ಶೃಂಗದಲ್ಲಿ ಯುವ ಕಾಂಗ್ರೆಸ್ ಅರೆಬೆತ್ತಲೆ ಪ್ರತಿಭಟನೆ ಹಿನ್ನೆಲೆ | ಬಂಧಿತರ ಸಂಖ್ಯೆ 10ಕ್ಕೆ ಏರಿಕೆ: ಉದಯ ಬಾನು 4 ದಿನ ಕಸ್ಟಡಿಗೆ

ಕೇಂದ್ರ ಸರಕಾರದ ಸರ್ವಾಧಿಕಾರಿ ಧೋರಣೆ: ರಾಹುಲ್ ವಾಗ್ದಾಳಿ | ವಿಶ್ವಮಟ್ಟದಲ್ಲಿ ದೇಶಕ್ಕೆ ಅಪಮಾನ ರಾಹುಲ್ ಸಂಚು: ಬಿಜೆಪಿ

ಯುವ ಕಾಂಗ್ರೆಸ್ ಅಧ್ಯಕ್ಷ ಉದಯ ಭಾನು ಬಂಧನ

ದೆಹಲಿ: ದೆಹಲಿಯ ಭಾರತ್ ಮಂಟಪಂ ನಲ್ಲಿ ಕಳೆದ ವಾರ ಆಯೋಜಿತವಾಗಿದ್ದ 5 ದಿನಗಳ ಜಾಗತಿಕ ಮಟ್ಟದ 'ಎಐ ಇಂಪ್ಯಾಕ್ಟ್ ಶೃಂಗ ಸಭೆ-2026'ರಲ್ಲಿ ಕಡೆಯ ದಿನವಾದ ಶುಕ್ರವಾರ(ಫೆ.20) ಯುವ ಕಾಂಗ್ರೆಸ್‌ನ ಮಾಜಿ ಪದಾಧಿಕಾರಿ ಗಳು ಸೇರಿ 11 ಮಂದಿ ಅಂಗಿ ಕಳಚಿ ಅರೆ ಬೆತ್ತಲೆಯಾಗಿ 'ಶೃಂಗಸಭೆ'ಯ ವೇದಿಕೆ ಯಲ್ಲಿ ಪ್ರತಿಭಟನೆ ನಡೆಸಿದ್ದ ಹಿನ್ನೆಲೆ ಪ್ರತಿಭ ಟನಾಕಾರರ ವಿರುದ್ಧ ದೆಹಲಿ ಪೊಲೀಸರು ಭಾರತೀಯ ನ್ಯಾಯ ಸಂಹಿತಾದ ವಿವಿಧ ಕಲಂಗಳಡಿ ಗಂಭೀರ ಅಪರಾಧ ಪ್ರಕರಣ ದಾಖಲಿಸಿದ್ದು, ಈವರೆಗೆ 10 ಮಂದಿ ಯನ್ನು ಬಂಧಿಸಿದ್ದಾರೆ.

ವಿಶ್ವ ಮಟ್ಟದಲ್ಲಿ ದೇಶದ ಮಾನ ಹರಾಜು ಹಾಕುವ ದೊಡ್ಡ ಸಂಚಿನ ಹಿಂದಿನ ಪ್ರಮುಖ ಸೂತ್ರಧಾರ ಎಂದು ಆರೋಪಿಸಿ ಭಾರತೀಯ ಯುವ ಕಾಂಗ್ರೆಸ್‌ನ ರಾಷ್ಟ್ರೀಯ ಅಧ್ಯಕ್ಷ ಉದಯ್ ಭಾನು ಚಿಬ್ ಅವರನ್ನು ದೆಹಲಿ ಪೊಲೀಸರ ವಿಶೇಷ ತಂಡ ಮಂಗಳವಾರ ಬೆಳಗ್ಗೆ ಬಂಧಿಸಿದೆ.

'ಎಐ ಇಂಪ್ಯಾಕ್ಟ್ ಶೃಂಗಸಭೆ'ಯಲ್ಲಿ ಅರೆಬೆತ್ತಲೆ ಪ್ರತಿಭಟನೆ ಮಾಡುವ ಮೂಲಕ ಜಾಗತಿಕ ಮಟ್ಟದಲ್ಲಿ ಭಾರತದ ಮಾನವನ್ನು ಹರಾಜು ಹಾಕುವುದೇ ಪ್ರತಿಭಟನಾಕಾರರ ದುರುದ್ದೇಶವಾಗಿತ್ತು. ಈ ಪ್ರತಿಭಟನೆ ಹಠಾತ್ತನೆ ನಡೆದದ್ದಲ್ಲ, ದೊಡ್ಡ ಮಟ್ಟದಲ್ಲಿ ನಡೆದ ಸಂಚಾಗಿತ್ತು. ಈ ಸಂಚಿನ ಮಾಸ್ಟರ್ ಮೈಂಡ್ ಯುವ ಕಾಂಗ್ರೆಸ್ ಅಧ್ಯಕ್ಷ ಉದಯ್ ಭಾನು ಚಿಬ್ ಎಂದು ಪೊಲೀಸರು ನೇರ ಆರೋಪ ಮಾಡಿದ್ದಾರೆ. ಇದಕ್ಕೂ ಮೊದಲೇ ಬಂಧಿತರಾಗಿರುವ 9 ಮಂದಿ ಮಧ್ಯಪ್ರದೇಶ, ಉತ್ತರ ಪ್ರದೇಶ ಘಟಕಗಳ ಯುವ ಕಾಂಗ್ರೆಸ್‌ನ ಮಾಜಿ ಪದಾಧಿಕಾರಿಗಳು. ಸದ್ಯ 5 ದಿನಗಳ ಪೊಲೀಸ್ ಕಸ್ಟಡಿಯಲ್ಲಿ ನಡೆಯುತ್ತಿರುವ ವಿಚಾರಣೆ ವೇಳೆ ಆರೋಪಿಗಳು ನೀಡಿದ ಮಾಹಿತಿ ಆಧರಿಸಿಯೇ ಯುವ ಕಾಂಗ್ರೆಸ್ ಅಧ್ಯಕ್ಷ ಉದಯ್ ಭಾನು ಚಿಬ್ ಪ್ರತಿಭಟನೆ ಸಂಚಿನ ಮುಖ್ಯ ಸೂತ್ರಧಾರ ಎಂಬುದು ತಿಳಿದುಬಂದಿತು. ಆ ನಂತರವೇ ಅವರನ್ನು ಮಂಗಳವಾರ ಬೆಳಗ್ಗೆ ಬಂಧಿಸಲಾಯಿತು.

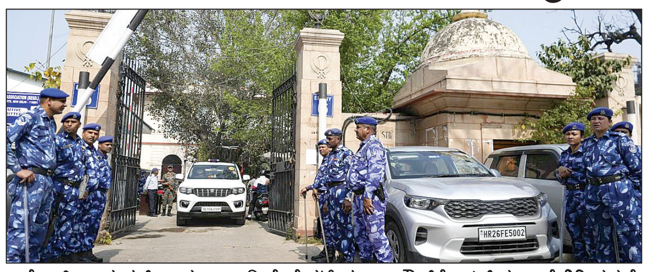

ಆರೋಪಿ ಉದಯ್ ಭಾನು ಹಾಜರಿ ವೇಳೆ ಪಟಿಯಾಲ ಹೌಸ್‌ಕೋರ್ಟ್ ಮುಂದೆ ಬಿಗಿ ಭದ್ರತೆ.

ದೇಶದ ವಿರುದ್ಧ ದಂಗೆ: ಈ ಘಟನೆ ಸಾಮಾನ್ಯವಾದುದಲ್ಲ. ದೇಶದ ವಿರುದ್ಧದ ದಂಗೆ ನಡೆಸುವ ಜೆನ್ ಝಡ್ ಮಾದರಿಯಾಗಿದೆ ಎಂದು ದೆಹಲಿ ಪೊಲೀಸ್ ಅಧಿಕಾರಿಗಳು ಆರೋಪಿಸಿದ್ದಾರೆ. ಬಳಿಕ ಉದಯ್ ಭಾನು ಚಿಬ್ ಅವರನ್ನು ಪಟಿಯಾಲ ಹೌಸ್ ನ್ಯಾಯಾಲಯದಲ್ಲಿ ಹಾಜರುಪಡಿಸಲಾಗಿದ್ದು, ಪೊಲೀಸರ ಕೋರಿಕೆ ಮೇರೆಗೆ ಆರೋಪಿಯನ್ನು 4 ದಿನಗಳ ಕಾಲ ಪೊಲೀಸ್ ಕಸ್ಟಡಿಗೆ ಒಪ್ಪಿಸಿ ನ್ಯಾಯಾಧೀಶ ರವಿ ಅವರು ಆದೇಶ ಹೊರಡಿಸಿದರು. ತಿಲಕ್ ಮಾರ್ಗ ಪೊಲೀಸ್ ಠಾಣೆಯ ಪೊಲೀಸ್ ತಂಡ ಬಂಧನ ಕಾರ್ಯಾಚರಣೆ ನಡೆಸಿದೆ. ಪ್ರಕರಣ ಸಂಬಂಧ ಹಲವು ಸುತ್ತಿನ ವಿಚಾರಣೆ ನಂತರವೇ ಆರೋಪಿಯನ್ನು ಬಂಧಿಸಲಾಗಿದೆ. ಸದ್ಯ ಅದೇ ಠಾಣೆಯಲ್ಲಿ ಉದಯ್ ಭಾನು ಚಿಬ್ ಅವರ ವಿಚಾರಣೆ ಮಾಡಲಾಗುತ್ತಿದೆ. ಠಾಣೆ ಹೊರಗೆ ಭದ್ರತೆ ಕಲ್ಪಿಸಲಾಗಿದೆ ಎಂದು ಅಧಿಕಾರಿಗಳು ಮಾಹಿತಿ ನೀಡಿದ್ದಾರೆ. ಭಾನು ಅವರನ್ನು ಹಾಜರು ಪಡಿಸಿದ ಸಂದರ್ಭ ಪಟಿಯಾಲ ಹೌಸ್ ಕೋರ್ಟ್‌ನ ಆವರಣದಲ್ಲಿ ಮುನ್ನೆಚ್ಚರಿಕೆ ಕ್ರಮವಾಗಿ ಭಾರೀ ಭದ್ರತಾ ವ್ಯವಸ್ಥೆ ಮಾಡಲಾಗಿತ್ತು.

ಪ್ರಧಾನಿ ಮೋದಿ ಪ್ರಶ್ನೆಗಳಿಗೆ ಹೆದರುತ್ತಾರೆ

ಯಾರಾದರೂ ಪ್ರಶ್ನೆ ಮಾಡಿದರೆ ಪ್ರಧಾನಿ ನರೇಂದ್ರ ಮೋದಿ ಹೆದರುತ್ತಾರೆ. ಅವರ ವಿರುದ್ಧ ಪ್ರತಿಭಟನೆ ನಡೆಸಿದರೆ ಕಾನೂನು ಕ್ರಮಕ್ಕೆ ಮುಂದಾಗುತ್ತಾರೆ ಎಂದು ಪ್ರತಿಪಕ್ಷ ಕಾಂಗ್ರೆಸ್ ಕಿಡಿಕಾರಿದೆ. ಅಖಿಲ ಭಾರತ ಯುವ ಕಾಂಗ್ರೆಸ್ ಅಧ್ಯಕ್ಷ ಉದಯ್ ಭಾನು ಚಿಬ್‌ರನ್ನು ಬಂಧಿಸಿರುವುದಕ್ಕೆ ಕಾಂಗ್ರೆಸ್ ಅಧ್ಯಕ್ಷ ಮಲ್ಲಿಕಾರ್ಜುನ ಖರ್ಗೆ, ಲೋಕಸಭೆ ಪ್ರತಿಪಕ್ಷ ನಾಯಕ ರಾಹುಲ್ ಗಾಂಧಿ ಸೇರಿದಂತೆ ಕಾಂಗ್ರೆಸ್‌ನ ಹಲವು ಆಕ್ರೋಶ ವ್ಯಕ್ತಪಡಿಸಿದ್ದಾರೆ. 'ಕೇಂದ್ರದ ಮೋದಿ ಸರಕಾರ ಸರ್ವಾಧಿಕಾರಿ ಧೋರಣೆ ತಳೆದಿದೆ' ಎಂದು ರಾಹುಲ್ ಗಾಂಧಿ ಖಂಡಿಸಿದ್ದಾರೆ. ಪ್ರಜಾಪ್ರಭುತ್ವದಲ್ಲಿ ಪ್ರತಿಭಟನೆ ನಡೆಸುವುದು ಎಲ್ಲರ ಹಕ್ಕು. ಪ್ರತಿಪಕ್ಷವಾಗಿ ಯುವ ಕಾಂಗ್ರೆಸ್ ಪದಾಧಿಕಾರಿಗಳು ಪ್ರತಿಭಟಿಸಿದ್ದರಲ್ಲಿ ತಪ್ಪೇನಿದೆ. ಆದರೆ, ಸರ್ವಾಧಿಕಾರಿ ಆಡಳಿತಗಾರರಿಗೆ ಇದನ್ನು ಸಹಿಸಿಕೊಳ್ಳಲು ಆಗಲಿಲ್ಲ ಎಂದು ಕಾಂಗ್ರೆಸ್ ಮಾಧ್ಯಮ ವಿಭಾಗ ಮುಖ್ಯಸ್ಥ ಪವನ್ ಖೇರಾ, ಕೇಂದ್ರ ಸರಕಾರದ ವಿರುದ್ಧ ಆಕ್ರೋಶ ವ್ಯಕ್ತಪಡಿಸಿದ್ದಾರೆ.

15 ಗಂಟೆಗಳ ಸತತ ವಿಚಾರಣೆ ಬಳಿಕ ಸೆರೆ

ದೆಹಲಿಯಲ್ಲಿನ ಜಾಗತಿಕ ಮಟ್ಟದ 'ಎಐ ಇಂಪ್ಯಾಕ್ಟ್ ಶೃಂಗ ಸಭೆ'ಯಲ್ಲಿ ಸಮಾರೋಪದ ದಿನ ಯುವ ಕಾಂಗ್ರೆಸ್ ಪದಾಧಿಕಾರಿಗಳು ದಿಢೀರನೆ ಅರೆ ಬೆತ್ತಲೆ ಪ್ರತಿಭಟನೆ ನಡೆಸಿದ್ದರ ಹಿಂದೆ ಉದಯ್ ಭಾನು ಚಿಬ್ ಅವರ ದೊಡ್ಡ ಸಂಚಿದೆ ಎಂಬುದು ತಿಳಿದುಬಂದ ಬಳಿಕ ಅವರನ್ನು ಸೋಮವಾರವೇ ತಿಲಕ್ ಮಾರ್ಗ್ ಪೊಲೀಸ್ ಠಾಣೆಗೆ ಕರೆತರಲಾಯಿತು. 15 ಗಂಟೆಗಳ ಕಾಲ ಸತತ ವಿಚಾರಣೆ ನಡೆಸಿದ ನಂತರ ಆರೋಪ ಸಾಬೀತಿಗೆ ಸಾಕಷ್ಟು ಸಾಕ್ಷ್ಯಗಳು ಸಿಕ್ಕ ಬಳಿಕ ಯುವ ಕಾಂಗ್ರೆಸ್ ಅಧ್ಯಕ್ಷ ಉದಯ್ ಅವರನ್ನು ಬಂಧಿಸಲಾಯಿತು.

ವಿಚಾರಣೆ ಸಮಯ ದಲ್ಲಿ ಆರೋಪಿ ಸರಿಯಾಗಿ ಸಹಕರಿಸಲಿಲ್ಲ. ತನಿಖಾಧಿಕಾರಿಗಳನ್ನು ದಾರಿ ತಪ್ಪಿಸುವ ಪ್ರಯತ್ನ ಮಾಡಿದರು. ಆದರೆ, ಅವರೇ ಅರೆಬೆತ್ತಲೆ ಪ್ರತಿಭಟನೆಯ ಮುಖ್ಯ ಸೂತ್ರ ಧಾರ ಎಂಬುದಕ್ಕೆ ಸಾಕಷ್ಟು ಪುರಾವೆಗಳಿದ್ದ ಹಿನ್ನೆಲೆಯಲ್ಲಿ ಅವರನ್ನು ಬಂಧಿಸಿ ನ್ಯಾಯಾಲಯಕ್ಕೆ ಮಂಗಳವಾರ ಬೆಳಗ್ಗೆ ಹಾಜರು ಪಡಿಸಲಾಯಿತು. ಹೆಚ್ಚಿನ ತನಿಖೆಗೆ ಆರೋಪಿಯ ಉಪಸ್ಥಿತಿ ಅಗತ್ಯವಿದ್ದುದರಿಂದ ನ್ಯಾಯಾಲಯ ಆರೋಪಿಯನ್ನು 4 ದಿನಗಳ ಪೊಲೀಸ್ ವಶಕ್ಕೆ ಒಪ್ಪಿಸಿದೆ ಎಂದು ಪೊಲೀಸ್ ತನಿಖಾಧಿಕಾರಿಗಳು ಸುದ್ದಿ ಸಂಸ್ಥೆಗೆ ಮಾಹಿತಿ ನೀಡಿದ್ದಾರೆ.

ಅರೆಬೆತ್ತಲೆ ಪ್ರತಿಭಟನೆಯ ಮಾಸ್ಟರ್ ಮೈಂಡ್ ಚಿಬ್

ಆರೋಪಿ ಉದಯ್ ಭಾನು ಚಿಬ್ ಪರ ವಕಾಲತು ವಹಿಸಿದ್ದ ವಕೀಲರು, ಮುಖ್ಯವಾಗಿ ಎಐ ಇಂಪ್ಯಾಕ್ಟ್ ಶೃಂಗದಲ್ಲಿ ನಡೆದಿದ್ದು ಒಂದು ಸರಳ ಪ್ರತಿಭಟನೆ ಅಷ್ಟೆ. ಕೇಂದ್ರ ಸರಕಾರದ ಆಡಳಿತ ವೈಖರಿ ವಿರುದ್ಧದ ಯುವಜನರ ಪ್ರತಿಕ್ರಿಯೆ ಆಗಿತ್ತು. ಇಷ್ಟು ಸಣ್ಣ ಪ್ರಮಾಣದ ಟೀಕೆಯನ್ನೂ ಸಹಿಸಲು ಆಗುವುದಿಲ್ಲವೇ? ಎಂದು ಪ್ರಶ್ನೆ ಮಾಡಿದರು.

ಅಲ್ಲದೇ ನನ್ನ ಕಕ್ಷಿದಾರ ಉದಯ್ ಭಾನು ಆಗ ಪ್ರತಿಭಟನೆ ಸ್ಥಳದಲ್ಲಿ ಹಾಜರಿರಲೇ ಇಲ್ಲ. ಅಲ್ಲದೇ ಅವರನ್ನು ಪೊಲೀಸರು ಈಗಾಗಲೇ 15 ಗಂಟೆ ಗಳ ಕಾಲ ವಿಚಾರಣೆ ನಡೆಸಿದ್ದಾರೆ. ಮತ್ತೆ 4 ದಿನ ಪೊಲೀಸ್ ಕಸ್ಟಡಿಗೆ ಕೊಡ ಬೇಕಾದ ಅಗತ್ಯವೇ ಇಲ್ಲ ಎಂದು ಉದಯ್ ಭಾನು ಪರ ವಕೀಲರು ವಾದಿ ಸಿದರು. ಆದರೆ, ಆರೋಪಿಯ ವಿರುದ್ಧವಾಗಿ ಪ್ರಬಲ ವಾದ ಮಂಡಿಸಿದ ಪಬ್ಲಿಕ್ ಪ್ರಾಸಿಕ್ಯೂಟರ್(ಪಿಪಿ) ಅತುಲ್ ಕುಮಾರ್ ಶ್ರೀವಾಸ್ತವ ಅವರು, ಇದೊಂದು ಸರಳ ಪ್ರತಿಭಟನೆಯೇ ಅಲ್ಲ. ಪ್ರತಿಭಟನೆ ಹೆಸರಲ್ಲಿ ದೇಶದ ಪ್ರತಿಷ್ಠೆಯನ್ನು ಅಂತಾರಾಷ್ಟ್ರೀಯ ಮಟ್ಟದಲ್ಲಿ ಹರಾಜು ಹಾಕುವ ಹುನ್ನಾರವಾಗಿತ್ತು. ಅಲ್ಲದೇ ಇದೇನೂ ಆ ಕ್ಷಣದಲ್ಲಿ ಉಂಟಾದ ಭಾವೋದ್ವೇಗವಲ್ಲ. ಈ ಕೃತ್ಯ ನಡೆಸುವುದಕ್ಕಾಗಿ ಹಲವು ದಿನಗಳು ಮೊದಲೇ ಸಂಚು ನಡೆಸ ಲಾಗಿದೆ. ಇದೊಂದು ದೊಡ್ಡ ಪಿತೂರಿಯ ಭಾಗವಾಗಿದೆ ಎಂದು ನ್ಯಾಯಾ ಲಯದ ಗಮನ ಸೆಳೆದರು. ಅಷ್ಟೇ ಅಲ್ಲದೇ, ಈ ಪಿತೂರಿಯ ಹಿಂದೆ ಯುವ ಕಾಂಗ್ರೆಸ್ ಅಧ್ಯಕ್ಷ ಉದಯ್ ಭಾನು ಚಿಬ್ ಮಾಸ್ಟರ್ ಮೈಂಡ್(ಮುಖ್ಯ ಸೂತ್ರಧಾರ) ಆಗಿದ್ದಾರೆ. ಅಲ್ಲದೇ ಇನ್ನೂ ಹಲವು ಹಿರಿಯ ತಲೆಗಳು ಈ ಸಂಚಿನ ಹಿಂದೆ ಇರುವ ಅನುಮಾನ ಪೊಲೀಸರಿಗಿದೆ. ಹಾಗಾಗಿ ಹೆಚ್ಚಿನ ವಿಚಾರಣೆಗಾಗಿ ಆರೋಪಿ ಉದಯ್ ಭಾನು ಅವರನ್ನು ವಾರದ ಅವಧಿಗೆ ಪೊಲೀಸ್ ವಶಕ್ಕೆ ಒಪ್ಪಿಸಬೇಕು ಎಂದು 'ಪಿಪಿ' ಅತುಲ್ ಕುಮಾರ್ ಶ್ರೀವಾಸ್ತವ ಅವರು, ನ್ಯಾಯಾಲಯಕ್ಕೆ ಮನವಿ ಮಾಡಿದರು. ಜ್ಯುಡಿಷಿಯಲ್ ಮ್ಯಾಜಿಸ್ಟ್ರೇಟ್ ರವಿ ಅವರು ಆರೋಪಿಯನ್ನು 4 ದಿನಗಳ ಪೊಲೀಸ್ ಕಸ್ಟಡಿಗೆ ಒಪ್ಪಿಸಲು ಸಮ್ಮತಿಸಿದರು.

ತಹಾವುರ್‌ರಾಣಾ ಪೌರತ್ವ ರದ್ದು ಮಾಡಿದ ಕೆನಡಾ

ದೆಹಲಿ: ಮುಂಬೈ ನಗರದ ಮೇಲೆ 2008ರಲ್ಲಿ ಪಾಕಿಸ್ತಾನದ ಉಗ್ರರು ನಡೆಸಿದ್ದ ಭಯೋತ್ಪಾದಕ ದಾಳಿಯ ಪ್ರಮುಖ ಸೂತ್ರಧಾರನಾದ ತಹಾವುರ್ ರಾಣಾಗೆ ನೀಡಲಾಗಿದ್ದ ಕೆನಡಾ ಪೌರತ್ವ ರದ್ದುಗೊಳಿಸಿದೆ.

ಪಾಕಿಸ್ತಾನ ಮೂಲದ, ಕೆನಡಾದಲ್ಲಿನ ಉದ್ಯಮಿ ರಾಣಾ ಪೌರತ್ವ ಅರ್ಜಿಯಲ್ಲಿ ತಪ್ಪು ಮಾಹಿತಿ ನೀಡಿದ್ದಾನೆ ಎಂದು ಕೆನಡಾ ಸರಕಾರ ಹೇಳಿದ್ದು, ವರ್ಷಗಳ ಹಿಂದೆಯೇ ನೀಡಲಾ ಗಿದ್ದ ಪೌರತ್ವವನ್ನು ಈಗ ರದ್ದುಗೊಳಿಸಿದೆ. ಭಾರತ ಸರಕಾರದ ವರ್ಷಗಳ ಕಾಲದ ಬೇಡಿಕೆ ಕಡೆಗೂ ಈಡೇರಿದಂತಾಗಿದೆ. ಕೆನಡಾ ಪ್ರಧಾನಿ ಮಾರ್ಕ್ ಕಾರ್ನಿ ಅವರ 3 ದಿನಗಳ ಭಾರತ ಭೇಟಿಗೂ ಮುನ್ನ ಕೆನಡಾ ಸರಕಾರ ಈ ಪ್ರಮುಖ ನಿರ್ಧಾರ ತೆಗೆದುಕೊಂಡಿದೆ ಎಂದು ಗಮನಾರ್ಹ. ಆದರೆ, ರಾಣಾನ ಕೆನಡಾ ಪೌರತ್ವ ರದ್ದುಗೊಳಿಸಿರುವುದು ಭಯೋತ್ಪಾದನೆ ಆರೋಪಗಳಿಗಾಗಿ ಅಲ್ಲ, ಅರ್ಜಿಯಲ್ಲಿ ಸುಳ್ಳು ಮಾಹಿತಿ ನೀಡಿದ್ದಕ್ಕೆ ಎಂದು ಕೆನಡಾದ ವಲಸೆ ಇಲಾಖೆ ಹೇಳಿದ್ದು, ಅಚ್ಚರಿಗೆ ಕಾರಣವಾಗಿದೆ. 64 ವರ್ಷದ ರಾಣಾ 1997ರಲ್ಲಿ ಪಾಕ್‌ನಿಂದ ಕೆನಡಾಕ್ಕೆ ವಲಸೆ ಹೋಗಿದ್ದ. 2001ರಲ್ಲಿ ಕೆನಡಾ ಪೌರತ್ವ ಪಡೆದಿದ್ದ. ಈತ 26/11 ದಾಳಿಯ ಮಾಸ್ಟರ್ ಮೈಂಡ್ ಡೇವಿಡ್ ಕೋಲ್ಮನ್ ಹೆಡ್ಲಿ ಅಲಿಯಾಸ್ ದಾವೂದ್ ಗಿಲಾನಿಯ ಆಪ್ತ ಎಂಬುದು ತನಿಖೆಗಳಿಂದ ದೃಢಪಟ್ಟಿದೆ. ರಾಣಾನನ್ನು 2025ರ ಏಪ್ರಿಲ್ ನಲ್ಲಿ ಅಮೆರಿಕ ಹಸ್ತಾಂತರಿಸಿದ್ದು, ದೆಹಲಿಯಲ್ಲಿ ಬಂದಳಿದಾಗ ಎನ್‌ಐಎ ಬಂಧಿಸಿ ತಿಹಾರ್ ಸೆರೆಮನೆಯಲ್ಲಿರಿಸಿದೆ.

ಎಸ್‌ಐಆರ್ ಪರಿಶೀಲನೆಗೆ ನೆರೆರಾಜ್ಯ ನ್ಯಾಯಾಧೀಶರು

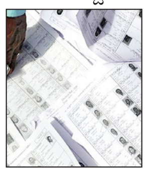

ದೆಹಲಿ: ಪಶ್ಚಿಮ ಬಂಗಾಳದಲ್ಲಿ ಮತದಾರರ ಪಟ್ಟಿಯ 'ವಿಶೇಷ ತೀವ್ರ ಪರಿಷ್ಕರಣೆ' (ಎಸ್‌ಐಆರ್) ವಿರುದ್ಧ ರಾಜ್ಯ ಸರಕಾರ ತಕರಾರು ಸಲ್ಲಿಸಿರುವುದರಿಂದ ಎಸ್‌ಐಆರ್ ಪ್ರಕ್ರಿಯೆ ಪರಿಶೀಲನೆಗೆ ನೆರೆಯ ರಾಜ್ಯಗಳಾದ ಜಾರ್ಖಂಡ್ ಮತ್ತು ಒಡಿಶಾ ನ್ಯಾಯಾ ಧೀಶರುಗಳನ್ನು ನಿಯೋಜಿಸಲು ಸುಪ್ರೀಂ ಕೋರ್ಟ್ ಮಂಗಳವಾರ ಅನುಮತಿ ನೀಡಿದೆ. ಮುಖ್ಯ ನ್ಯಾಯಮೂರ್ತಿ ಸೂರ್ಯಕಾಂತ್, ನ್ಯಾ.ಜೋಯ್ ಮಲ್ಯ ಬಾಗ್ಚಿ ಮತ್ತು ನ್ಯಾ.ವಿಪುಲ್ ಎಂ. ಪಂಚೋಲಿ ಅವರ ಪೀಠ, ಈವರೆಗೆ ಎಸ್‌ಐಆರ್ ಪ್ರಕ್ರಿಯೆಗೆ ನಿಯೋಜಿತರಾಗಿದ್ದ 250 ಜಿಲ್ಲಾಧಿಕಾರಿಗಳಿಗೆ ಮತದಾರರು ತಮ್ಮ ಹಕ್ಕು-ಆಕ್ಷೇಪಣೆಗಳನ್ನು ಸಲ್ಲಿಸಲು 80 ದಿನಗಳು ಬೇಕಾಗುತ್ತದೆ ಎಂದು ಕೋಲ್ಕತ್ತಾ ಹೈಕೋರ್ಟ್ ಮುಖ್ಯ ನ್ಯಾಯಮೂರ್ತಿ ಸುಪ್ರೀಂ ಕೋರ್ಟ್‌ಗೆ ಬರೆದ ಪತ್ರವನ್ನು ಪರಿಗಣಿಸಲಾಗಿದೆ. ಎಸ್‌ಐಆರ್ ಪ್ರಕ್ರಿಯೆ ಪರಿಶೀಲನೆ ವೇಗಗೊಳಿಸಲು ಸಿವಿಲ್ ನ್ಯಾಯಾಧೀಶರ ನಿಯೋಜನೆಗೆ ಅನುಮತಿ ನೀಡಿದ್ದು, ಜಾರ್ಖಂಡ್ ಮತ್ತು ಒಡಿಶಾ ಹೈಕೋರ್ಟ್ ಮುಖ್ಯ ನ್ಯಾಯಮೂರ್ತಿಗಳನ್ನು ಸಂಪರ್ಕಿಸಿ ಸಮಾನ ಹುದ್ದೆಯ ನ್ಯಾಯಾಧೀಶರನ್ನು ನಿಯೋಜನೆಗೆ ಕೋರಿಕೊಳ್ಳುವಂತೆ ಕೋಲ್ಕತ್ತಾ ಹೈಕೋರ್ಟ್ ಮುಖ್ಯ ನ್ಯಾಯಮೂರ್ತಿಗೆ ಸೂಚನೆ ನೀಡಿದೆ. ಇದಕ್ಕೆ ತಗಲುವ ವೆಚ್ಚವನ್ನು ಚುನಾವಣಾ ಆಯೋಗ ಭರಿಸಬೇಕು ಎಂದೂ ಹೇಳಿದೆ. ಇದೇ ವೇಳೆ, ಫೆ.28ರಂದು ಪಶ್ಚಿಮ ಬಂಗಾಳ ರಾಜ್ಯದ ಮತದಾರರ ಅಂತಿಮ ಪಟ್ಟಿಯನ್ನು ಪ್ರಕಟಿಸಲು ಚುನಾವಣಾ ಆಯೋಗಕ್ಕೆ ಅನುಮತಿ ನೀಡಲಾಗಿದೆ. ಪರಿಶೀಲನೆ ಮುಂದುವರಿದಂತೆ ಪೂರಕ ಪಟ್ಟಿ ಬಿಡುಗಡೆ ಮಾಡಬಹುದು ಎಂದೂ ಪೀಠ ಹೇಳಿದೆ.

ಎನ್‌ಸಿಇಆರ್‌ಟಿ ಪಠ್ಯದಲ್ಲಿ ನ್ಯಾಯಾಂಗದ ಭ್ರಷ್ಟಾಚಾರ

ದೆಹಲಿ: ಅಚ್ಚರಿ ಎಂಬಂತೆ ದೇಶದ ನ್ಯಾಯಾಂಗ ವ್ಯವಸ್ಥೆಯಲ್ಲಿನ ನಿಧಾನಗತಿ ಪ್ರಕ್ರಿಯೆ ವೈಖರಿ, ಬಾಕಿಯಾಗಿರುವ ಮೊಕದ್ದಮೆಗಳು, ನ್ಯಾಯಾಂಗದಲ್ಲಿಯೂ ಹಾಸುಹೊಕ್ಕಾಗಿರುವ ಭ್ರಷ್ಟಾಚಾರ ಬಗ್ಗೆ ದೇಶದಲ್ಲಿನ ಕೇಂದ್ರೀಯ ಪಠ್ಯಕ್ರಮದ ಪ್ರೌಢಶಾಲೆ ವಿದ್ಯಾರ್ಥಿಗಳಿಗೆ, ತಿಳಿಸಿಕೊಡುವ ಪ್ರಯತ್ನ ನಡೆದಿದೆ. 'ರಾಷ್ಟ್ರೀಯ ಶೈಕ್ಷಣಿಕ ಸಂಶೋಧನೆ ಮತ್ತು ತರಬೇತಿ ಮಂಡಳಿ'(ಎನ್‌ಸಿಇಆರ್‌ಟಿ)ಯ 8ನೇ ತರಗತಿ ಸಮಾಜ ವಿಜ್ಞಾನ ಪಠ್ಯಪುಸ್ತಕದಲ್ಲಿ 'ಜಸ್ಟೀಸ್ ಡಿಲೇಯ್ಡ್-ಜಸ್ಟೀಸ್ ಡಿನೇಯ್ಡ್' ಮತ್ತು 'ಕರಪ್ಷನ್ ಇನ್ ಜ್ಯುಡಿಷಿಯರಿ' ಶೀರ್ಷಿಕೆಯಡಿ ನ್ಯಾಯಾಂಗದ ಲೋಪದೋಷಗಳನ್ನು ಅನಾವರಣ ಗೊಳಿಸಲಾಗಿದೆ. ಸುಪ್ರೀಂ ಕೋರ್ಟ್‌ನಲ್ಲಿ 81 ಸಾವಿರ ಪ್ರಕರಣಗಳು ಮತ್ತು ವಿವಿಧ ರಾಜ್ಯಗಳ ಹೈಕೋರ್ಟ್‌ಗಳಲ್ಲಿ 62.40 ಲಕ್ಷ ಪ್ರಕರಣ ಸೇರಿ ದೇಶದ ನ್ಯಾಯಾಲಯಗಳಲ್ಲಿ ಒಟ್ಟು 4.70 ಕೋಟಿ ಪ್ರಕರಣಗಳ ವಿಲೇವಾರಿ ಯಾಗದೇ ಬಾಕಿಯಾಗಿರುವುದರ ಬಗೆಗೂ ವಿವರಿಸಲಾಗಿದೆ.

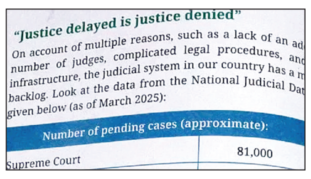

"Justice delayed is justice denied"

On account of multiple reasons, such as a lack of an ad... number of judges, complicated legal procedures, and... infrastructure, the judicial system in our country has a ... backlog. Look at the data from the National Judicial Dat... given below (as of March 2025):

Number of pending cases (approximate):	
Supreme Court	81,000

ಸೆಂಟ್ರಲ್ ರೆಟಿನಾಲ್ ವೆಯ್ನ್ ಅಕ್ಲೂಷನ್ ಸಮಸ್ಯೆ ಜೈಲಲ್ಲಿರುವ ಇಮ್ರಾನ್‌ಗೆ ದೃಷ್ಟಿನಾಶ

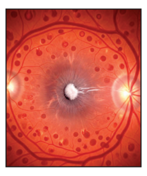

ಇಸ್ಲಾಮಾಬಾದ್: ಪ್ರಧಾನಿಯಾಗಿದ್ದಾಗ ಸಿಕ್ಕಿದ್ದ ಉಡುಗೊರೆಗಳನ್ನು ಮಾರಾಟ ಮಾಡಿ ಹಣ ದುರ್ಬಳಕೆ ಮಾಡಿಕೊಂಡ ಮತ್ತು ಭ್ರಷ್ಟಾಚಾರ ನಡೆಸಿದ್ದ ಆರೋಪದಡಿ ಸದ್ಯ ಅಡಿಯಾಲ್ ಸೆರೆಮನೆಯಲ್ಲಿ ಶಿಕ್ಷೆ ಅನುಭವಿಸುತ್ತಿ ರುವ ಪಾಕಿಸ್ತಾನದ ಮಾಜಿ ಪ್ರಧಾನಿ, ಪಿಟಿಐ ಪಕ್ಷದ ಸಂಸ್ಥಾಪಕ ಅಧ್ಯಕ್ಷ ಇಮ್ರಾನ್ ಖಾನ್ ಅವರಿಗೆ ದೃಷ್ಟಿನಾಶವಾಗಿದೆ ಎಂಬ ವರದಿಗಳು ಕೇಳಿಬಂದಿವೆ. 3 ವರ್ಷಗಳಿಂದ ಅಡಿಯಾಲ ಜೈಲಿನಲ್ಲಿರುವ ಇಮ್ರಾನ್ ಅವರು ಸೆಂಟ್ರಲ್ ರೆಟಿನಾಲ್ ವೆಯ್ನ್ ಅಕ್ಲೂಷನ್ ಸಮಸ್ಯೆಗೆ ತುತ್ತಾಗಿರುವ ಕಾರಣ ಅವರ ಒಂದು ಕಣ್ಣಿನ ದೃಷ್ಟಿ ನಾಶವಾಗಿದೆ ಎನ್ನಲಾಗಿದೆ. ಇದರ ಬೆನ್ನಲ್ಲೇ ಇಮ್ರಾನ್ ಖಾನ್‌ರನ್ನು ಬೇರೆ ಜೈಲಿಗೆ ಸ್ಥಳಾಂತರಿಸಲಾಗುತ್ತದೆ ಎಂದು ಪಾಕ್‌ನ ಆಂತರಿಕ ಸಚಿವ ಮೊಹ್ಸಿನ್ ನಖ್ವಿ ಸುದ್ದಿಗಾರರಿಗೆ ತಿಳಿಸಿದ್ದಾರೆ. ಇಮ್ರಾನ್ ಅವರಿಗೆ 2025 ಅಕ್ಟೋಬರ್‌ನಿಂದ ದೃಷ್ಟಿ ಮಂಜಾಗಲು ಶುರುವಾಗಿದೆ. ಈ ವಿಚಾರವನ್ನು ಜೈಲಾಧಿಕಾರಿಗಳಿಗೆ ತಿಳಿಸಿದ್ದಾರೆ. ಆದರೆ ಅವರು ಚಿಕಿತ್ಸೆ ಒದಗಿಸದೇ, ದೃಷ್ಟಿ ಕ್ಷೀಣವಾಗಿದೆ. ವೈದ್ಯಕೀಯ ಚಿಕಿತ್ಸೆ ಬಹಳ ವಿಳಂಬವಾಗಿದ್ದರಿಂದ ಇಮ್ರಾನ್ ಕಣ್ಣಿನಲ್ಲಿ ರಕ್ತ ಹೆಪ್ಪುಗಟ್ಟಿದೆ. ಅವರ ಬಲಗಣ್ಣಿನ ದೃಷ್ಟಿ ಶೇ.85ರಷ್ಟು ನಾಶವಾಗಿದ್ದು, ಶೇ.15ರಷ್ಟು ದೃಷ್ಟಿ ಉಳಿದಿದೆ.

ಇರಾನ್ ವಾಯುಪಡೆ ಕಾಪ್ಟರ್ ಪತನ: 4 ಬಲಿ

ಟೆಹರಾನ್: ಇರಾನ್‌ನಲ್ಲಿನ ಪ್ರಮುಖ ಪರಮಾಣು ಸ್ಥಾವರವಿರುವ ಇಸ್ಫಹಾನ್ ಪ್ರಾಂತ್ಯದಲ್ಲಿ ದೇಶದ ವಾಯುಪಡೆ ಹೆಲಿಕಾಪ್ಟರ್ ಮಂಗಳವಾರ ಹಠಾತ್ ಪತನವಾಗಿದೆ.

ಹಣ್ಣು-ತರಕಾರಿ ಮಾರುಕಟ್ಟೆ ಮೇಲೆಯೇ ಕಾಪ್ಟರ್ ಬಿದ್ದಿದ್ದು, ಪೈಲಟ್ ಮತ್ತು ಸಹ-ಪೈಲಟ್ ಹಾಗೂ ಸ್ಥಳದಲ್ಲಿದ್ದ ಇಬ್ಬರು ನಾಗರಿಕರು ಸಾವನ್ನಪ್ಪಿದ್ದಾರೆ.

ಹೆಲಿಕಾಪ್ಟರ್ ತರಬೇತಿ ಹಾರಾಟ ನಡೆಸಿದ್ದಾಗ ಪತನಗೊಂಡಿದೆ ಎಂದು ಇರಾನಿನ ರಾಜ್ಯ ದೂರದರ್ಶನ ವರದಿ ಮಾಡಿದೆ. ವಾರದ ಅವಧಿಯಲ್ಲಿ ಇದು ಸೇನಾಪಡೆಯ 2ನೇ ದುರ್ಘಟನೆಯಾಗಿದೆ. ಪಶ್ಚಿಮದ ನಗರ ಹಮೆದಾನ್ ಬಳಿ ಎಫ್-4 ಯುದ್ಧ ಜೆಟ್ ಪತನಗೊಂಡು, ಒಬ್ಬ ಪೈಲಟ್ ಸಾವನ್ನಪ್ಪಿದ್ದರು.

ಟ್ರಂಪ್‌ರ ಮುಖ್ಯ ವಿಜ್ಞಾನ ಸಲಹೆಗಾರ ಮೈಕೆಲ್

ಭಾರತದಲ್ಲಿನ ಎಐ ಶೃಂಗಕ್ಕೆ ಶ್ವೇತಭವನ ಭಾರೀ ಪ್ರಶಂಸೆ

ವಾಷಿಂಗ್ಟನ್: 'ಭಾರತ ದೇಶ ಈಗ ತಂತ್ರಜ್ಞಾನದ ಸೂಪರ್ ಪವರ್ ಆಗಿದೆ. ಕೃತಕ ಬುದ್ಧಿಮತ್ತೆ (ಎಐ) ಮುನ್ನಡೆಸುವ ಶ್ವೇತಭವನದ ಯೋಜನೆಯಲ್ಲಿ ಪ್ರಮುಖ ಪಾತ್ರ ವಹಿಸುತ್ತದೆ ಎಂದು ಅಮೆರಿಕ ಸೋಮವಾರ ಹೇಳಿದೆ.

ಭಾರತವೀಗ ತಂತ್ರಜ್ಞಾನ ಕ್ಷೇತ್ರದ ಮಹಾಶಕ್ತಿ ಎನಿಸಿಕೊಂಡಿದೆ. ಭಾರತದ ಇಂಜಿನಿಯರಿಂಗ್ ಸಾಮರ್ಥ್ಯ ಮತ್ತು ವೇಗವಾಗಿ ಬೆಳೆಯುತ್ತಿರುವ ಪರಿಸರ ವ್ಯವಸ್ಥೆ ಪ್ರಶಂಸಾರ್ಹ ಎಂದು ಅಮೆರಿಕ ಅಧ್ಯಕ್ಷ ಡೊನಾಲ್ಡ್ ಟ್ರಂಪ್ ಅವರ ಮುಖ್ಯ ವಿಜ್ಞಾನ ಸಲಹೆಗಾರ ಮೈಕೆಲ್ ಕ್ರಾಟ್ಸಿಯೊಸ್ ಹೇಳಿದ್ದಾರೆ. ಭಾರತ ಎಐ ಇಂಪ್ಯಾಕ್ಟ್ ಶೃಂಗಸಭೆಗೆ ಹಾಜರಾಗಿದ್ದ ಕ್ರಾಟ್ಸಿಯೊಸ್, ಶ್ವೇತಭವನದ ವಿಜ್ಞಾನ ಮತ್ತು ತಂತ್ರಜ್ಞಾನ ನೀತಿ ಕಚೇರಿಯಲ್ಲಿ ಅಧ್ಯಕ್ಷರ ಸಹಾಯಕ ನಿರ್ದೇಶಕರಾಗಿಯೂ ಸೇವೆ ಸಲ್ಲಿಸುತ್ತಿದ್ದಾರೆ.

ಭಾರತದಲ್ಲಿ ಪ್ರತಿ ವರ್ಷವೂ ಅಧಿಕ ಸಂಖ್ಯೆಯ ಇಂಜಿನಿಯರ್‌ಗಳು ರೂಪುಗೊಳ್ಳುತ್ತಾರೆ. ಈ ದೇಶೀ ಪ್ರತಿಭೆಗಳನ್ನು ಬಳಸಿಕೊಂಡೇ ಭಾರತ ತಂತ್ರಜ್ಞಾನ ಕ್ಷೇತ್ರದ ಉತ್ತಮ ಉತ್ಪನ್ನಗಳು ಮತ್ತು ಅನ್ವಯಿಕೆಗಳನ್ನು ಅಭಿವೃದ್ಧಿಪಡಿಸುತ್ತಿದೆ. ಅಭಿವೃದ್ಧಿಶೀಲ ರಾಷ್ಟ್ರಗಳು ಆರೋಗ್ಯ, ಶಿಕ್ಷಣ, ಇಂಧನ ಮೂಲಸೌಕರ್ಯ, ಕೃಷಿ ಮತ್ತು ಸಾಮಾನ್ಯ ಜನರಿಗೆ ಸರಕಾರಿ ಸೇವೆಗಳನ್ನು ಒದಗಿಸುವ ಕ್ಷೇತ್ರಗಳಲ್ಲಿ ಎಐ ತಂತ್ರಜ್ಞಾನಕ್ಕೆ ಆದ್ಯತೆ ನೀಡದೇ ಇದ್ದರೆ ನಿರ್ಣಾಯಕ ಘಟ್ಟದಲ್ಲಿ ಹಿಂದೆ ಉಳಿಯಬೇಕಾಗುತ್ತದೆ ಎಂದೂ ಎಚ್ಚರಿಸಿದ್ದಾರೆ.

ಅಮೆರಿಕನ್ ಎಐ ರಫ್ತು ಕಾರ್ಯಕ್ರಮವನ್ನು ಶ್ವೇತಭವನ ಉತ್ತೇಜಿಸುತ್ತದೆ. ಅಭಿವೃದ್ಧಿಶೀಲ ರಾಷ್ಟ್ರಗಳಿಗೆ ಈ ಕಾರ್ಯಕ್ರಮ ಉತ್ತಮ ತಂತ್ರಜ್ಞಾನ, ಆರ್ಥಿಕ ಬೆಂಬಲ ಮತ್ತು ಅನುಷ್ಠಾನ ಸಹಾಯ ಪಡೆಯಲು ಹೊಸ ಮಾರ್ಗ ತೋರುತ್ತದೆ ಎಂದು ಕ್ರಾಟ್ಸಿಯೊಸ್ ಹೇಳಿದ್ದಾರೆ.

ಭಾರತ ಪ್ರಬಲ ಪಾಲುದಾರ ದೇಶ

ವಿವಿಧ ದೇಶಗಳ ಜತೆಗೆ ತಂತ್ರಜ್ಞಾನವನ್ನು ಅಮೆರಿಕ ಹಂಚಿಕೊಳ್ಳುತ್ತದೆ. ಈ ವಿಚಾರದಲ್ಲಿ ಭಾರತ ಬಹಳ ಹಿಂದಿನಿಂದಲೂ ಅಮೆರಿಕಕ್ಕೆ ಬಲವಾದ ಪಾಲುದಾರನಾಗಿದೆ ಎಂದು ಕ್ರಾಟ್ಸಿಯೊಸ್ ಮೆಚ್ಚುಗೆ ವ್ಯಕ್ತಪಡಿಸಿದ್ದಾರೆ. ಅಮೆರಿಕದ ಪ್ರಮುಖ ತಂತ್ರಜ್ಞಾನ ಕಂಪನಿಗಳು ಭಾರತದಲ್ಲಿ ಡೇಟಾ ಕೇಂದ್ರಗಳು ಮತ್ತು ಸಂಶೋಧನಾ ಕೇಂದ್ರಗಳನ್ನು ಹೊಂದಿವೆ. ಇದು ಎಐ ಉದ್ಯಮ ಕ್ಷೇತ್ರದಲ್ಲಿ ಉಭಯ ದೇಶಗಳ ಪರಸ್ಪರ ಸಹಕಾರವನ್ನು ಮತ್ತಷ್ಟು ಆಳವಾಗಿಸುತ್ತದೆ ಎಂದು ಕ್ರಾಟ್ಸಿಯಸ್ ಮೆಚ್ಚುಗೆ ವ್ಯಕ್ತಪಡಿಸಿದ್ದಾರೆ.

ಕೆನಡಾ ಪ್ರಧಾನಿ ಕಾರ್ನಿ 3 ದಿನ ಭಾರತ ಪವಾಸ

ದೆಹಲಿ: ಕೆನಡಾ ಪ್ರಧಾನಿ ಮಾರ್ಕ್ ಕಾರ್ನಿ ಫೆ.27ರಿಂದ ಮಾ.7ರವರೆಗೆ ಮೂರು ದೇಶಗಳ ಪ್ರವಾಸ ಹಮ್ಮಿಕೊಂಡಿದ್ದಾರೆ. ಮೊದಲಿಗೆ ಭಾರತಕ್ಕೆ ಭೇಟಿ ನೀಡಲಿರುವ ಅವರು, ಮುಂಬೈ-ದೆಹಲಿಯಲ್ಲಿ 3 ದಿನಗಳ ಪ್ರವಾಸದಲ್ಲಿರುವರು. ಫೆ.27ರಂದು ಭಾರತದಲ್ಲಿ ಬಂದಿಳಿಯಲಿರುವ ಕಾರ್ನಿ ಮೊದಲಿಗೆ ಮುಂಬೈಗೆ ಭೇಟಿ ನೀಡಲಿದ್ದಾರೆ. ಅಲ್ಲಿ 2 ದಿನಗಳ ಕಾಲ ಉಳಿದಿದ್ದು, ಮಾ.2ರಂದು ದೆಹಲಿಗೆ ತೆರಳವರು. ಅಲ್ಲಿ ಪ್ರಧಾನಿ ಮೋದಿ ಅವರ ಜತೆ ದ್ವಿಪಕ್ಷೀಯ ಮಾತುಕತೆ ನಡೆಸಿ ನಿರ್ಗಮಿಸಲಿದ್ದಾರೆ.

ಮಾರ್ಕ್ ಕಾರ್ನಿ ಭಾರತದ ಪ್ರವಾಸ ಬಳಿಕ ಆಸ್ಟ್ರೇಲಿಯ ಮತ್ತು ಜಪಾನ್ ದೇಶಗಳಲ್ಲಿ ಪ್ರವಾಸ ಮಾಡಲಿದ್ದಾರೆ.

ಮಾರ್ಕ್ ಕಾರ್ನಿ ಮತ್ತು ನರೇಂದ್ರ ಮೋದಿ ದ್ವಿಪಕ್ಷೀಯ ಚರ್ಚೆ ವೇಳೆ ಕೆನಡಾ-ಭಾರತ ಸಂಬಂಧವನ್ನು ಮತ್ತಷ್ಟು ಉನ್ನತೀಕರಿಸುವ ಮತ್ತು ವಿಸ್ತರಿಸುವ ಬಗ್ಗೆ ಗಮನ ಹರಿಸಲಿದ್ದಾರೆ.

ವ್ಯಾಪಾರ, ಇಂಧನ, ತಂತ್ರಜ್ಞಾನ ಮತ್ತು ಕೃತಕ ಬುದ್ಧಿಮತ್ತೆ, ಪ್ರತಿಭೆ ಮತ್ತು ಸಂಸ್ಕೃತಿ ಮತ್ತು ರಕ್ಷಣೆ ಯಲ್ಲಿ ಮಹತ್ವಾಕಾಂಕ್ಷೆಯ ಹೊಸ ಪಾಲುದಾರಿಕೆ ಮಾತುಕತೆ ನಡೆಸಲಿದ್ದಾರೆ. ಕೆನಡಾದಲ್ಲಿ ಹೂಡಿಕೆ ಅವಕಾಶಗಳನ್ನು ಗುರುತಿಸಲು ಮತ್ತು ಎರಡೂ ರಾಷ್ಟ್ರ ಗಳಲ್ಲಿನ ವ್ಯವಹಾರಗಳ ನಡುವೆ ಹೊಸ ಪಾಲುದಾರಿಕೆಗಳನ್ನು ಸೃಷ್ಟಿಸುವ ಬಗ್ಗೆ ಮಾತನಾಡಲಿದ್ದಾರೆ. ಹಿಂದಿನ ಪ್ರಧಾನಿ ಜಸ್ಟಿನ್ ಟ್ರುಡೊ ಖಲಿಸ್ತಾನ್ ಪರ ಹೋರಾಟಗಾರರಿಗೆ ಹೆಚ್ಚು ಪ್ರೋತ್ಸಾಹ ನೀಡುತ್ತಿದ್ದ ಕಾರಣ ಅವರ ಆಡಳಿತಾವಧಿಯಲ್ಲಿ ಭಾರತ-ಕೆನಡಾ ಸಂಬಂಧ ಹಳಿ ತಪ್ಪಿತ್ತು. ಮಾರ್ಕ್ ಕಾರ್ನಿ ಅವರ ಅವಧಿಯಲ್ಲಿ ಸಂಬಂಧ ಸುಧಾರಣೆ ಹಾದಿಯಲ್ಲಿದೆ. ಕೆನಡಾ ಪ್ರಧಾನಿಯಾದ ಬಳಿಕ ಕಾರ್ನಿ ಅವರ ಮೊದಲ ಭಾರತ ಭೇಟಿ ಇದಾಗಿದೆ.

ಕೇಂದ್ರ ಸಂಪುಟ ಸಮ್ಮತಿ ಕೇರಳ ಹೆಸರೀಗ ಕೇರಳಂ

ದೆಹಲಿ: ಭಾರತದ ದಕ್ಷಿಣ ತುದಿಯ ರಾಜ್ಯ, ದೇವರ ಸ್ವಂತ ನಾಡು ಎಂಬ ಖ್ಯಾತಿ ಹೊಂದಿರುವ ಪುಟ್ಟ ರಾಜ್ಯ 'ಕೇರಳ'ದ ಹೆಸರು ಬದಲಾಗಲಿದೆ. ಇನ್ನು ಮುಂದೆ 'ಕೇರಳಂ' ಎಂದು ಕರೆಸಿಕೊಳ್ಳಲಿದೆ.

ರಾಜ್ಯದ ಹೆಸರು ಬದಲಾವಣೆಗೆ ಕೇರಳ ವಿಧಾನಸಭೆಯಲ್ಲಿ ನಿರ್ಣಯ ಮಂಡಿಸಿ ಅಂಗೀಕಾರ ಪಡೆದ ಬಳಿಕ ಅನುಮೋದನೆಗಾಗಿ ಕೇಂದ್ರ ಸರಕಾರಕ್ಕೆ ಪ್ರಸ್ತಾವನೆ ಕಳುಹಿಸಿಕೊಡಲಾಗಿತ್ತು. ಕೇಂದ್ರ ಸಚಿವ ಸಂಪುಟ ಸಭೆ ಮಂಗಳವಾರ ಅನುಮೋದನೆ ನೀಡಿದೆ. ಇದರೊಂದಿಗೆ 'ಕೇರಳಂ' ಎಂಬ ಹೊಸ ಹೆಸರು ಅಸ್ತಿತ್ವಕ್ಕೆ ಬಂದಿದೆ.

ರಾಜ್ಯಕ್ಕೆ 'ಕೇರಳಂ' ಎಂದು ಮರುನಾಮಕರಣ ಮಾಡುವ ಕುರಿತ ಪ್ರಸ್ತಾವನೆಯನ್ನು ಕೇರಳ ವಿಧಾನಸಭೆ 2024ರ ಜೂ.24ರಂದು ಸರ್ವಾನುಮತದಿಂದ ಅಂಗೀಕರಿಸಿತ್ತು. ಪ್ರಸ್ತಾವನೆಯನ್ನು ಸಚಿವ ಸಂಪುಟ ಸಭೆಯಲ್ಲಿ ಅನುಮೋದಿಸುವಂತೆ ಕೇಂದ್ರ ಸರಕಾರವನ್ನೂ ಒತ್ತಾಯಿಸಿತ್ತು. ಆದರೆ, ಕೇಂದ್ರದ ಗೃಹ ಸಚಿವಾಲಯ ಕೆಲವು ತಾಂತ್ರಿಕ ಬದಲಾವಣೆಗಳನ್ನು ಸೂಚಿಸಿತ್ತು. ನಂತರ ಕೇರಳ ವಿಧಾನಸಭೆ 2ನೇ ಬಾರಿಗೆ ನಿರ್ಣಯ ಅಂಗೀಕರಿಸಿ ಕೇಂದ್ರಕ್ಕೆ ಕಳುಹಿಸಿಕೊಟ್ಟಿತ್ತು. ಬಳಿಕ, ಕೇಂದ್ರ ಸಚಿವ ಸಂಪುಟ ಸಭೆ ಮಂಗಳವಾರ ಅನುಮೋದನೆ ನೀಡಿದೆ. ಇದರ ನಂತರ ಈ ಕೇರಳಂ ಹೆಸರನ್ನು ಸಂವಿಧಾನದಲ್ಲಿ ಅಡಕಗೊಳಿಸುವ ಕ್ರಮಗಳು ನಡೆಯಲಿವೆ. ಪ್ರಸ್ತುತ ಏಪ್ರಿಲ್-ಮೇ ತಿಂಗಳಲ್ಲಿ ಕೇರಳ ವಿಧಾನಸಭೆಗೆ ಚುನಾವಣೆ ನಡೆಯಲಿದ್ದು, ಇದೇ ವೇಳೆ ಕೇಂದ್ರದಿಂದ ಅನುಮೋದನೆ ಸಿಕ್ಕಿರುವುದು ರಾಜಕೀಯ ಚರ್ಚೆಗೆ ಕಾರಣವಾಗಿದೆ.

ಶೇ.10 ಸುಂಕ: ಅಮೆರಿಕ ಕಸ್ಟಮ್ಸ್

ವಾಷಿಂಗ್ಟನ್: ಅಮೆರಿಕದ ಕಸ್ಟಮ್ಸ್ (ಸುಂಕ) ಇಲಾಖೆ ಸುಪ್ರೀಂ ಕೋರ್ಟ್‌ನ ಆದೇಶದಂತೆಯೇ ಎಲ್ಲಾ ದೇಶಗಳ ಆಮದು ಸರಕುಗಳ ಮೇಲೆ ಸಮಾನವಾಗಿ ಶೇ.10ರಷ್ಟು ಸುಂಕ ವಿಧಿಸಿದ್ದು, ಹೊಸ ಸುಂಕ ನೀತಿಯನ್ನು ಸೋಮವಾರದಿಂದಲೇ ಜಾರಿಗೆ ತಂದಿದೆ. ಆ ಮೂಲಕ ಅಧ್ಯಕ್ಷ ಡೊನಾಲ್ಡ್ ಟ್ರಂಪ್ ಅವರು ಸುಪ್ರೀಂ ಕೋರ್ಟ್ ಆದೇಶದ ಬಳಿಕವೂ ಪ್ರತಿಸುಂಕವನ್ನು ಶೇ.15ಕ್ಕೆ ಏರಿಸಿದ್ದ ಕ್ರಮವನ್ನು ಪಕ್ಕಕ್ಕೆ ಸರಿಸಿದೆ. ಇದೀಗ ಭಾರತ ಸೇರಿದಂತೆ ಎಲ್ಲಾ ದೇಶಗಳಿಂದ ಅಮೆರಿಕಕ್ಕೆ ಆಮದಾಗುವ ಸರಕುಗಳ ಮೇಲೆ ಸಮಾನವಾಗಿಯೇ ಶೇ.10ರಷ್ಟು (ಕಡಿಮೆ ಪ್ರಮಾಣದ) ಸುಂಕ ಬೀಳಲಿದೆ. ಇದು ಟ್ರಂಪ್ ಅವರ ಆಡಳಿತಕ್ಕೆ ಹಿನ್ನಡೆಯಾದಂತಾಗಿದೆ. ಅಲ್ಲದೇ, ರಷ್ಯಾದಿಂದ ಕಚ್ಚಾತೈಲ ಖರೀದಿಸಿದರೆ ಶೇ.25ರಷ್ಟು ದಂಡ ಸುಂಕ ಬೀಳುತ್ತದೆ ಎಂಬ ಆತಂಕ ಇಲ್ಲ.

ಸಮಾಚಾರ ಸಣ್ಣದಲ್ಲ

ಫೆ.27ಕ್ಕೆ ಗ್ಯಾರಂಟಿ ಅನುಷ್ಠಾನ ಸಮ್ಮೇಳನ

ತುಮಕೂರು: ನಗರದ ಗಾಜಿನ ಮನೆಯಲ್ಲಿ ಫೆ 27ರಂದು ಗ್ಯಾರಂಟಿ ಯೋಜನಾ ಅನುಷ್ಠಾನ ಸಮ್ಮೇಳನ ನಡೆಸಲು ತೀರ್ಮಾನಿಸಲಾಗಿದ್ದು, ಸಕಲ ಸಿದ್ಧತೆ ಮಾಡಿಕೊಳ್ಳಲಾಗುತ್ತಿದೆ ಎಂದು ಜಿಲ್ಲಾ ಗ್ಯಾರಂಟಿ ಯೋಜನಾ ಅನುಷ್ಠಾನ ಸಮಿತಿಯ ಅಧ್ಯಕ್ಷ ಚಂದ್ರಶೇಖರಗೌಡ ಹೇಳಿದರು. ಜಿಲ್ಲಾ ಪಂಚಾಯತಿ ಸಭಾಂಗಣದಲ್ಲಿ ಮಂಗಳವಾರ ಪೂರ್ವಭಾವಿ ಸಭೆ ನಡೆಸಿ ಮಾತನಾಡಿದ ಅವರು, ರಾಜ್ಯದಲ್ಲಿ ಈಗಾಗಲೇ 20 ಜಿಲ್ಲೆಗಳಲ್ಲಿ ಸಮ್ಮೇಳನ ಆಯೋಜನೆ ಮಾಡಲಾಗಿದೆ. ನಮ್ಮ ಜಿಲ್ಲೆಯಲ್ಲಿ ಹೊರಾಂಗಣ ಸಮ್ಮೇಳನವಾಗಿ ಮಾಡಲಾಗುತ್ತಿದೆ. ಜಿಲ್ಲೆಗಳಲ್ಲಿ ಮಾಡುವ ಈ ಕಾರ್ಯಕ್ರಮಗಳಿಗೆ ರಾಜ್ಯ ಮಟ್ಟದಲ್ಲಿ ಮೊದಲ ಮೂರು ಉತ್ತಮ ಕಾರ್ಯಕ್ರಮಗಳಿಗೆ ಪ್ರಶಸ್ತಿ ನೀಡಲಿದ್ದು, ಈ ಪ್ರಶಸ್ತಿಗೆ ನಮ್ಮ ಜಿಲ್ಲೆಯ ಕಾರ್ಯಕ್ರಮ ಆಯ್ಕೆಯಾಗುವಂತೆ ಕಾರ್ಯಕ್ರಮ ರೂಪಿಸಬೇಕು ಎಂದರು. ಸಭೆಯಲ್ಲಿ ಜಿಲ್ಲಾ ಗ್ಯಾರಂಟಿಯ ಅನುಷ್ಠಾನ ಸಮಿತಿಯ ಉಪಾಧ್ಯಕ್ಷರುಗಳಾದ ಹನುಮಂತಯ್ಯ, ನರಸೀಯಪ್ಪ, ಅಂಬರೀಶ್, ಸುಬ್ರಹ್ಮಣ್ಯ ಸೇರಿದಂತೆ ಮತ್ತಿತರರು ಹಾಜರಿದ್ದರು.

ಅರ್ಜಿ ಸಲ್ಲಿಕೆಗೆ ಅವಧಿ ವಿಸ್ತರಣೆ

ತುಮಕೂರು: ಕೈಮಗ್ಗ ಮತ್ತು ಜವಳಿ ಇಲಾಖೆ ವತಿಯಿಂದ ಪರಿಶಿಷ್ಟ ಜಾತಿ ಮತ್ತು ಪರಿಶಿಷ್ಟ ಪಂಗಡಕ್ಕೆ ಸೇರಿದ ವೈಯಕ್ತಿಕ ಫಲಾನುಭವಿ/ ಪಾಲುದಾರಿಕೆ ಸಂಸ್ಥೆ/ ಕಂಪನಿ/ ಜವಳಿ ಸಹಕಾರಿ ಸಂಘ/ ಸಂಸ್ಥೆಗಳು ಜವಳಿ ಕ್ಷೇತ್ರಕ್ಕೆ ಸಂಬಂಧಿಸಿದ ಸಣ್ಣ ಮತ್ತು ಅತೀಸಣ್ಣ ಘಟಕಗಳನ್ನು ಸ್ಥಾಪಿಸಲು ಸಹಾಯಧನಕ್ಕಾಗಿ ಅರ್ಜಿ ಸಲ್ಲಿಸುವ ಅವಧಿಯನ್ನು ಮಾರ್ಚ್ 10ರವರೆಗೆ ವಿಸ್ತರಿಸಲಾಗಿದೆ. ಜವಳಿ ಕ್ಷೇತ್ರಕ್ಕೆ ಸಂಬಂಧಿಸಿದಂತೆ ಸಣ್ಣ ಮತ್ತು ಅತಿ ಸಣ್ಣ ಘಟಕಗಳನ್ನು ಸ್ಥಾಪಿಸಲು ಈಗಾಗಲೇ ಜಿಲ್ಲಾ ಮಟ್ಟದ ಏಕಗವಾಕ್ಷಿ ಒಪ್ಪಿಗೆ ಸಮಿತಿ ಸಭೆಯಲ್ಲಿ ಅನುಮೋದನೆ ಪಡೆದ ಹಾಗೂ ಬ್ಯಾಂಕ್/ಹಣಕಾಸು ಸಂಸ್ಥೆಗಳಿಂದ ಸಾಲ ಮಂಜೂರಾತಿ ಪಡೆದಿರುವ ಅರ್ಹ ಘಟಕಗಳು ಪೂರ್ಣ ಪ್ರಮಾಣದ ದಾಖಲಾತಿಗಳೊಂದಿಗೆ ಪ್ರಸ್ತಾವನೆಯನ್ನು ಮಾರ್ಚ್ 10ರೊಳಗಾಗಿ ಸಲ್ಲಿಸಬೇಕು. ಯೋಜನೆ ಕುರಿತು ಪೂರ್ಣ ಮಾಹಿತಿಯನ್ನು ಉಪನಿರ್ದೇಶಕರು, ಕೈಮಗ್ಗ ಮತ್ತು ಜವಳಿ ಇಲಾಖೆ, ನಾಗನಿಲಯ, 5ನೇ ಮುಖ್ಯರಸ್ತೆ, ಸಿದ್ದಗಂಗಾ ಬಡಾವಣೆ, ತುಮಕೂರು ಅಥವಾ ದೂ.ವಾ.ಸಂ. 0816-2275370ಯನ್ನು ಸಂಪರ್ಕಿಸಬಹುದಾಗಿದೆ ಎಂದು ಇಲಾಖೆಯ ಉಪನಿರ್ದೇಶಕರು ಪ್ರಕಟಣೆಯಲ್ಲಿ ತಿಳಿಸಿದ್ದಾರೆ.

ಬೀದಿ ನಾಯಿಗಳ ಮಾಹಿತಿಗೆ ಮನವಿ

ತುಮಕೂರು: ಸರ್ವೋಚ್ಚ ನ್ಯಾಯಾಲಯದ ನಿರ್ದೇಶನದಂತೆ ತುಮಕೂರು ಮಹಾನಗರಪಾಲಿಕೆ ವ್ಯಾಪ್ತಿಯಲ್ಲಿನ ಖಾಸಗಿ ಹಾಗೂ ಸರಕಾರಿ ಶಿಕ್ಷಣ ಸಂಸ್ಥೆ, ಆಸ್ಪತ್ರೆ, ಕ್ರೀಡಾ ಸಂಕೀರ್ಣ,ಬಸ್ ನಿಲ್ದಾಣ, ರೈಲ್ವೆ ನಿಲ್ದಾಣಗಳ ಆವರಣದಲ್ಲಿ ಹಾಗೂ ಸಾರ್ವಜನಿಕ ಸ್ಥಳಗಳಲ್ಲಿ ಯಾವುದೇ ಬೀಡಾಡಿ ಬೀದಿ ನಾಯಿಗಳು ವಾಸವಿದ್ದಲ್ಲಿ ಕೂಡಲೇ ಮಹಾನಗರಪಾಲಿಕೆ ಗಮನಕ್ಕೆ ತರಬೇಕೆಂದು ಪಾಲಿಕೆ ಆಯುಕ್ತ ಶುಭ ಮನವಿ ಮಾಡಿದ್ದಾರೆ. ಪಾಲಿಕೆ ವ್ಯಾಪ್ತಿಯಲ್ಲಿನ ಬೀದಿ ನಾಯಿಗಳ ಉಪಟಳ ತಡೆಯಲು ಹಾಗೂ ಅವುಗಳ ಪ್ರದೇಶ ನಿಯಂತ್ರಿಸುವ ಕ್ರಮವಹಿಸಲು ಪಾಲಿಕೆಯ ಕಾರ್ಯಪಾಲಕ ಅಭಿಯಂತರ ವಿನಯ್ ಕುಮಾರ್ ಬಿ.ಜಿ.(ಮೊ.ಸಂ.9686687370) ಅವರನ್ನು ನೋಡಲ್ ಅಧಿಕಾರಿಯನ್ನಾಗಿ ಹಾಗೂ 12 ಮಂದಿ ವಾರ್ಡ್‌ವಾರು ನೋಡಲ್ ಅಧಿಕಾರಿಗಳು ಹಾಗೂ ದಫೇದಾರ್ಗಳನ್ನು ನೇಮಿಸಲಾಗಿದೆ.

ರೆಡ್‌ಕ್ರಾಸ್ ಘಟಕ: ರಕ್ತದಾನ ಶಿಬಿರ

ಶಿರಾ: ಸರಕಾರಿ ಪಾಲಿಟೆಕ್ನಿಕ್ ಸಂಸ್ಥೆ ಮತ್ತು ಜಿಲ್ಲಾ ಆಸ್ಪತ್ರೆ ತುಮಕೂರು ಸಹಭಾಗಿತ್ವದಲ್ಲಿ ಯುವ ರೆಡ್ ಕ್ರಾಸ್ ಘಟಕದ ವತಿಯಿಂದ ರಕ್ತದಾನ ಶಿಬಿರ, ವಿದ್ಯಾರ್ಥಿಗಳಿಗೆ ರಕ್ತದ ಗುಂಪು ಪರೀಕ್ಷೆ ಮತ್ತು ಆರೋಗ್ಯ ತಪಾಸಣೆ ಕಾರ್ಯಕ್ರಮವನ್ನು ನಡೆಸಲಾಯಿತು. ಈ ಕಾರ್ಯಕ್ರಮದ ಮುಖ್ಯ ಅತಿಥಿಗಳಾಗಿ ಶಿರಾ ಕೆನರಾ ಬ್ಯಾಂಕ್ ವ್ಯವಸ್ಥಾಪಕ ರಾಮ್ ಮೋಹನ್ ರಾಮ್, ಜಿಲ್ಲಾ ಆಸ್ಪತ್ರೆಯ ವೈದ್ಯಾಧಿಕಾರಿ ಕುಮಾರಿ ಕಾವ್ಯ, ಅಧ್ಯಕ್ಷತೆಯನ್ನು ಪಾಲಿಟೆಕ್ನಿಕ್ ಸಂಸ್ಥೆ ಪ್ರಾಂಶುಪಾಲ ರಾಜಶೇಖರ ಮೂರ್ತಿ,ಉಪನ್ಯಾಸಕ ವಿಶ್ವಕುಮಾರ್.ಕೆ, ವಿಭಾಗಾಧಿಕಾರಿಗಳು ಮತ್ತು ಉಪನ್ಯಾಸಕರುಗಳು ಉಪಸ್ಥಿತರಿದ್ದರು. ಕಾರ್ಯಕ್ರಮವನ್ನು ರೆಡ್ ಕ್ರಾಸ್ ಘಟಕದ ಸಂಯೋಜಕ ಆಯಿಷ ಸಿದ್ದೀಕ್ ನಡೆಸಿಕೊಟ್ಟರು.

ವಿರಾಮ
ಪ್ರತಿ ಭಾನುವಾರ

ರಾಜ್ಯ ಸರಕಾರಕ್ಕೆ ಹಲವು ಬಾರಿ ಮನವಿ | ಸಿಎಂ ಗುತ್ತಿಗೆದಾರರ ಸಭೆ ಕರೆದು ಸಮಸ್ಯೆ ಇತ್ಯರ್ಥಪಡಿಸಬೇಕು: ಮಂಜುನಾಥ್

ಮಾ.6ಕ್ಕೆ ಗುತ್ತಿಗೆದಾರರಿಂದ ಬೃಹತ್ ಪ್ರತಿಭಟನೆ

ಚಿಕ್ಕಬಳ್ಳಾಪುರ: ರಾಜ್ಯ ಸರಕಾರ ಕಳೆದ 3 ವರ್ಷಗಳಿಂದ ಗುತ್ತಿಗೆದಾರರಿಗೆ ಪಾವತಿಸಬೇಕಿದ್ದ 37370.76 ಕೋಟಿ ಬಾಕಿ ಉಳಿಸಿಕೊಂಡಿರುವುದರಿಂದ ನಮ್ಮ ಕುಟುಂಬಗಳು ಕಣ್ಣೀರಲ್ಲಿ ಕೈತೊಳೆಯುವಂತಾಗಿದೆ. ಪರಿಣಾಮವಾಗಿ ಮಾ.6ಕ್ಕೆ ಬೃಹತ್ ಪ್ರತಿಭಟನೆ ಹಮ್ಮಿಕೊಳ್ಳಲಾಗಿದೆ ಎಂದು ಕರ್ನಾಟಕ ರಾಜ್ಯ ಗುತ್ತಿಗೆದಾರರ ಸಂಘದ ರಾಜ್ಯಾಧ್ಯಕ್ಷ ಆರ್. ಮಂಜುನಾಥ್ ರಾಜ್ಯ ಸರಕಾರವನ್ನು ಎಚ್ಚರಿಸಿದರು.

ನಗರದ ಜಿಲ್ಲಾ ಪತ್ರಕರ್ತರ ಭವನದಲ್ಲಿ ನಡೆಸಿದ ಸುದ್ದಿಗೋಷ್ಠಿಯಲ್ಲಿ ಮಾತನಾಡಿದರು.

ಗುತ್ತಿಗೆದಾರರು ಎದುರಿಸುತ್ತಿರುವ ಸಮಸ್ಯೆಗಳ ಸಂಬಂಧ ಸಂಘದ ವತಿಯಿಂದ ರಾಜ್ಯ ಸರಕಾರಕ್ಕೆ ಹಲವಾರು ಬಾರಿ ಮನವಿ ಸಲ್ಲಿಸಿದರೂ ನಮ್ಮ ಮನವಿಗೆ ಪೂರಕವಾಗಿ ಸ್ಪಂದನೆ ಇಲ್ಲವಾಗಿದೆ. 2021-22,20222-23,2023-24 ರಿಂದ ಹಣ ಬಿಡುಗಡೆ ಆಗದೆ ಗುತ್ತಿಗೆದಾರರು ತುಂಬಾ ತೊಂದರೆ ಅನುಭವಿಸುವಂತಾಗಿದೆ. ಈಗಲಾದರೂ ಸಿಎಂ ಕೂಡಲೇ ಅಧಿಕಾರಿಗಳು ಮತ್ತು ಗುತ್ತಿಗೆದಾರರ ಸಭೆ ಕರೆದು ಸಮಸ್ಯೆ ಇತ್ಯರ್ಥಪಡಿಸಬೇಕು. ಇಲ್ಲಿದ್ದಲ್ಲಿ ಮಾ.6ಕ್ಕೆ ಬೆಂಗಳೂರಿನ ಫ್ರೀಡಂ ಪಾರ್ಕಿನಲ್ಲಿ ಕರ್ನಾಟಕ ರಾಜ್ಯ ಗುತ್ತಿಗೆದಾರರ ಸಂಘದಿಂದ ಪ್ರತಿಭಟನೆ ನಡೆಸಲಾಗುವುದು ಎಂದು ಎಚ್ಚರಿಕೆ ನೀಡಿದರು.

ಚಿಕ್ಕಬಳ್ಳಾಪುರ ನಗರದ ಜಿಲ್ಲಾ ಪತ್ರಕರ್ತರ ಭವನದಲ್ಲಿ ನಡೆಸಿದ ಸುದ್ದಿಗೋಷ್ಠಿಯಲ್ಲಿ ಕರ್ನಾಟಕ ರಾಜ್ಯ ಗುತ್ತಿಗೆದಾರರ ಸಂಘದ ರಾಜ್ಯಾಧ್ಯಕ್ಷ ಆರ್.ಮಂಜುನಾಥ್ ಮಾತನಾಡಿದರು.

ಸಚಿವರಿಗೆ ತಿಳಿಸಿದರೂ ಗುತ್ತಿಗೆದಾರರಿಗೆ ಯಾವುದೇ ಪ್ರಯೋಜವಾಗಿಲ್ಲ.ಈ ಸಂಬಂಧ 3 ಬಾರಿ ಸಭೆ ನಿಗದಿಪಡಿಸಿದ್ದರೂ ಯಾವುದೇ ಕಾರಣ ನೀಡದೆ ಅನಿರ್ಧಿಷ್ಟ ಅವಧಿಗೆ ಮುಂದೂಡಿರುತ್ತೀರಿ.ಮೇಲಾಗಿ 2025ರ ಏಪ್ರಿಲ್ ಡಿಸೆಂಬರ್‌ನಲ್ಲಿ ಬಾಕಿಹಣ ಬಿಡುಗಡೆ ಮಾಡುತ್ತೇವೆ ಎಂದು ಭರವಸೆ ನೀಡಿದ್ದರೂ ಈವರೆಗೂ ಈಡೇರಿಲ್ಲ, ಕೂಡಲೇ ಕೊಟ್ಟ ಮಾತು ಉಳಿಸಿಕೊಂಡು ಗುತ್ತಿಗೆದಾರರನ್ನು ಸಮಸ್ಯೆಗಳಿಂದ ಪಾರು ಮಾಡಿ ಎಂದು ಹೇಳಿದರು. ಮುಖ್ಯಮಂತ್ರಿಗಳ ಗಮನಕ್ಕೆ ಈ ವಿಚಾರವನ್ನು ಹಲವು ಬಾರಿ ತಂದಿದ್ದರೂ, ಕನಿಷ್ಠ ಕರೆದು ಮಾತನಾಡುವ ಸೌಜನ್ಯವನ್ನೂ ತೋರಿಸಲಿಲ್ಲ ಎಂದು ಅವರು ಬೇಸರ ವ್ಯಕ್ತಪಡಿಸಿದರು. ರಾಜ್ಯದಲ್ಲಿ ಅತಿ ಹೆಚ್ಚು ಬಜೆಟ್ ಮಂಡನೆ ಮಾಡಿದ ಮುಖ್ಯಮಂತ್ರಿಗಳು ಕನಿಷ್ಠ ನಮ್ಮ ನೋವು ಕೇಳುವ ಸಹಾನುಭೂತಿ ತೋರಿಸಬೇಕು ಎಂದು ಅವರು ಆಗ್ರಹಿಸಿದರು. ಸಚಿವ ಜಾರಕಿಹೊಳಿ ಮಾತ್ರ ಗುತ್ತಿಗೆದಾರರೊಂದಿಗೆ ಚರ್ಚಿಸಿ ಬಿಲ್ ಪಾವತಿಗೆ ಭರವಸೆ ನೀಡಿದ್ದಾರೆ. ಆದರೆ ಇದುವರೆಗೆ ಹಣ ಬಿಡುಗಡೆಯಾಗಿಲ್ಲ ಎಂದು ಹೇಳಿದರು. ಈ ಪರಿಸ್ಥಿತಿ ಮುಂದುವರಿದರೆ ರಾಜ್ಯದ ಸುಮಾರು 1.5 ಲಕ್ಷ ಗುತ್ತಿಗೆದಾರರು ತೀವ್ರ ಆರ್ಥಿಕ ಸಂಕಷ್ಟಕ್ಕೆ ಒಳಗಾಗುವ ಸಾಧ್ಯತೆ ಇದೆ ಎಂದು ಆತಂಕ ವ್ಯಕ್ತಪಡಿಸಿದ ಅವರು, ನಮ್ಮ ಬೇಡಿಕೆ ಕೇವಲ ಬಾಕಿ ಪಾವತಿಸುವುದಷ್ಟೇ; ಸರಕಾರದ ವಿರುದ್ಧ ಕಮಿಷನ್ ಆರೋಪ ಮಾಡುವ ಉದ್ದೇಶ ನಮಗಿಲ್ಲ ಎಂದು ಸ್ಪಷ್ಟಪಡಿಸಿದರು.

ವೇಳೆ ಸಂಘದ ಗೌರವಾಧ್ಯಕ್ಷ ಜಗನ್ನಾಥ್ ಬಿ.ಪ್ರಧಾನ ಕಾರ್ಯದರ್ಶಿ ಜಿ.ಎಂ.ನಂದಕುಮಾರ್, ಕಾರ್ಯಾಧ್ಯಕ್ಷ ಬಿ.ಎಂ,ರವೀಂದ್ರ, ಕೆ.ರಾಧಾಕೃಷ್ಣ ನಾಯಕ್, ಉಪಾಧ್ಯಕ್ಷ ಎನ್.ಮಂಜುನಾಥ್, ಸಿ.ಡಿ.ಕೃಷ್ಣ, ಬಿ.ಎನ್.ಕೃಷ್ಣೇಗೌಡ, ಎಂ.ರಮೇಶ್, ಖಜಾಂಚಿ ಡಿ.ಎಂ.ನಾಗರಾಜ್, ಮತ್ತಿತರರು ಇದ್ದರು.

37,370,76 ಕೋಟಿ ರು.ಬಾಕಿ ಉಳಿಕೆ

2021ರಿಂದ 30/12.2025ರತನಕ ಬಾಕಿ ಉಳಿಸಿಕೊಂಡಿರುವ ಇಲಾಖೆಗಳ ಪಟ್ಟಿ, ಲೋಕೋಪಯೋಗಿ ಇಲಾಖೆ-8370.76 ಕೋಟಿ,ಜಲಸಂಪನ್ಮೂಲ ಇಲಾಖೆ-13000 ಕೋಟಿ,ಆರ್.ಡಿ.ಪಿಆರ್-3800ಕೋಟಿ, ಸಣ್ಣ ನೀರಾವರಿ-3000, ನಗರಾಭಿವೃದ್ದಿ ಇಲಾಖೆ-2000, ವಸತಿ ಮತ್ತು ವಕ್ಫ್-2600,ಕಾರ್ಮಿಕ ಇಲಾಖೆ-2000, ಬಿಬಿಎಂಪಿ-2600ಕೋಟಿ ಒಟ್ಟು 37,370,76ಕೋಟಿ ಕಾಮಗಾರಿಗಳ ಬಿಲ್ಲನ್ನು ಸರಕಾರ ಬಾಕಿ ಉಳಿಸಿಕೊಂಡಿದೆ. ಈ ಬಗ್ಗೆ ಜ. 7 2026ರಂದು ಮುಖ್ಯಮಂತ್ರಿಗಳಿಗೆ ಸಂಘದ ವತಿಯಿಂದ ಪತ್ರ ಬರೆದು ಮನವಿ ಮಾಡಿದ್ದರೂ ಈವರೆಗೂ ಕನಿಷ್ಟ ಮಾತುಕತೆಗೆ ಕರೆದಿಲ್ಲ ಎಂದು ಮಂಜುನಾಥ್ ಆರೋಪಿಸಿದರು.

ಲೋಕೋಪಯೋಗಿ ಇಲಾಖೆ, ಬಿಬಿಎಂಪಿ, ಮತ್ತು ಆರ್ಡಿಪಿಆರ್‌ಹೊರತುಪಡಿಸಿ, ರಾಜ್ಯದ ಅಭಿವೃದ್ದಿ ಪಡಿಸುವ ಎಲ್ಲ ಇಲಾಖೆಗಳಲ್ಲಿ ಅಧಿಕಾರಿಗಳು ಹೇಳುವುದಕ್ಕೆ ಸಾಧ್ಯವಾಗದ ಹಾಗೆ ಮೂರು ವರ್ಷಗಳ ಹಳೆಯ ಬಿಲ್ಲುಗಳ ಹಣಬಿಡುಗಡೆ ಸಮಯದಲ್ಲಿ ಹಿಂದಿನ ಸರಕಾರಕ್ಕಿಂತ ಹೆಚ್ಚಿನ ಕಮಿಷನ್ ಪಡೆಯುತ್ತಿದ್ದಾರೆಂದು ತಿಳಿಸಲು ಸಂಘವು ವಿಷಾಧಿಸುತ್ತದೆ.ಈ ವಿಚಾರವನ್ನು ಹಲವಾರು ಬಾರಿ ತಮಗೆ ತಿಳಿಸಿದ್ದರೂ ಗಮನಕ್ಕೆ ತಂದುಕೊಂಡಿಲ್ಲ.

-ಆರ್.ಮಂಜುನಾಥ್, ಕರ್ನಾಟಕ ರಾಜ್ಯ ಗುತ್ತಿಗೆದಾರರ ಸಂಘದ ರಾಜ್ಯಾಧ್ಯಕ್ಷ

ಮಕ್ಕಳ ಕಲಿಕೆಗೆ ಎಫ್‌ಎಲ್‌ಎನ್ ಕಲಿಕಾ ಹಬ್ಬ ಪ್ರೇರಣೆ

ಬಾಗೇಪಲ್ಲಿ: ಮಕ್ಕಳ ಕಲಿಕಾ ಪ್ರತಿಭೆಗೆ ಹಲವಾರು ಶೈಕ್ಷಣಿಕ ಚಟುವಟಿಕೆ ಒಳಗೊಂಡಿದ್ದು, ಮಕ್ಕಳ ಕಲಿಕಾ ಪ್ರೇರಣೆ ಮತ್ತು ಬಲವರ್ಧನೆಗೆ ಕಲಿಕಾ ಹಬ್ಬ ಉತ್ತಮ ವೇದಿಕೆ ಒದಗಿಸುತ್ತದೆ ಎಂದು ಕ್ಷೇತ್ರ ಶಿಕ್ಷಣಾಧಿಕಾರಿಗಳ ಕಚೇರಿ ಶಿಕ್ಷಣ ಸಮನ್ವಯಾಧಿಕಾರಿಗಳಾದ ಆರ್. ವೆಂಕಟರಾಮ್ ಹೇಳಿದರು.

ಚಿಕ್ಕಬಳ್ಳಾಪುರ ಶಾಲಾ ಶಿಕ್ಷಣ ಇಲಾಖೆ, ಸಮಗ್ರ ಶಿಕ್ಷಣ ಕರ್ನಾಟಕ,ಬಾಗೇಪಲ್ಲಿ ಕ್ಷೇತ್ರ ಶಿಕ್ಷಣಾಧಿಕಾರಿಗಳ ಕಚೇರಿ ಹಾಗೂ ಕ್ಷೇತ್ರ ಸಂಪನ್ಮೂಲ ಕೇಂದ್ರದ ಸಂಯುಕ್ತಾಶ್ರಯದಲ್ಲಿ ಬಾಗೇಪಲ್ಲಿ ಪಟ್ಟಣದ ಕ್ಲಸ್ಟರ್ ಮಟ್ಟದ ಪಿ.ಎಂ.ಶ್ರೀ ಸರಕಾರಿ ಹಿರಿಯ ಪ್ರಾಥಮಿಕ ಶಾಲೆಯಲ್ಲಿ ಮಂಗಳವಾರ ಎಫ್.ಎಲ್.ಎನ್ ,ಕಲಿಕಾ ಹಬ್ಬ (ಮೂಲಭೂತ ಸಾಕ್ಷರತೆ ಮತ್ತು ಸಂಖ್ಯಾಜ್ಞಾನದ)ಕಲಿಕಾ ಹಬ್ಬ ಕುರಿತು ಏರ್ಪಡಿಸಿದ್ದ ಪಟ್ಟಣದ ಶಾಲೆಯಲ್ಲಿ ಮಕ್ಕಳ ಕಲಿಕಾ ಹಬ್ಬಕ್ಕೆ ಚಾಲನೆ ನೀಡಿ ಅವರು ಮಾತನಾಡಿದರು.

ಕಲಿಕಾ ಹಬ್ಬವು ಮಕ್ಕಳ ಪ್ರತಿಭೆ ಹೊರ ತರಲು ಹಾಗೂ ಅವರಲ್ಲಿ ಸಂತಸದ ಕಲಿಕೆಯೊಂದಿಗೆ ಅವರ ಪ್ರತಿಭಾನ್ವೇಷಣೆಗೆ ಸಹಕಾರಿಯಾಗಿದೆ ಎಂದರು.

ಕಲಿಕೆಯಲ್ಲಿ ಹಿಂದುಳಿದ ಮಕ್ಕಳನ್ನು ಮುಖ್ಯ ವಾಹಿನಿಗೆ ತರುವ ಉದ್ದೇಶದಿಂದ ಸರ್ಕಾರ ಎಫ್ ಎಲ್‌ಎನ್ ಕಲಿಕಾ ಹಬ್ಬ ಎಂಬ ವಿನೂತನ ಕಾರ್ಯಕ್ರಮ ಜಾರಿ ಮಾಡಿದೆ. ಪ್ರತಿಯೊಂದು ಮಗುವಿನಲ್ಲಿಯೂ ಕಲಿಕೆಯಲ್ಲಿ ವೈಯಕ್ತಿಕವಾದ ಭಿನ್ನತೆಗಳಿದ್ದು, ಕಲಿಕೆಯಲ್ಲಿ ಹಿಂದುಳಿದ ಮಕ್ಕಳಿಗೆ ಸಂತಸದಾಯಕ ಮತ್ತು ಸೃಜನಾತ್ಮಕ ಚಟುವಟಿಕೆ ಮಾಡುವ ಪರಿಕಲ್ಪನೆಯನ್ನು ಮೂಡಿಸುವ ಚಟುವಟಿಕೆ ಕಾರ್ಯಕ್ರಮವಾಗಿದೆ ಎಂದರು.

ಪಟ್ಟಣದ ಶಾಲೆಯಲ್ಲಿ ಮಕ್ಕಳ ಕಲಿಕಾ ಹಬ್ಬಕ್ಕೆ ಚಾಲನೆ ನೀಡಿ ಕ್ಷೇತ್ರ ಶಿಕ್ಷಣಾಧಿಕಾರಿಗಳ ಕಚೇರಿ ಶಿಕ್ಷಣ ಸಮನ್ವಯಾಧಿಕಾರಿಗಳಾದ ಆರ್.ವೆಂಕಟರಾಮ್ ಅವರು ಮಾತನಾಡಿದರು.

ಪಿ.ಎಂ.ಶ್ರೀ ಶಾಲೆಯ ಮುಖ್ಯ ಶಿಕ್ಷಕ ಆರ್. ಹನುಮಂತ ರೆಡ್ಡಿ ಮಾತನಾಡಿ, ವಿನೂತನ ಚಟುವಟಿಕೆಗಳುಳ್ಳ ಕಲಿಕಾ ಹಬ್ಬವು ಮಕ್ಕಳ ಕಲಿಕೆಗೆ ಹೆಚ್ಚಿನ ಉತ್ತೇಜನ ನೀಡುವುದರೊಂದಿಗೆ ಮಕ್ಕಳ ಸರ್ವತೋಮುಖ ಅಭಿವೃದ್ಧಿಗೆ ಪೂರಕ ಎಂದು ತಿಳಿಸಿದರು.

ಸಂಪನ್ಮೂಲ ವ್ಯಕ್ತಿ ಕುಶಲ್ ಕುಮಾರ್ ಮಾತನಾಡಿದರು. ಈ ಕಾರ್ಯಕ್ರಮ ದಲ್ಲಿ ಸುಮಾರು 12 ಶಾಲೆಗಳ ಮಕ್ಕಳು ಈ ಕಲಿಕಾ ಹಬ್ಬದಲ್ಲಿ ಭಾಗವಹಿಸಿದ್ದು ವಿಶೇಷವಾಗಿತ್ತು. ಸಮಾರೋಪ ಸಮಾರಂಭದಲ್ಲಿ ಮಕ್ಕಳಿಗೆ ಬ್ಯಾಗ್, ಕಂಪಾಸ್, ಪೆನ್ನು, ನೋಟ್‌ಬುಕ್ ಹಾಗೂ ಪ್ಯಾಡ್‌ಗಳನ್ನು ವಿತರಿಸಲಾಯಿತು. ಈ ಸಂದರ್ಭದಲ್ಲಿ ಸಿ.ಆರ್.ಪಿ ಪದ್ಮಾವತಿ, ಮಂಜುನಾಥ್, ನಾರಾಯಣ ಸ್ವಾಮಿ,, ಶಿಕ್ಷಕರಾದ ಪ್ರಭಾವತಿ,ಮುಖ್ಯ ಶಿಕ್ಷಕ ಕೆ.ವಿ.ಆದಿನಾರಾಯಣ,ಶ್ರೀನಿವಾಸ್,ಬೇಬಿ ಮಂತಾಜ್,ರಾಮಚಂದ್ರಪ್ಪ,ಜಬೀವುಲ್ಲಾ ವೈ. ಎಸ್.ಪ್ರಮೀಳಾ. ಹಾಗೂ ಎಸ್. ಡಿ.ಎಂ. ಸಿ ಅದ್ಯಕ್ಷೆ ಉಷಾ,ಸದಸ್ಯರಾದ ಶ್ರೀನಿವಾಸ್, ಹಾಗೂ ವಿವಿಧ ಶಾಲೆಯ ಶಿಕ್ಷಕರು ಹಾಗೂ ಶಾಲಾ ಮಕ್ಕಳು ಹಾಜರಿದ್ದರು.

ಅಕ್ರಮ ಸರಕಾರಿ ಜಮೀನು ಮಂಜೂರು: ಆರೋಪ

ದಲಿತ ಮುಖಂಡ ಮುನಿಆಂಜನಪ್ಪ ಅವರು ದಳಪತಿ ಕುರ್ಕಿ ರಾಜೇಶ್ವರಿ ವಿರುದ್ಧ ಸುದ್ದಿಗೋಷ್ಠಿ ನಡೆಸಿದರು.

ಕೋಲಾರ: ಜೆಡಿಎಸ್ ನಾಯಕಿ ಕುರ್ಕಿ ರಾಜೇಶ್ವರಿ ಅವರು ಸಹೋದರಿ ಅಶ್ವಿನಿ ವಿಶ್ವನಾಥ್ ಅವರ ಹೆಸರಿಗೆ 2 ಎಕರೆ ಸರಕಾರಿ ಜಮೀನನ್ನು ದರಕಾಸ್ತು ಸಮಿತಿ ಮೂಲಕ ವಾಮಮಾರ್ಗದಿಂದ ಮಂಜೂರು ಮಾಡಿಸುವ ಮೂಲಕ ಭ್ರಷ್ಟಾಚಾರ ನಡೆಸಿದ್ದಾರೆಂದು ದಲಿತ ಮುಖಂಡ ಮುನಿಆಂಜನಪ್ಪ ಆರೋಪಿಸಿದರು. ಸುದ್ದಿಗಾರರೊಂದಿಗೆ ಮಾತನಾಡಿ, ಮೇಡಿಹಾಳ ಗ್ರಾಮದ ಹೆದ್ದಾರಿಗೆ ಅಂಟಿಕೊಂಡಂತೆ ಇರುವ ಸರ್ವೆ ನಂ 270ರಲ್ಲಿ ಎರಡು ಎಕರೆ ಜಮೀನನ್ನು ಕುರ್ಕಿ ರಾಜೇಶ್ವರಿ ಅಧಿಕಾರಿಗಳ ಮೇಲೆ ಒತ್ತಡ ಹೇರಿ ತಂಗಿ ಅಶ್ವಿನಿವಿಶ್ವನಾಥ್ ಹೆಸರಿಗೆ ದರಕಾಸ್ತು ಸಮಿತಿಯಿಂದ ಮಂಜೂರು ಮಾಡಿಸುವ ಮೂಲಕ ಅಕ್ರಮ ಎಸಗಿದ್ದಾರೆಂದು ದೂರಿದರು. ಬಡವರಿಗೆ ಮಂಜೂರಾಗಬೇಕಿದ್ದ 10 ಕೋಟಿ ರು. ಮೌಲ್ಯದ ಜಮೀನನ್ನು ಶ್ರೀಮಂತ ಕುಟುಂಬಕ್ಕೆ ಪಡೆದುಕೊಂಡಿರುವುದು ಎಷ್ಟು ಸರಿ? ಕುರ್ಕಿ ಗ್ರಾಮದ ಅಶ್ವಿನಿ ಅವರಿಗೂ ಮೇಡಿಹಾಳ ಗ್ರಾಮಕ್ಕೂ ಏನು ಸಂಬಂಧ? ಮೇಡಿಹಾಳ ಗ್ರಾಮಲೆಕ್ಕಾಧಿಕಾರಿ ಶಿಫಾರಸ್ ಮಾಡದ ಅರ್ಜಿಗೆ ರೆವಿನ್ಯೂ ಇನ್‌ಸ್ಪೆಕ್ಟರ್ ಮಂಜುನಾಥ್ ನೇರವಾಗಿ ಶಿಫಾರಸ್ ಮಾಡಿರುವ ರಹಸ್ಯವೇನು? ಕೃಷಿಕ ದೊಡ್ಡರಾಮಣ್ಣ ಅವರು 30 ವರ್ಷದ ಹಿಂದೆ ಬೆಳೆಸಿದ ಮಾವಿನ ಗಿಡಗಳು ಈಗಲೂ ಜಮೀನಿನಲ್ಲಿದ್ದರೂ ಕೃಷಿ ಮಾಡದ, ಜಮೀನು ಉಳದ ಜಮೀನ್ದಾರ್ ಕುಟುಂಬಕ್ಕೆ ಸೇರಿದ ಅಶ್ವಿನಿ ಅವರಿಗೆ ಸರಕಾರಿ ಜಮೀನು ಮಂಜೂರಾಗಿದ್ದು ಹೇಗೆ? ಜಮೀನನ್ನು ಮಂಜೂರು ಮಾಡದಂತೆ ಅಂದಿನ ತಹಸೀಲ್ದಾರ್ ಡಾ.ನಾಗರಾಜ್ ಅವರಿಗೆ ದೂರು ಅರ್ಜಿ ನೀಡಲಾಗಿತ್ತು. ಆದರೆ ತಹಸೀಲ್ದಾರ್ ವರ್ಗಾವಣೆ ನಂತರ ಹಿಂದಿನ ದಿನಾಂಕ ನಮೂದಿಸಿ ಸಾಗುವಳಿ ಚೀಟಿ ನೀಡಲಾಗಿದೆ. ನಂತರ ಖಾತೆ ಮಾಡದಂತೆ ದೂರು ಕೊಟ್ಟಿದ್ದರೂ ಕಾನೂನು ಮೀರಿ ಮಾಡಲಾಗಿದೆ. ಹೀಗಾಗಿ ಅಶ್ವಿನಿ ಅವರ ಹೆಸರಿಗೆ ಮಂಜೂರಾಗಿರುವ ಜಮೀನನ್ನು ವಜಾ ಮಾಡುವಂತೆ ಶಾಸಕ ಕೊತ್ತೂರು ಮಂಜುನಾಥ್ ಅವರಿಗೆ ಮನವಿ ನೀಡಲಾಗಿದ್ದು ಮುಂದಿನ ಸಭೆಯಲ್ಲಿ ವಜಾ ಮಾಡುವುದಾಗಿ ಭರವಸೆ ನೀಡಿದ್ದಾರೆಂದು ತಿಳಿಸಿದರು. ಮೇಡಿಹಾಳ ನಾಗರಾಜ್, ಮಂಜುನಾಥ್, ಮುನಿರಾಜು, ದಲಿತ್ ನಾಗರಾಜ್, ಎಸ್ ಎಸ್ಡಿ ನಾಗರಾಜ್, ಬಂಗಾರಪೇಟೆ ಕುಮಾರ್,ನವೀನ್ ಇದ್ದರು.

ಕಾಮಗಾರಿ ಪೂರ್ಣಕ್ಕೆ ಶಾಸಕರ ಸೂಚನೆ

ಚಿಕ್ಕನಾಯಕನಹಳ್ಳಿಯ ತಾಲೂಕು ಆಡಳಿತ ಸೌಧದ ಶಾಸಕರ ಕೊಠಡಿಯಲ್ಲಿ ಹೇಮಾವತಿ ನಾಲಾ ಅಧಿಕಾರಿಗಳು ಮತ್ತು ಎಂಜಿನಿಯರ್ಗಳೊಂದಿಗೆ ಸಭೆ ನಡೆಸಿದ ಶಾಸಕ ಸಿ.ಬಿ.ಸುರೇಶ್ ಬಾಬು ರೈತರಿಗೆ ಅವಾರ್ಡ್ ನೋಟಿಸ್‌ಗಳನ್ನು ವಿತರಿಸಿದರು.

ಚಿಕ್ಕನಾಯಕನಹಳ್ಳಿ: ಹೇಮಾವತಿ ನಾಲಾ ಕಾಮಗಾರಿಗೆ ಸಂಬಂಧಿಸಿದಂತೆ ಭೂ ಪರಿಹಾರದ ಹಣವನ್ನು ನೀಡಲು ಸಾಕಷ್ಟು ಅನುದಾನವಿದ್ದು, ಸ್ವಾಧೀನಪಡಿಸಿಕೊಂಡ ರೈತರಿಗೆ ಈಗಾಗಲೇ ಅವಾರ್ಡ್ ನೋಟಿಸ್ ಗಳನ್ನು ನೀಡಲಾಗಿದೆ. ಆದ್ದರಿಂದ ರೈತರು ಕಾಮಗಾರಿ ಮಾಡಲು ಸಹಕಾರ ನೀಡಬೇಕು ಹಾಗೂ ಗುತ್ತಿಗೆದಾರರು ಇನ್ನು ಎರಡು ತಿಂಗಳೊಳಗೆ ಕಾಮಗಾರಿಯನ್ನು ಪೂರ್ಣಗೊಳಿಸಬೇಕು ಎಂದು ಶಾಸಕ ಸಿ.ಬಿ.ಸುರೇಶ್‌ಬಾಬು ತಿಳಿಸಿದರು.

ಪಟ್ಟಣದ ತಾಲೂಕು ಆಡಳಿತ ಸೌಧದ ಶಾಸಕರ ಕೊಠಡಿಯಲ್ಲಿ ಹೇಮಾವತಿ ನಾಲಾ ಅಧಿಕಾರಿಗಳು, ಎಂಜಿನಿಯರ್‌ಗಳು ಮತ್ತು ವಿಶೇಷ ಭೂಸ್ವಾಧೀನಾ ಇಲಾಖಾಧಿಕಾರಿಗಳೊಂದಿಗೆ ಸಭೆ ನಡೆಸಿ ರೈತರಿಗೆ ಅವಾರ್ಡ್ ನೋಟಿಸ್ಗಳನ್ನು ನೀಡಿ ಮಾತನಾಡಿದರು. ತಾಲೂಕಿನ 26 ಕೆರೆಗಳಿಗೆ ಹೇಮಾವತಿ ನೀರಾವರಿ ಯೋಜನೆಯಡಿ ಕಾಮಗಾರಿ ನಡೆಯುತ್ತಿದ್ದು, ಈಗಾಗಲೇ 4 ಕೆರೆಗಳಿಗೆ ಏತ ನೀರಾವರಿಯ ಮೂಲಕ ನೀರು ಹರಿಯುತ್ತಿದೆ. ಅದರಂತೆ ಶೆಟ್ಟಿಕೆರೆ ಭಾಗದ ಕೆರೆಗಳಿಗೂ ನೀರು ಹರಿಯುತ್ತಿದ್ದು, ಇನ್ನು ಚಿಕ್ಕನಾಯಕನಹಳ್ಳಿ, ನಾಗತಿಕೆರೆ, ಸಾದರಹಳ್ಳಿ, ಕಂದಿಕೆರೆ ಭಾಗದ ಕೆರೆಗಳಿಗೆ ಹಾಗೂ ದಬ್ಬೇಘಟ್ಟ, ನವಿಲೆ ಭಾಗದ ಕೆರೆಗಳಿಗೆ ಗುರುತ್ವಾಕರ್ಷಣೆಯ ಮೂಲಕ ನೀರು ಹರಿಸಬೇಕಾಗಿದೆ. ಈ ಕಾಮಗಾರಿಗೆ ಭೂಸ್ವಾಧೀನ ಪ್ರಕ್ರಿಯೆ ಹಾಗೂ ರೈತರಿಗೆ ಪರಿಹಾರ ನೀಡುವ ಕೆಲಸಗಳು ಕೊನೆಯ ಹಂತ ತಲುಪಿದ್ದು, ಇನ್ನಾದರೂ ಗುತ್ತಿಗೆದಾರರು ರೈತರ ಅಥವಾ ಇಲಾಖೆಯ ಅಧಿಕಾರಿಗಳ ಮೇಲೆ ಆರೋಪ ಮಾಡುವುದನ್ನು ಬಿಟ್ಟು ಸರಿಯಾದ ರೀತಿಯಲ್ಲಿ ಸಮಯಕ್ಕೆ ಸರಿಯಾಗಿ ಕಾಮಗಾರಿಯನ್ನು ಮುಗಿಸುವಂತೆ ಶಾಸಕರು ಕಟ್ಟುನಿಟ್ಟಿನ ಸೂಚನೆ ನೀಡಿದರು.

ಇದೇ ಸಂದರ್ಭದಲ್ಲಿ ಭೂಸ್ವಾಧೀನಗೊಂಡಿರುವ 6 ಜನ ರೈತರಿಗೆ ಅವಾರ್ಡ್ ನೋಟಿಸ್ ಗಳನ್ನು ವಿತರಿಸಲಾಯಿತು. ಸಭೆಯಲ್ಲಿ ಹೇಮಾವತಿ ನಾಲಾ ಎಇಇ ಪ್ರಭಾಕರ್,ಎಇ ಸೌಜನ್ಯ ಹಾಗೂ ಭೂಸ್ವಾಧೀನ ಇಲಾಖೆಯ ಆರ್ಐ ಕೆಂಪರಾಜು ಸೇರಿದಂತೆ ಇತರರು ಉಪಸ್ಥಿತರಿದ್ದರು.

ಆಧ್ಯಾತ್ಮಿಕ ಸಾಧನೆಯೇ ಮಾನಸಿಕ ಆರೋಗ್ಯದ ಸಾಧನ

ಚಿಕ್ಕಬಳ್ಳಾಪುರ: ನಾನಾ ಕಾರಣಗಳ ಹಿನ್ನೆಲೆಯಲ್ಲಿ ಚಂಚಲಗೊಳ್ಳುವ ಮನಸ್ಸನ್ನು ಸರಿದಾರಿಗೆ ತರಲು ಆಧ್ಯಾತ್ಮಿಕ ಚಿಂತನೆಯ ಕಾರ್ಯ ಚಟುವಟಿಕೆಗಳು ಸಹಕಾರಿ ಎಂದು ಆದಿಚುಂಚನಗಿರಿ ಮಠದ ಪೀಠಾಧಿಪತಿ ಶ್ರೀ ನಿರ್ಮಲಾನಂದನಾಥ ಸ್ವಾಮೀಜಿ ಅಭಿಪ್ರಾಯಪಟ್ಟರು.

ತಾಲೂಕಿನ ಸೂಲಾಲಪ್ಪದಿನ್ನೆಯಲ್ಲಿರುವ ಶ್ರೀ ವೀರಾಂಜನೇಯಸ್ವಾಮಿ ದೇವಾಲಯದ ಆವರಣದಲ್ಲಿ ಆದಿಚುಂಚನಗಿರಿ ಮಹಾಸಂಸ್ಥಾನ ಮಠವು ಕೈಗೊಂಡಿದ್ದ ಶ್ರೀ ವೀರಾಂಜನೇಯಸ್ವಾಮಿ ದೇವಾಲಯದ 15 ನೇ ವಾರ್ಷಿಕೋತ್ಸವ, ಶ್ರೀ ಬಾಲಗಂಗಾಧರನಾಥ ಮಹಾಸ್ವಾಮೀಜಿಯ 81 ನೇ ಜಯಂತ್ಯುತ್ಸವ, ಶ್ರೀಗಳ 13 ನೇ ವಾರ್ಷಿಕ ಪಟ್ಟಾಭಿಷೇಕ ಮಹೋತ್ಸವವನ್ನುದ್ದೇಶಿಸಿ ಮಾತನಾಡಿದರು.

ದೇಹ ಹಾಗೂ ಮನಸ್ಸನ್ನು ಸಕಾರಾತ್ಮಕವಾಗಿ ರೂಪಿಸಿಕೊಳ್ಳುವುದರ ಅಗತ್ಯವಿದೆ. ತಿಳಿಯಾದ ನೀರು ಕದಡುವಂತೆ, ಹಾಗೆಯೇ ಕಲ್ಮಶಗೊಂಡಿರುವ ನೀರನ್ನು ಶುದ್ದೀಕರಣಗೊಳಿಸುವ ಮಾದರಿಯಲ್ಲಿ ಆಂತರಿಕ ಬೌದ್ಧಿಕ ಪ್ರಜ್ಞೆಯು ಎಚ್ಚೆತ್ತುಕೊಳ್ಳುತ್ತಿರಬೇಕು. ಈ ನಿಟ್ಟಿನಲ್ಲಿ ಧಾರ್ಮಿಕ ಆಚರಣೆಗಳು ಹಾಗೂ ಸತ್ಕಾರ್ಯ ಚಟುವಟಿಕೆಯು ಒಳ್ಳೆಯ ಪ್ರಭಾವ ಬೀರುತ್ತದೆ ಎಂದರು.

ಮನಸ್ಸಿಗೆ ಅನುಗುಣವಾಗಿ ದೃಷ್ಟಿ ಗೋಚರವಾಗುತ್ತದೆ. ದೇಗುಲಕ್ಕೆ ವ್ಯವಹಾರಿಕ ನಿರೀಕ್ಷೆಯಲ್ಲಿ ಹೋದಾಗ ಆ ಭಾವದ ಅನುಭವವೇ ಆಗುತ್ತದೆ. ಭಕ್ತಿಯು ಗೌಣವಾಗುತ್ತದೆ. ಯೋಗ, ಧ್ಯಾನ, ಪ್ರಾಮಾಣಿಕ ಪರಿಶ್ರಮದಲ್ಲಿ ಶ್ರದ್ದೆ, ಸೇವಾ ಚಟುವಟಿಕೆಯ ಮೂಲಕ ನೆಮ್ಮದಿಯುತ ಜೀವನ ಸಾಗಿಸಬೇಕು ಎಂದು ಸಲಹೆ ನೀಡಿದರು.

ಕಾರ್ಯಕ್ರಮದಲ್ಲಿ ಶ್ರೀ ಬಸವಮೂರ್ತಿ ಮಾದಾರ ಚೆನ್ನಯ್ಯ ಸ್ವಾಮೀಜಿ, ಆದಿಚುಂಚನಗಿರಿ ಶಾಖಾ ಮಠದ ಶ್ರೀ ಮಂಗಳನಾಥ ಸ್ವಾಮೀಜಿ, ಕಬೀರಾನಂದ ಆಶ್ರಮದ ಶ್ರೀ ಶಿವಲಿಂಗಾನಂದನಾಥ ಸ್ವಾಮೀಜಿ, ಶ್ರೀ ಅನ್ನದಾನಿ ಸ್ವಾಮೀಜಿ, ಶಾಸಕ ಧೀರಜ್ ಮುನಿರಾಜು, ಐಪಿಎಸ್ ಅಧಿಕಾರಿ ಚೇತನ್ ಕುಮಾರ್,ಐಎಎಸ್ ಅಧಿಕಾರಿ ವಸಂತ್ ಕುಮಾರ್,ಚಿಮುಲ್ ನಿರ್ದೇಶಕ ಕೆ.ವಿ.ನಾಗರಾಜ್, ಜಿ.ಪಂ.ಮಾಜಿ ಅಧ್ಯಕ್ಷ ಪಿ.ಎನ್.ಕೇಶವರೆಡ್ಡಿ, ಬಿಜಿಎಸ್ ಶಿಕ್ಷಣ ಸಂಸ್ಥೆಯ ಆಡಳಿತಾಧಿಕಾರಿ ಪ್ರೊ ಎನ್. ಶಿವರಾಮರೆಡ್ಡಿ, ಪ್ರಾಂಶುಪಾಲ ಜಿ.ಟಿ.ರಾಜು, ಮತ್ತಿತರರು ಇದ್ದರು.

ವೀರಾಂಜನೇಯಸ್ವಾಮಿ ದೇವಾಲಯದ 15 ನೇ ವಾರ್ಷಿಕೋತ್ಸವ, ಶ್ರೀ ಬಾಲಗಂಗಾಧರನಾಥ ಮಹಾಸ್ವಾಮೀಜಿಯ 81 ನೇ ಜಯಂತ್ಯುತ್ಸವ, ಶ್ರೀಗಳ 13 ನೇ ವಾರ್ಷಿಕ ಪಟ್ಟಾಭಿಷೇಕ ಮಹೋತ್ಸವವನ್ನುದ್ದೇಶಿಸಿ ಪೀಠಾಧಿಪತಿ ಶ್ರೀ ನಿರ್ಮಲಾನಂದನಾಥ ಸ್ವಾಮೀಜಿ ಮಾತನಾಡಿದರು.

ದೇಗುಲದಲ್ಲಿ ಹೋಮ, ಪೂಜೆ

ಮಹೋತ್ಸವದ ಅಂಗವಾಗಿ ದೇಗುಲದ ಆವರಣದಲ್ಲಿ ವಿಶೇಷ ಹೋಮ ಪೂಜಾ ಕಾರ್ಯಕ್ರಮವನ್ನು ಕೈಗೊಳ್ಳಲಾಯಿತು. ಸ್ವತಃ ಆದಿಚುಂಚನಗಿರಿ ಮಠದ ಶ್ರೀಗಳು ದೇವರಿಗೆ ಅಭಿಷೇಕ ನೆರವೇರಿಸಿದರು. ಉತ್ಸವ ಮೂರ್ತಿಯ ಮೆರವಣಿಗೆ ನಡೆಸಲಾಯಿತು. ಜಿಲ್ಲೆ ಮಾತ್ರವಲ್ಲದೇ ರಾಜ್ಯದ ವಿವಿಧ ಭಾಗಗಳಿಂದ ಭಕ್ತರು ಕಾರ್ಯಕ್ರಮದಲ್ಲಿ ಭಾಗವಹಿಸಿದ್ದರು.

ಲೆಕ್ಕ ಪರಿಶೋಧನೆ ತಿದ್ದುಪಡಿಗೆ ಕ್ರಮ

ಚಿಕ್ಕಬಳ್ಳಾಪುರ: 2025ರ ಸೆಪ್ಟೆಂಬರ್ 12 ರ ಕರ್ನಾಟಕ ರಾಜ್ಯ ಸರಕಾರಿ ರಾಜ್ಯ ಪತ್ರ ಪ್ರಕಟಣೆಯಂತೆ ತಿದ್ದುಪಡಿಯಾದ ಸಹಕಾರ ಸಂಘಗಳ ಕಾಯಿದೆ 1959ರ ಕಲಂ 63(1) ಹಾಗೂ ಸೌಹಾರ್ದ ಸಹಕಾರಿಗಳ ಕಾಯಿದೆ 1997ರ ಕಲಂ 33(1)ಕ್ಕೆ ಅನ್ವಯ ಪ್ರತಿಯೊಂದು ಸಹಕಾರ ಸಂಘವು/ಸೌಹಾರ್ದ ಸಹಕಾರಿಯು ಪ್ರತಿ ಮೂರು ವರ್ಷಗಳಿಗೊಮ್ಮೆ ಸಹಕಾರ ಸಂಘಗಳ ಲೆಕ್ಕಪರಿಶೋಧನಾ ನಿರ್ದೇಶಕರ ಮೂಲಕ ತನ್ನ ಲೆಕ್ಕಪತ್ರಗಳನ್ನು ಲೆಕ್ಕಪರಿಶೋಧನೆ ಮಾಡಿಸಿಕೊಳ್ಳುವುದು ಎಂದು ತಿದ್ದುಪಡಿಯಾಗಿರುತ್ತದೆ. ಅದರಂತೆ 2023-24 ಮತ್ತು 2024-25ನೇ ಸಾಲಿನಲ್ಲಿ ಸನ್ನದು ಲೆಕ್ಕಪರಿಶೋಧಕರಿಂದ ಲೆಕ್ಕಪರಿಶೋಧನೆಯಾಗಿರುವ ಸಹಕಾರ ಸಂಘಗಳ/ಸಾಹಾರ್ದ ಸಹಕಾರಿಗಳು 2025-26ನೇ ಸಾಲಿನ ಇಲಾಖೆಯಿಂದ ಲೆಕ್ಕಪರಿಶೋಧನೆ ಮಾಡಿಸಿಕೊಳ್ಳುವುದು ಅವಶ್ಯಕವಾಗಿರುತ್ತದೆ. ಕಾರಣ ಅಂತಹ ಸಹಕಾರ ಸಂಘಗಳು/ಸೌಹಾರ್ದ ಸಹಕಾರಿಗಳು ಇಲಾಖೆಯಿಂದ ಲೆಕ್ಕಪರಿಶೋಧನೆ ನಿರ್ವಹಿಸಲು ಒಪ್ಪಿಗೆಯನ್ನು ಲಿಖಿತ ರೂಪದಲ್ಲಿ ಈ ಕಚೇರಿಗೆ 5 ದಿನಗಳಲ್ಲಿ ಸಲ್ಲಿಸುವುದು. ಇಲ್ಲವಾದಲ್ಲಿ ಒಪ್ಪಿಗೆ ಸೂಚಿಸಲಾಗಿದೆ ಎಂದು ಪರಿಭಾವಿಸಿ ಇಲಾಖೆಯಿಂದ ಲೆಕ್ಕಪರಿಶೋಧನೆಗೆ ಕ್ರಮವಿಡಲಾಗುವುದು ಎಂದು ಸಹಕಾರ ಸಂಘಗಳ ಲೆಕ್ಕಪರಿಶೋಧನಾ ಉಪನಿರ್ದೇಶಕರು ಪ್ರಕಟಣೆಯಲ್ಲಿ ತಿಳಿಸಿದ್ದಾರೆ.

ಪದಾಧಿಕಾರಿಗಳ ಪದಗ್ರಹಣ, ಅಭಿನಂದನಾ ಕಾರ್ಯಕ್ರಮ | ಡಾ.ಅಂಬೇಡ್ಕರ್‌ರಿಂದ ಘನತೆಯ ಬದುಕನ್ನು ಬದುಕಲು ಸಾಧ್ಯ: ಶಾಸಕ ನಾರಾಯಣಸ್ವಾಮಿ

ಹೊಲೆಯ ಸಮುದಾಯದ ಸಬಲೀಕರಣಕ್ಕೆ ಸಂಘಟಿತರಾಗುವುದು ಮುಖ್ಯ

ಚಿಕ್ಕಬಳ್ಳಾಪುರ: ಹೊಲೆಯ ಸಮುದಾಯದ ಸಬಲೀಕರಣವು ಶಿಕ್ಷಣ ಆರ್ಥಿಕ ಸ್ವಾವಲಂಬನೆ, ರಾಜಕೀಯ ಪ್ರಾತಿನಿಧ್ಯ ಮತ್ತು ಸಾಮಾಜಿಕ ಸಮಾಜತೆಯಿಂದ ಮಾತ್ರ ಸಾಧ್ಯ. ಇದಾಗಬೇಕಾದರೆ ಮೊದಲು ಹೊಲೆಯರೆಲ್ಲಾ ಸಂಘಟಿತರಾಗಬೇಕು ಎಂದು ಶಾಸಕ ಎಸ್.ಎನ್.ನಾರಾಯಣಸ್ವಾಮಿ ಕರೆ ನೀಡಿದರು. ನಗರದ ಕನ್ನಡ ಭವನದಲ್ಲಿ ಚಿಕ್ಕಬಳ್ಳಾಪುರ ಜಿಲ್ಲಾ ಬಲಗೈಜಾತಿಗಳ ಒಕ್ಕೂಟದ ವತಿಯಿಂದ ಏರ್ಪಡಿಸಿದ್ದ ಜಿಲ್ಲಾ ಮತ್ತು ತಾಲೂಕು ಪದಾಧಿಕಾರಿಗಳ ಪದಗ್ರಹಣ ಹಾಗೂ ಅಭಿನಂದನಾ ಕಾರ್ಯಕ್ರಮದಲ್ಲಿ ಭಾಗವಹಿಸಿ ಮಾತನಾಡಿದರು. ಇತಿಹಾಸದಲ್ಲಿ ಭೂಮಾಲಿಕರು, ಯೋಧರು ಆಗಿದ್ದ ನಮ್ಮ ಸಮುದಾಯವು ಬದಲಾದ ಕಾಲಘಟ್ಟದಲ್ಲಿ ತೀರಾ ನಿಕೃಷ್ಟವಾದ ಬದುಕನ್ನು ಬದುಕಲು ಪ್ರಾರಂಭಿಸಿದರು. ಬಾಬಾ ಸಾಹೇಬರ ಜನನದ ಕಾರಣವಾಗಿ ಇಂದು ನಾವು ಘನತೆಯ ಬದುಕನ್ನು ಬದುಕಲು ಸಾಧ್ಯವಾಗಿದೆ. ಅಂಬೇಡ್ಕರ್ ವಂಶಸ್ಥರಾದ ನಾವು ಅವರಂತೆ ಆಗಲು ಪ್ರಯತ್ನಿಸಬೇಕು. ಆಧುನಿಕ ಶಿಕ್ಷಣ, ಕೌಶಲಾಭಿವೃದ್ದಿ, ಮೀಸಲಾತಿಯ ಸದ್ಬಳಕೆ ಮತ್ತು ಸಾಮಾಜಿಕ ತಾರತಮ್ಯದ ವಿರುದ್ಧ ಸಂಘಟಿತ ಹೋರಾಟದ ಮೂಲಕ ಸಮಾಜದ ಮುಖ್ಯವಾಹಿನಿಗೆ ಬರಲು ಸಾಧ್ಯವಾಗಲಿದೆ ಎಂದರು.

ನಗರದ ಕನ್ನಡ ಭವನದಲ್ಲಿ ಚಿಕ್ಕಬಳ್ಳಾಪುರ ಜಿಲ್ಲಾ ಬಲಗೈಜಾತಿಗಳ ಒಕ್ಕೂಟದ ವತಿಯಿಂದ ಏರ್ಪಡಿಸಿದ್ದ ಜಿಲ್ಲಾ ಮತ್ತು ತಾಲೂಕು ಪದಾಧಿಕಾರಿಗಳ ಪದಗ್ರಹಣ ಹಾಗೂ ಅಭಿನಂದನಾ ಕಾರ್ಯಕ್ರಮದಲ್ಲಿ ಶಾಸಕ ಎಸ್.ಎನ್.ನಾರಾಯಣಸ್ವಾಮಿ ಸನ್ಮಾನಿಸಲಾಯಿತು.

ಸಮುದಾಯದ ಹೆಸರು ಹೇಳಲು ಭಯ ಬೇಡ. ಅವಕಾಶಗಳಿಂದ ವಂಚಿತರಾಗುವುದು ಬೇಡ.ನಾಚಿಕೆ ಅದು ಇದು ಎನ್ನದೆ ನಮಗಿರುವ ಸಮಾನ ಅವಕಾಶಗಳನ್ನು ಕೇಳಿ. ಏನಾದರೂ ಅಚಲವಾದ ಗುರಿ ಸಾಧಿಸಬೇಕೆಂಬ ಹಠವಿರಲಿ. ಉದ್ದಿಮೆಗಳನ್ನು ಸ್ಥಾಪಿಸಿ ಮುಂದೆ ಬಂದು ಉದ್ಯಮಪತಿಗಳಾಗಿ, ಇದಕ್ಕೆ ಬೇಕಾದ ನೆರವನ್ನು ಸರಕಾರದಿಂದ ಕೊಡಿಸುವ ವ್ಯವಸ್ಥೆ ಮಾಡಲಾಗುವುದು ಎಂದು ಕರೆ ನೀಡಿದರು.

ಅಳಿಲು ಸೇವೆ ಮಾಡುವುದೇ ನನ್ನ ಗುರಿ

ಸಮುದಾಯವನ್ನು ಒಂದೇ ವೇದಿಕೆಗೆ ತರುವುದು ನನ್ನ ಉದ್ದೇವಾಗಿದೆ ವಿನಃ ರಾಜಕೀಯ ಪ್ರವೇಶವಲ್ಲ.ಅಳಿಲು ಸೇವೆ ಮಾಡುವುದೇ ನನ್ನ ಗುರಿ.. ನನ್ನ ಮಾತುಗಳನ್ನು ಅನ್ಯಥಾ ಭಾವಿಸಬಾರದು ಎಂದು ಹೇಳಿದರು. ಹೊಲೆಯ ಜಾತಿ ಶ್ರಮಿಕ ಜಾತಿ ನಂಬಿಕಸ್ತ ಜಾತಿ. ಆದರೆ ಸಂಘನೆಯಿಲ್ಲದೆ ಸೊರಗಿದೆ.ಹೀಗಾಗಿಯೇ ಬಲಗೈಜಾತಿಗಳ ಒಕ್ಕೂಟ ಮಾಡಲಾಗಿದೆ ಎಂದು ಏಡುಕೊಂಡಲ ಅಧ್ಯಕ್ಷ ಶ್ರೀನಿವಾಸ ಹೇಳಿದರು.

ಒಳಮೀಸಲಾತಿಯ ಅಪಾಯದಿಂದ ಸಮುದಾಯವನ್ನು ಪಾರುಮಾಡಲು ಒಗ್ಗಟ್ಟಿನ ಹೋರಾಟ ಅಗತ್ಯ. ಈವರೆಗೆ ನಾವು ಕೇವಲ ಮತದಾರರಾಗಿ ನಾವು ಬಳಕೆಯಾಗಿದ್ದೇವೆ. ಭವಿಷ್ಯದಲ್ಲಿ ಹೀಗಾಗದಂತೆ ನಮ್ಮಲ್ಲಿಯೇ ನಾಯಕರಾಗಿ ಬೆಳೆಯುವ ಗುಣವನ್ನು ಬೆಳೆಸಿಕೊಳ್ಳಬೇಕು. ಸಂಘಟಿತ ಮಾಡಲಿಲ್ಲ ಎಂದರೆ ಭವಿಷ್ಯದಲ್ಲಿ ಕಷ್ಟ ಆಗಲಿದೆ. ಈ ಭಾಗದಲ್ಲಿ ಬಹಳ ಹಿಂದೆಯೇ ರಾಜಕೀಯದಲ್ಲಿ ಹೊಲೆಯ ಸಮುದಾಯದ ಪ್ರಾತಿನಿಧ್ಯ ತರಲು ಶ್ರಮಿಸಿದ್ದೇ ಆಗಲಿಲ್ಲ. ಆದ್ದರಿಂದ ನಾವು ಸಮಯ ಬಂದಾಗ ನಮ್ಮ ಅವಕಾಶಗಳನ್ನು ಕಿತ್ತುಕೊಳ್ಳ ಬೇಕು. ನಾನು ಜನರಲ್ ಸ್ಥಾನದಿಂದಲೇ ಗೆದ್ದು ಬಂದಿದ್ದೆ. ಈ ಮಟ್ಟಿಗಿನ ವಿಶ್ವಾಸವನ್ನು ಸಮಾಜದಲ್ಲಿ ಬೆಳೆಸಡಿಕೊಳ್ಳಬೇಕು ಎಂದು ಸಲಹೆ ನೀಡಿದರು. ಕಾರ್ಯಕ್ರಮದಲ್ಲಿ ಪದಾಧಿಕಾರಿಗಳ ಪದಗ್ರಹಣ ನೆರವೇರಿಸಲಾಯಿತು, ಗಣ್ಯರನ್ನು ಸನ್ಮಾನಿಸಲಾಯಿತು.

ಕಾರ್ಯಕ್ರಮದಲ್ಲಿ ಕೃಷ್ಣಪ್ಪ, ನರಸಿಂಹಪ್ಪ, ರಾಮಕೃಷ್ಣಪ್ಪ, ಪ್ರಧಾನ ಕಾರ್ಯದರ್ಶಿ ಗಂಗಾಧರ್, ಖಜಾಂಚಿ ನರಸಿಂಹಮೂರ್ತಿ, ಕೃಷ್ಣಪ್ಪ, ನರಸಿಂಹಮೂರ್ತಿ, ಪಿ.ತ್ಯಾಗರಾಜ್, ಆಂಜನೇಯ, ರವಿಕಿರಣ್, ಹರೀಶ್, ಮುರಳೀಧರ್, ಹರೀಶ್. ಕೆ.ಎನ್.ಗಂಗಾಧರಪ್ಪ, ನಾರಾಯಣಪ್ಪ, ವೆಂಕಟರೆಡ್ಡಿ, ಚಿನ್ನಪ್ಪ, ವೆಂಕಟೇಶ್, ನಾರಾಯಣಸ್ವಾಮಿ, ಮುನಿರಾಜು, ಕಳವಾರ ಶ್ರೀಧರ್, ವೆಂಕಟಕೃಷ್ಣ, ಮಂಚೇನಹಳ್ಳಿ ತಾಲೂಕು ಅಧ್ಯಕ್ಷ ಗೌರೀಶ್, ನಾಗರಾಜ್ ಇದ್ದರು.

{ಸಿ.ಟಿ ರವಿ } ಮಾಜಿ ಸಚಿವ

ಇದು ಪ್ರಜಾಪ್ರಭುತ್ವದ ಬ್ಯೂಟಿ. ಸಿದ್ದರಾಮಯ್ಯ ಅವರೇ ನೀವು ಅಹಿಂದ ಕುರಿತಂತೆ ಎಷ್ಟು ಸಾರಿ ಹೇಳ್ತೀರಾ, ಜಾಸ್ತಿ ಬಜೆಟ್ ಮಂಡಿಸಿದ್ದು ನೀವು. ಎರಡು ಸಾರಿ ಸಿಎಂ, ಡಿಸಿಎಂ ಎಲ್ಲವೂ ಆಗಿದ್ದೀರಾ. ಯಾರಿಗೆ ಹೇಳ್ತಿರಾ ಇದನ್ನ.

ಸಮಾಚಾರ ಸಣ್ಣದಲ್ಲ

ಅರ್ಜಿ ಆಹ್ವಾನ

ಮಂಡ್ಯ: ವಿಕಲಚೇತನರ ಗ್ರಾಮೀಣ ಪುನರ್ವಸತಿ ಯೋಜನೆಯಡಿ ಮಳವಳ್ಳಿ ತಾಲ್ಲೂಕಿನ ಕಂದೇಗಾಲ ಪಂಚಾಯಿತಿಯಲ್ಲಿ ಖಾಲಿ ಇರುವ ನಗರ ಪುನರ್ವಸತಿ ಕಾರ್ಯಕರ್ತರ ಹುದ್ದೆಗೆ ಅರ್ಹ ಅಂಗವಿಕಲರನ್ನು ಮಾಸಿಕ ಗೌರವಧನ ಪಾವತಿ ಆಧಾರದ ಮೇಲೆ ಆಯ್ಕೆ ಮಾಡಲು ಅರ್ಜಿಗಳನ್ನು ಆಹ್ವಾನಿಸಲಾಗಿದೆ. ಎಸ್.ಎಸ್.ಎಲ್.ಸಿ. ಉತ್ತೀರ್ಣ/ ಅನುತ್ತೀರ್ಣರಾದ 18 ರಿಂದ 45 ವರ್ಷದೊಳಗಿನ ಬೆಳ್ಳೂರು ಪಟ್ಟಣ ಪಂಚಾಯಿತಿ ವ್ಯಾಪ್ತಿಯಲ್ಲಿ ವಾಸಿಸುತ್ತಿರುವ ವಿಕಲಚೇತನರು ಮಾರ್ಚ್ 16 ರ ಒಳಗಾಗಿ ಎಸ್ ಮಹದೇವಪ್ಪ ವಿವಿದ್ದೋದ್ದೇಶ ಪುನರ್ವಸತಿ ಕಾರ್ಯಕರ್ತರು (ಪ್ರಭಾರ), ತಾಲ್ಲೂಕು ಪಂಚಾಯಿತಿ, ಮಳವಳ್ಳಿ ಇವರಿಂದ ಅರ್ಜಿ ನಮೂನೆ ಪಡೆದು ಅಗತ್ಯ ದಾಖಲೆಗಳೊಂದಿಗೆ ನಿಗಧಿತ ಅವಧಿಯೊಳಗೆ ಅರ್ಜಿ ಸಲ್ಲಿಸಬಹುದು. ಹೆಚ್ಚಿನ ಮಾಹಿತಿಗಾಗಿ ದೂ. ಸಂ.9740022175/ 0823223 9234 ಸಂಪರ್ಕಿ ಸಬಹುದು ಎಂದು ಜಿಲ್ಲಾ ಅಂಗವಿಕಲರ ಹಾಗೂ ಹಿರಿಯ ನಾಗರಿಕ ಕಲ್ಯಾಣಾಧಿಕಾರಿಗಳು ಪ್ರಕಟಣೆಯಲ್ಲಿ ತಿಳಿಸಿದ್ದಾರೆ.

ಅಗಲಿದ ಜೀವ

ಮದ್ದೂರು ರಾಜಮ್ಮಳ್

ಮದ್ದೂರು: ಪಟ್ಟಣದ ಲೀಲಾವತಿ ಬಡಾವಣೆಯ ನಿವಾಸಿ ಲೇ ಎಸ್.ರಾಘವಚಾರ್‌ರವರ ಧರ್ಮಪತ್ನಿ ರಾಜಮ್ಮಳ್ (78) ಅನಾರೋಗ್ಯದಿಂದ ಮೃತಪಟ್ಟಿದ್ದಾರೆ. ಮೃತರಿಗೆ ಪತ್ರಕರ್ತ ಎಂ.ಆರ್.ಚಕ್ರಪಾಣಿ ಸೇರಿದಂತೆ ಇಬ್ಬರು ಪುತ್ರರಿದ್ದು ಹಾಗೂ ಇಬ್ಬರು ಪುತ್ರಿಯರಿದ್ದು ಮೃತರ ಅಂತ್ಯಕ್ರಿಯೆ ಮಂಗಳವಾರ ಎಚ್.ಕೆ.ವಿ ನಗರದ ರುದ್ರಭೂಮಿಯಲ್ಲಿ ಬ್ರಾಹ್ಮಣರ ಸಂಪ್ರದಾಯದಂತೆ ನೆರವೇರಿತು. ಶಾಸಕ ಕೆ.ಎಂ.ಉದಯ, ವಿಧಾನ ಪರಿಷತ್ ಸದಸ್ಯ ದಿನೇಶ್ ಗೂಳೀಗೌಡ, ಪತ್ರಕರ್ತರ ಸಂಘದ ಜಿಲ್ಲಾಧ್ಯಕ್ಷ ರಾಘವೇಂದ್ರ, ಉಪಾಧ್ಯಕ್ಷರಾದ ರವಿಸಾವಂದಿಪುರ, ಕೆ.ಸಿ.ಮಂಜುನಾಥ್, ನೂತನ ಅಧ್ಯಕ್ಷ ಶಿವನಂಜಯ್ಯ ಸೇರಿದಂತೆ ಅಪಾರ ಸಂಖ್ಯೆಯ ಬಂಧುಗಳು ಮೃತರ ಅಂತಿಮ ದರ್ಶನ ಪಡೆದರು.

ಕ್ರೀಡಾಂಗಣ ನಿರ್ಮಾಣಕ್ಕೆ ತೀವ್ರ ವಿರೋಧ

ಕಾರ್ಖಾನೆಯ ಆವರಣದ ಒಳಗೆ ಕ್ರೀಡಾಂಗಣ ನಿರ್ಮಾಣ | ಕರ್ನಾಟಕ ಸೇನಾ ಪಡೆಯಿಂದ ಪ್ರತಿಭಟನೆ

ಮೈಸೂರು: ಮೈಸೂರು ಸಿಲ್ಕ್ ನೂಲು ತೆಗೆಯುವ ಟಿ. ನರಸೀಪುರದ ಕಾರ್ಖಾನೆಯ ಆವರಣದ ಒಳಗೆ ಕ್ರೀಡಾಂಗಣ ನಿರ್ಮಿಸಲು ಹೊರಟಿರುವ ರಾಜ್ಯ ಸರಕಾರದ ಕ್ರಮ ಖಂಡಿಸಿ ಹಳೆ ಜಿಲ್ಲಾಧಿಕಾರಿಗಳ ಕಚೇರಿ ಮುಂಭಾಗ ಕರ್ನಾಟಕ ಸೇನಾ ಪಡೆ ವತಿಯಿಂದ ಪ್ರತಿಭಟನೆ ನಡೆಯಿತು.

ಮೈಸೂರಿನ ಮಹಾರಾಜರಾದ ಶ್ರೀ ನಾಲ್ವಡಿ ಕೃಷ್ಣರಾಜ ಒಡೆಯರ್1912ರಲ್ಲಿ ಸುಮಾರು 13 ಎಕರೆ ವಿಶಾಲವಾದ ಜಾಗದಲ್ಲಿ ಮೈಸೂರು ಸಿಲ್ಕ್ ಫ್ಯಾಕ್ಟರಿಯನ್ನು ಸ್ಥಾಪಿಸಿದರು. ಈ ಕಾರ್ಖಾನೆ ಒಳಗೆ ಸುಮಾರು 5 ಎಕರೆ ಜಾಗದಲ್ಲಿ 60-70 ವರ್ಷಗಳ ಹಳೆಯದಾದ ಸುಮಾರು 550 ಬೃಹತ್ ಮರಗಳಿವೆ.

ರಾಮನಗರ, ಚನ್ನಪಟ್ಟಣ ಹಾಗೂ ಇನ್ನಿತರ ಸ್ಥಳಗಳಿಂದ ರೇಷ್ಮೆ ಗೂಡನ್ನು ತಂದು ಇಲ್ಲಿ ರೇಷ್ಮೆ ಹುಳುಗಳನ್ನು ಬೇಯಿಸುತ್ತಾರೆ. ಬೇಯಿಸಿದಾಗ ಇದರಿಂದ ಬಹಳ ಕೆಟ್ಟ ವಾಸನೆ ಬರುತ್ತದೆ. ಈ ವಾಸನೆ ಈಗ ಇಲ್ಲಿ ನಿಯಂತ್ರಣವಾಗಿರುವುದೇ ಇಲ್ಲಿರುವ ದಟ್ಟ ಮರಗಳಿಂದ. ಇಲ್ಲವಾದರೆ ಊರು ತುಂಬಾ ವಾಸನೆ ಗಬ್ಬುನಾರುತ್ತದೆ. ರೇಷ್ಮೆ ಗೂಡಿನ ಹುಳಗಳನ್ನು ಸುಟ್ಟಾಗಲೇ ,ರೇಷ್ಮೆ ನೂಲು ಬರುಹುದು. ಈ 5 ಎಕರೆಯಲ್ಲಿರುವ ಮರಗಳು ವಾಸನೆಯನ್ನು ಈಗಲೂ ತಡೆಗಟ್ಟುತ್ತಿದೆ. ಈ 5 ಎಕರೆ ಜಾಗವನ್ನು ಸರಕಾರ ಕ್ರೀಡಾಂಗಣ ನಿರ್ಮಿಸಲು ನೀಡಿದರೆ, 550 ಮರಗಳನ್ನು ಕಡಿದರೆ, ಪರಿಸರ ಹಾಳಾಗುತ್ತದೆ. ಜೊತೆಗೆ ವಾಸನೆ ಊರೆಲ್ಲ ಹರಡುತ್ತದೆ. ಜನರು ಊರಿನಲ್ಲಿ ವಾಸನೆಯಿಂದ ಬದುಕುವುದೇ ಕಷ್ಟಕರವಾಗುತ್ತದೆ. ಕ್ರೀಡಾಪಟುಗಳು ಇಲ್ಲಿ ಸುಡುವ ರೇಷ್ಮೆ ಗೂಡಿನ ವಾಸನೆಯಿಂದ, ಅನಾರೋಗ್ಯದಿಂದ ಉಸಿರುಗಟ್ಟಿ ಶ್ವಾಸಕೋಶ ಸಮಸ್ಯೆಗಳು ಉದ್ಭವಿಸುತ್ತದೆ.

ನಾಲ್ವಡಿ ಮಹಾರಾಜರು 13 ಎಕರೆ ವಿಶಾಲವಾದ ಜಾಗದಲ್ಲಿ ಮೈಸೂರು ಸಿಲ್ಕ್ ಫ್ಯಾಕ್ಟರಿ ನಿರ್ಮಿಸಿದ್ದು, ಮುಂದೆ ಇದನ್ನು ವಿಸ್ತರಣೆ ಮಾಡಿ ಅಭಿವೃದ್ಧಿ ಮಾಡಲಿ ಎಂದು. ಈಗಾಗಲೇ ಮೈಸೂರು ಸಿಲ್ಕ್ ಫ್ಯಾಕ್ಟರಿ ಲಾಭದಲ್ಲಿದೆ. ದಿನದಿಂದ ದಿನಕ್ಕೆ ಮೈಸೂರು ಸಿಲ್ಕ್ ಸೀರೆಗಳಿಗೆ ಬೇಡಿಕೆ ಹೆಚ್ಚುತ್ತಿದೆ. ರೇಷ್ಮೆ ಸೀರೆಗಳೇ ಸಿಗುತ್ತಿಲ್ಲ. ರಾಜ್ಯ ಸರಕಾರ ಈಗ ಲಾಭದಲ್ಲಿರುವ ಮೈಸೂರು ಸಿಲ್ಕ್ ಫ್ಯಾಕ್ಟರಿ ಯನ್ನು ವಿಸ್ತರಣೆ ಮಾಡಿ, ಹೆಚ್ಚೆಚ್ಚು ಕೆಲಸಗಾರರನ್ನು ನೇಮಕ ಮಾಡಿಕೊಂಡು, ಹೆಚ್ಚೆಚ್ಚು ಸೀರೆಗಳನ್ನು ಉತ್ಪಾದನೆ ಮಾಡುವುದನ್ನು ಬಿಟ್ಟು, ಲಾಭದಲ್ಲಿರುವ ಮೈಸೂರು ಸಿಲ್ಕ್ ಫ್ಯಾಕ್ಟರಿ ಜಾಗದಲ್ಲಿ ಕ್ರೀಡಾಂಗಣ ನಿರ್ಮಿಸಲು ಹೊರಟಿರುವುದು ಅತ್ಯಂತ ಖಂಡನೀಯ ಹಾಗೂ ಈ ನಿರ್ಧಾರವೇ ಅವೈಜ್ಞಾನಿಕವಾಗಿದೆ.

ರಾಜ್ಯ ಸರಕಾರ ಟಿ. ನರಸೀಪುರದಲ್ಲಿಯೇ ಬೇರೆ ಸೂಕ್ತ ಜಾಗದಲ್ಲಿ ಸುಸಜ್ಜಿತ ಕ್ರೀಡಾಂಗಣ ನಿರ್ಮಿಸಲು ನಮ್ಮ ಯಾವುದೇ ವಿರೋಧ ಇಲ್ಲ. ಆದರೆ ಯಾವುದೇ ಕಾರಣಕ್ಕೂ ಈ ಮೈಸೂರು ಸಿಲ್ಕ್ ಫ್ಯಾಕ್ಟರಿ ಆವರಣದಲ್ಲಿ ಕ್ರೀಡಾಂಗಣ ನಿರ್ಮಿಸಿ, ಮರ ಗಿಡಗಳನ್ನು ಕಡಿಯಬಾರದೆಂದು ಎಚ್ಚರಿಕೆಯನ್ನು ನೀಡಿ ಮುಖ್ಯಮಂತ್ರಿಗಳಿಗೆ ಮನವಿಯನ್ನು ನೀಡುತ್ತಿದ್ದೇವೆ ಎಂದರು.

ಪ್ರತಿಭಟನೆಯಲ್ಲಿ ಜಿಲ್ಲಾಧ್ಯಕ್ಷ ತೇಜೇಶ್ ಲೋಕೇಶ್ ಗೌಡ, ಪ್ರಭುಶಂಕರ್,ಸುರೇಶ್, ಕೃಷ್ಣಪ್ಪ, ಶಿವಕುಮಾರ್ ,ಮಧುವನ ಚಂದ್ರು, ವೇಣು ಗೋಪಾಲ್, ಶಿವಲಿಂಗಯ್ಯ, ಕೃಷ್ಣೇಗೌಡ, ಶ್ರೀನಿವಾಸ್, ನೇಹಾ, ಮಂಜುಳಾ, ಭಾಗ್ಯಮ್ಮ, ಡಾ . ಶಾಂತರಾಜೇಅರಸ್, ಡಾ . ನರಸಿಂಹೇಗೌಡ, ಜ್ಯೋತಿ, ಸುಜಾತ, ಗೀತಾ ಗೌಡ, ವಿಜಯೇಂದ್ರ, ಹನುಮಂತಯ್ಯ, ಗಣೇಶ್, ನಾರಾಯಣ ಗೌಡ, ರಾಮಣ್ಣ, ಕುಮಾರ್‌ಗೌಡ, ದರ್ಶನ್ ಗೌಡ, ಪ್ರದೀಪ್, ರಘು ಅರಸ್, ಆನಂದ್ ಗೌಡ, ತ್ಯಾಗರಾಜ್, ಗಣೇಶ್ ಪ್ರಸಾದ್, ರವೀಶ್ ಸೇರಿದಂತೆ ಇನ್ನಿತರರು ಉಪಸ್ಥಿತರಿದ್ದರು.

ರಾಜ್ಯ ಸರಕಾರದ ಕ್ರಮ ಖಂಡಿಸಿ ಹಳೆ ಜಿಲ್ಲಾಧಿಕಾರಿಗಳ ಕಚೇರಿ ಮುಂಭಾಗ ಕರ್ನಾಟಕ ಸೇನಾ ಪಡೆ ವತಿಯಿಂದ ಪ್ರತಿಭಟನೆ ನಡೆಯಿತು.

ಸಿಲ್ಕ್ ಸೀರೆಗಳಿಗೆ ಬೇಡಿಕೆ ಹೆಚ್ಚಳ

ನಾಲ್ವಡಿ ಮಹಾರಾಜರು 13 ಎಕರೆ ವಿಶಾಲವಾದ ಜಾಗದಲ್ಲಿ ಮೈಸೂರು ಸಿಲ್ಕ್ ಫ್ಯಾಕ್ಟರಿ ನಿರ್ಮಿಸಿದ್ದು, ಮುಂದೆ ಇದನ್ನು ವಿಸ್ತರಣೆ ಮಾಡಿ ಅಭಿವೃದ್ಧಿ ಮಾಡಲಿ. ಈಗಾಗಲೇ ಮೈಸೂರು ಸಿಲ್ಕ್ ಫ್ಯಾಕ್ಟರಿ ಲಾಭದಲ್ಲಿದೆ. ದಿನದಿಂದ ದಿನಕ್ಕೆ ಮೈಸೂರು ಸಿಲ್ಕ್ ಸೀರೆಗಳಿಗೆ ಬೇಡಿಕೆ ಹೆಚ್ಚುತ್ತಿದೆ.

ಸತ್ಯವಾದಿ ಲೋಕವಿರೋಧಿ: ಪ್ರೊ.ರಾಜಪ್ಪ

ಮೈಸೂರು: ಪ್ರಸ್ತುತ ವಿಚಾರವಾದಿಗಳನ್ನು ಅಪಾಯಕಾರಿ ವ್ಯಕ್ತಿಗಳು ಎಂಬ ರೀತಿಯಲ್ಲಿ ಬಿಂಬಿಸುತ್ತಿದ್ದಾರೆ. ಸತ್ಯವಾದಿ ಯಾವಾಗಲೂ ಲೋಕವಿರೋಧಿಯಾಗಿರುತ್ತಾನೆ ಎಂಬ ಮಾತು ಸತ್ಯ ಎಂದು ಬೆಂಗಳೂರು ವಿಶ್ವವಿದ್ಯಾಲಯದ ನಿವೃತ್ತ ಪ್ರಾಧ್ಯಾಪಕ ಪ್ರೊ. ರಾಜಪ್ಪ ದಳವಾಯಿ ಹೇಳಿದರು.

ಜನಸ್ಪಂದನ ಟ್ರಸ್ಟ್ ವತಿಯಿಂದ ನಗರದ ಇಂಜಿನಿಯರ್ಗಳ ಸಂಸ್ಥೆ ಸಭಾಂಗಣದಲ್ಲಿ ಮಂಗಳವಾರ 'ಪ್ರಸ್ತುತ ರಾಜಕಾರಣ ಪ್ರಜಾಪ್ರಭುತ್ವವದ ವ್ಯವಸ್ಥೆಗೆ ಎಷ್ಟು ಮಾರಕ, ಎಷ್ಟು ಪೂರಕ' ವಿಷಯದ ಕುರಿತು ಆಯೋಜಿಸಿದ್ದ ವಿಚಾರ ಮಂಡನೆ ಕಾರ್ಯಕ್ರಮದಲ್ಲಿ ಅವರು ಮಾತನಾಡಿದರು. ಸಂವಿಧಾನದ ಆಶಯದಂತೆ ಜಾತಿಯನ್ನು ಮೀರಿ ಬದುಕಿದಾಗ ಮಾತ್ರ ಪ್ರಜಾಪ್ರಭುತ್ವ ಉಳಿಯುತ್ತದೆ. ನಮಗಿಂತ ಕೆಳಜಾತಿಯವರ ಸಂಘವನ್ನು ಮಾಡಿದರೆ ಈ ಸಮಾಜ ಸರಿಯಾಗಿ ಅರ್ಥವಾಗುತ್ತದೆ ಎಂದರು.

ವಿಚಾರವಂತರಾಗದೆ ಹೋದರೆ ಪ್ರಜಾಪ್ರಭುತ್ವ ಉಳಿಯುವುದಿಲ್ಲ. ಪ್ರಜಾಪ್ರಭುತ್ವ ಉಳಿಯಬೇಕಾದರೆ ಅದು ವಿಚಾರವಂತರಿಂದ ಮಾತ್ರ ಸಾಧ್ಯ.

ಯಾರೂ ಸಹ ಸಂಸ್ಕೃತಿಯ ದೃಷ್ಟಿಯಿಂದ ಸಣ್ಣವರೂ ಅಲ್ಲ, ದೊಡ್ಡವರೂ ಅಲ್ಲ. ಎಲ್ಲರಿಗೂ ಅವರದೇ ಆದ ಆಚರಣೆ, ನಂಬಿಕೆ, ಸಂಸ್ಕಾರಗಳು ದೊಡ್ಡದಾಗಿರುತ್ತದೆ. ಸಂಸ್ಕೃತಿಯ ಬೇರು ಯಾವಾಗಲೂ ದೃಢವಾಗಿರುತ್ತದೆ. ಅದು ಬದಲಾಗುವುದಿಲ್ಲ ಎಂದು ಹೇಳಿದರು.

ಮಾಜಿ ಶಾಸಕ ಎಂ.ಕೆ. ಸೋಮಶೇಖರ್‌ಮಾತನಾಡಿ, ಸತ್ಯವನ್ನು ಮರೆಮಾಚಿ ಸುಳ್ಳನ್ನು ಸಮಾಜಕ್ಕೆ ನೀಡುವ ನಿರಂತರ ಕಾರ್ಯ ನಡೆಯುತ್ತಿದೆ ಎಂದು ಬೇಸರ ವ್ಯಕ್ತಪಡಿಸಿದರು.

ಕೇಂದ್ರದಲ್ಲಿ ಬಿಜೆಪಿ ಸುಳ್ಳಿನಿಂದಲೇ ಅಧಿಕಾರಕ್ಕೆ ಬಂದಿದ್ದು, ಈ ಹಿನ್ನೆಲೆಯಲ್ಲಿ ನಿರಂತರವಾಗಿ ಅವರನ್ನು ಸುಳ್ಳನ್ನು ಹರಡುವ ಕಾರ್ಯ ಮಾಡುತ್ತಿದ್ದಾರೆ ಎಂದು ಆಕ್ರೋಶ ವ್ಯಕ್ತಪಡಿಸಿದರು.

ಇತಿಹಾಸವನ್ನು ಮರೆಮಾಚಿ, ಸುಳ್ಳನ್ನು ಮೆರೆಸಲಾಗುತ್ತಿದೆ. ಸಾಮಾಜಿಕ ಜಾಲತಾಣದಲ್ಲಿ ಬರುವ ಸುಳ್ಳನ್ನೇ ಯುವಜನರು ಸತ್ಯ ಎಂದು ನಂಬುತ್ತಿದ್ದಾರೆ. ನಮ್ಮದು ಅತ್ಯಂತ ಉತ್ತಮ ಪ್ರಜಾಪ್ರಭುತ್ವ, ಆದರೆ, ದೇಶದಲ್ಲಿ ಧರ್ಮ ಹಾಗೂ ಜಾತಿ ಆಧಾರಿತವಾಗಿ ರಾಜಕಾರಣ ನಡೆಸುತ್ತಿರುವುದು ಸರಿಯಲ್ಲ ಎಂದರು.

ಮಾಜಿ ಮೇಯರ್‌ಪುಷ್ಪಲತಾ ಚಿಕ್ಕಣ್ಣ, ಸಿದ್ದಾರ್ಥನಗರ ಸರಕಾರಿ ಕಾಲೇಜಿನ ಕನ್ನಡ ಪ್ರಾಧ್ಯಾಪಕಿ ಪ್ರೊ. ತ್ರಿವೇಣಿ, ಜಿಲ್ಲಾ ಕನ್ನಡ ಸಾಹಿತ್ಯ ಪರಿಷತ್ ಮಾಜಿ ಅಧ್ಯಕ್ಷ ಎಂ. ಚಂದ್ರಶೇಖರ್‌ಉಪಸ್ಥಿತರಿದ್ದರು.

ಜನಸ್ಪಂದನ ಟ್ರಸ್ಟ್ ವತಿಯಿಂದ ನಗರದ ಇಂಜಿನಿಯರ್ಗಳ ಸಂಸ್ಥೆ ಸಭಾಂಗಣದಲ್ಲಿ ವಿಚಾರ ಮಂಡನೆ ಕಾರ್ಯಕ್ರಮದಲ್ಲಿ ಪ್ರೊ. ರಾಜಪ್ಪ ದಳವಾಯಿ ಅವರು ಮಾತನಾಡಿದರು.

ಹುಣಸೂರಿನಲ್ಲಿ ಜೆಡಿಎಸ್ ಸಮಾವೇಶ ಇಂದು

ಹುಣಸೂರು: ಮುಂಬರುವ ಸ್ಥಳೀಯ ಸಂಸ್ಥೆಗಳ ಚುನಾವಣೆಯನ್ನು ಎದುರಿಸುವ ಜತೆಗೆ, ತಳಮಟ್ಟದಿಂದ ಪಕ್ಷವನ್ನು ಬಲಪಡಿ ಸಲು ಜಾ.ದಳ ಯುವ ಘಟಕದ ರಾಜ್ಯಾಧ್ಯಕ್ಷ ನಿಖಿಲ್ ಕುಮಾರಸ್ವಾಮಿ ರಾಜ್ಯಾದ್ಯಂತ ಜನರೊಂದಿಗೆ ಜಾನತದಳ ಕಾರ್ಯಕ್ರಮ ನಡೆಸುತ್ತಿದ್ದು, ಫೆ.25ರಂದು ಹುಣಸೂರು ತಾಲೂಕಿನಲ್ಲಿ ಕಾರ್ಯಕ್ರಮಕ್ಕೆ ಸಕಲ ಸಿದ್ಧತೆ ಕೈಗೊಳ್ಳಲಾಗಿದೆ ಎಂದು ಜೆ.ಡಿ.ಎಸ್. ನಗರಧ್ಯಕ್ಷ ಎಚ್.ಎಂ.ಫಜಲುಲ್ಲಾ ತಿಳಿಸಿದರು.

ಹುಣಸೂರು ಕ್ಷೇತ್ರದ ಶಾಸಕ ಜಿ.ಡಿ.ಹರೀಶ್ ಗೌಡರ ನೇತೃತ್ವದಲ್ಲಿ ಬೃಹತ್ ಸಮಾವೇಶ ನಡೆಯಲಿದೆ. 25 ಸಾವಿರಕ್ಕೂ ಹೆಚ್ಚು ಕಾರ್ಯಕರ್ತರು ಸೇರಲಿದ್ದಾರೆ. ಬೆಳಿಗ್ಗೆ 10ಕ್ಕೆ ಬಿಳಿಕೆರೆ ವೃತ್ತದ ಹೊಸಲು ಮಾರಮ್ಮ ದೇವಸ್ಥಾನದಲ್ಲಿ ಪೂಜೆ ಸಲ್ಲಿಸಿ ಅಲ್ಲಿಂದ 01 ಸಾವಿರಕ್ಕೂ ಹೆಚ್ಚು ಕಾರ್ಯಕರ್ತರು ಜೊತೆಗೆ ಬೈಕ್ ರಾಲಿ ಮೂಲಕ ದೇವರಾಜ್ ಅರಸು ಪ್ರತಿಮೆಗೆ ಮಾಲಾರ್ಪಣೆ ಮಾಡಲಿದ್ದಾರೆ.

ಹುಣಸೂರು ನಗರದಲಗಲಿರುವ ಡಿ.ದೇವರಾಜ ಅರಸು ಪ್ರತಿಮೆಗೆ ಮಾಲಾರ್ಪಣೆ ಮಾಡಿದ ನಂತರ ಮಂಜುನಾಥಗ ಸ್ವಾಮಿಗೆ ವಿಶೇಷ ಪೂಜೆ ಸಲ್ಲಿಸಿ ಸಾವಿರಕ್ಕೂ ಹೆಚ್ಚು ಮಹಿಳೆಯರು ಕುಂಭ, ಕಳಸದೊಂದಿಗೆ

ಡೊಳ್ಳು ಕುಣಿತ, ಕಂಸಾಳೆ, ಗೊರವರ ಕುಣಿತ, ನಗಾರಿ, ಬ್ಯಾಂಡ್ ಸೆಟ್, ವೀರಗಾಸೆ, ವೀರಭದ್ರನ ಕುಣಿತ ಸೇರಿದಂತೆ 20ಕ್ಕೂ ಹೆಚ್ಚು ಕಲಾತಂಡಗಳ ಕಲಾವಿದರು ಮೆರವಣಿಗೆಯ ಮೂಲಕ ಮುನೇಶ್ವರ ಕಾವಲ್ ಮೈದಾನ ತಲುಪಲಿದ್ದಾರೆ. ತೆರೆದ ವಾಹನದಲ್ಲಿ ನಿಖಿಲ್ ಕುಮಾರ ಸ್ವಾಮಿ, ಜಿ.ಡಿ.ಹರೀಶ್ ಗೌಡ, ಸಾ.ರಾ.ಮಹೇಶ್, ಅಶ್ವಿನ್ ಕುಮಾರ್,ಕೃಷ್ಣನಾಯಕ್ ಸೇರಿದಂತೆ ಮತ್ತಿತರ ನಾಯಕರನ್ನು ಮೆರವಣಿಗೆ ಮೂಲಕ ಕರೆದೊಯ್ಯಲಾಗುತ್ತದೆ.

ಈಗಾಗಲೇ ಮುನೇಶ್ವರಕಾವಲ್ ಮೈದಾನದಲ್ಲಿ ಬೃಹತ್ ವೇದಿಕೆ ಸಿದ್ಧವಾಗಿದೆ. ವೇದಿಕೆ ಸ್ಥಳಕ್ಕೆ ಶಾಸಕ ಜಿ.ಡಿ.ಹರೀಶ್ ಗೌಡ ಭೇಟಿ ನೀಡಿ ಕಾರ್ಯಕರ್ತರೊಂದಿಗೆ ಸ್ಥಳ ಪರಿಶೀಲನೆ ನಡೆಸಿದರು. ಕಳೆದ ಮೂರುದಿನಗಳಿಂದ ಕ್ಷೇತ್ರದ ಹೋಬಳಿಗಳಲ್ಲಿ ಮುಖಂಡರು, ಕಾರ್ಯಕರ್ತರ ಪೂರ್ವ ಭಾವಿ ಸಭೆ ನಡೆಸಿರುವ ಶಾಸಕ ಜಿ.ಡಿ.ಹರೀಶ್ ಸಮಾವೇಶದ ಯಶಸ್ಸಿಗೆ ಶ್ರಮಿಸುತ್ತಿದ್ದಾರೆ, ಹಾಗೆ ಕಾರ್ಯಕ್ರಮದಲ್ಲಿ ಮುಂದಿನ ಅವಧಿಗೆ ತಾಲ್ಲೂಕು ನೂತನ ಪದಾಧಿಕಾರಿಗಳ ಘೋಷಣೆ ಮಾಡಲಾಗುತ್ತದೆ ಎಂದು ಜೆಡಿಎಸ್ ಮುಖಂಡ ಕೆಂಪೇಗೌಡ ತಿಳಿಸಿದರು.

ಕಾರ್ಯಕ್ರಮಕ್ಕೆ ಚುನಾಯಿತ ಪ್ರತಿನಿಧಿಗಳಿ, ಜೆ.ಡಿ.ಎಸ್.ಯು ಘಟಕದ ಸದಸ್ಯರು, ಜಿ.ಪಂ. ತಾ.ಪಂ.ಹಾಗೂ ಗ್ರಾ.ಪಂ.ನ ಮಾಜಿ ಅಧ್ಯಕ್ಷರು, ಸದಸ್ಯರು, ಕಾರ್ಯಕರ್ತರು, ಸಹಕಾರ ಸಂಘದ ಎಲ್ಲಾ ನಿರ್ದೇಶಕರು ಭಾಗವಹಿಸಿಬೇಕು, ಹಾಗೂ ಎಲ್ಲರಿಗೂ ಊಟದ ವ್ಯವಸ್ಥೆ ಇರುತ್ತದೆ ಎಂದು ತಿಳಿಸಿದರು.

ಸುದ್ದಿಗೋಷ್ಠಿಯಲ್ಲಿ ಮಾಜಿ.ಟಿ.ಎ.ಪಿ.ಎಂ.ಸಿ ಅಧ್ಯಕ್ಷ ಬಸವಲಿಂಗಯ್ಯ, ಉದ್ಯಮಿ ಹರವೆ ಶ್ರೀಧರ್‌ಇದ್ದರು.

ಸುದ್ದಿಗೋಷ್ಠಿ ಜೆ.ಡಿ.ಎಸ್. ನಗರಾಧ್ಯಕ್ಷ ಎಚ್.ಎಂ.ಫಜಲುಲ್ಲಾ ಅವರು ಮಾತನಾಡಿದರು.

॥ ಜೈ ಶ್ರೀ ಗುರುದೇವ್ ॥

ಶ್ರೀ ಆದಿಚುಂಚನಗಿರಿ ಶಿಕ್ಷಣ ಟ್ರಸ್ಟ್ (ರಿ.)

ಪ್ರಧಾನ ಕಾರ್ಯದರ್ಶಿಗಳು, ಶ್ರೀ ಆದಿಚುಂಚನಗಿರಿ ಶಿಕ್ಷಣ ಟ್ರಸ್ಟ್ (ರಿ.)
ಶ್ರೀ ಆದಿಚುಂಚನಗಿರಿ ಕ್ಷೇತ್ರ-571811, ನಾಗಮಂಗಲ ತಾಲ್ಲೂಕು, ಮಂಡ್ಯ ಜಿಲ್ಲೆ.
ಮೊ.: 6364694508, 8762136438, 9886958585 ಇ-ಮೇಲ್‌ವಿಳಾಸ: aosacst@yahoo.com

ಸಂಖ್ಯೆ:ಸಿ3/ಸಂ.ಪಾ.ಖಾ.ಹು.ಭ.02.ಎಸ್‌ಎಸ್‌ಟಿ/2025-26 ದಿನಾಂಕ: 23.02.2026

ಪ್ರಕಟಣೆ

ಶ್ರೀ ಆದಿಚುಂಚನಗಿರಿ ಶಿಕ್ಷಣ ಟ್ರಸ್ಟ್ (ರಿ.) ನಾಗಮಂಗಲ ತಾ, ಮಂಡ್ಯ ಜಿಲ್ಲೆ ವತಿಯಿಂದ ನಡೆಯುತ್ತಿರುವ ಅನುದಾನಿತ ಸಂಸ್ಕೃತ ಶಾಲೆಗಳಲ್ಲಿ ದಿನಾಂಕ 31.12.2020ರ ಪೂರ್ವದಲ್ಲಿ ವಯೋನಿವೃತ್ತಿ, ರಾಜೀನಾಮೆಯಿಂದ ತೆರವಾಗಿರುವ ಸಂಸ್ಕೃತ ಸಹಶಿಕ್ಷಕರ ಹುದ್ದೆಗಳನ್ನು ನೇಮಕಾತಿ ಪ್ರಕ್ರಿಯೆ ಅನುಸರಿಸಿ ಭರ್ತಿ ಮಾಡಲು ಮಾನ್ಯ ನಿರ್ದೇಶಕರು, ಸಂಸ್ಕೃತ ಶಿಕ್ಷಣ ನಿರ್ದೇಶನಾಲಯ, ಪಂಪ ಮಹಾಕವಿ ರಸ್ತೆ, ಚಾಮರಾಜಪೇಟೆ, ಬೆಂಗಳೂರು-18 ಇವರ ಪತ್ರದ ಸಂಖ್ಯೆ ಕ.ಸಂ.ವಿ.ಶ್ರೀ.ಸಂ.ಪಾ/ಖಾ.ಹು.ಭ/2025-26 ದಿನಾಂಕ 12.02.2026ರ ಮೇರೆಗೆ ಅನುಮತಿ ನೀಡಿರುತ್ತಾರೆ. ಸದರಿ ಅನುಮತಿಯನ್ನು ಆಧರಿಸಿ ಷರತ್ತಿಗೆ ಒಳಪಟ್ಟು ನೇಮಕಾತಿ ಮಾಡಿಕೊಳ್ಳಲು ಈ ಕೆಳಕಂಡ ಹುದ್ದೆಗಳಿಗೆ ಅರ್ಹ ಅಭ್ಯರ್ಥಿಗಳಿಂದ ಅರ್ಜಿ ಅಹ್ವಾನಿಸಲಾಗಿದೆ.

ಕ್ರ. ಸಂ.	ಹುದ್ದೆಯ ವಿಷಯ	ಮೀಸಲಾತಿ ಬಿಂದು ಸಂಖ್ಯೆ	ಮೀಸಲಾತಿ ಬಿಂದು
1.	ಸಂಸ್ಕೃತ ಸಹಶಿಕ್ಷಕರು	03	ಪರಿಶಿಷ್ಟ ಪಂಗಡ (ಎಸ್.ಟಿ)
2.	ಇಂಗ್ಲೀಷ್ ಸಹಶಿಕ್ಷಕರು	20	ಸಾಮಾನ್ಯ
3.	ಸಂಸ್ಕೃತ ಸಹಶಿಕ್ಷಕರು	21	ಪ್ರವರ್ಗ-2ಎ
4.	ಇಂಗ್ಲೀಷ್ ಸಹಶಿಕ್ಷಕರು	22	ಸಾಮಾನ್ಯ
5.	ಸಂಸ್ಕೃತ ಸಹಶಿಕ್ಷಕರು	23	ಪರಿಶಿಷ್ಟ ಜಾತಿ (ಪ-ವರ್ಗ-ಎ)
6.	ಸಂಸ್ಕೃತ ಸಹಶಿಕ್ಷಕರು	24	ಸಾಮಾನ್ಯ

ಸೂಚನೆ:- 1). ಕ್ರಮ ಸಂಖ್ಯೆ 1,3, 5 ಮತ್ತು 6ರ ಸಂಸ್ಕೃತ ಸಹಶಿಕ್ಷಕರ ಹುದ್ದೆಗಳಿಗೆ ಎಸ್.ಎಸ್.ಎಲ್.ಸಿ, ಹಾಗೂ ಸಂಸ್ಕೃತ ಸಾಹಿತ್ಯ, ಸಂಸ್ಕೃತ ಬಿ.ಎ/ಶಾಸ್ತ್ರೀ ಅಥವಾ ವಿದ್ವನ್ ಮಧ್ಯಮಾ, ವಿದ್ಯಾರ್ಹತೆ ಹೊಂದಿರಬೇಕು. 2). ಕ್ರಮ ಸಂಖ್ಯೆ 2 ಮತ್ತು 4ರ ಆಂಗ್ಲಭಾಷಾ ಸಹಶಿಕ್ಷಕರ ಹುದ್ದೆಗೆ ಪದವಿ ಮತ್ತು ಬಿ.ಇಡಿಯಲ್ಲಿ ತೇರ್ಗಡೆ ಹೊಂದಿರಬೇಕು. (ಪದವಿಯಲ್ಲಿ ಆಂಗ್ಲಭಾಷೆಯನ್ನು ಐಚ್ಛಿಕ ವಿಷಯವನ್ನಾಗಿ ತೆಗೆದುಕೊಂಡು ತೇರ್ಗಡೆ ಹೊಂದಿರಬೇಕು). 3). ಪತ್ರಿಕಾ ಪ್ರಕಟಣೆಗೊಂಡ 21 ದಿನದೊಳಗಾಗಿ ಅರ್ಜಿ ಸಲ್ಲಿಸತಕ್ಕದ್ದು. 4. ಮೇಲ್ಕಂಡ ಹುದ್ದೆಗಳಿಗೆ ಅರ್ಜಿ ಸಲ್ಲಿಸಬಯಸುವ ಅರ್ಹ ಅಭ್ಯರ್ಥಿಗಳು ಆಡಳಿತಾಧಿಕಾರಿಗಳು, ಶ್ರೀ ಆದಿಚುಂಚನಗಿರಿ ಶಿಕ್ಷಣ ಟ್ರಸ್ಟ್ (ರಿ.) ಶ್ರೀ ಆದಿಚುಂಚನಗಿರಿ ಕ್ಷೇತ್ರ, ನಾಗಮಂಗಲ ತಾ॥, ಮಂಡ್ಯ ಜಿಲ್ಲೆ, ಇಲ್ಲಿನ ಆಡಳಿತಾಧಿಕಾರಿಗಳವರ ಕಛೇರಿಯಲ್ಲಿ ರೂ.50/-ನ್ನು ಪಾವತಿಸಿ ಅರ್ಜಿಯನ್ನು ಪಡೆಯತಕ್ಕದ್ದು ಈ ಹುದ್ದೆಗಳ ನೇಮಕಾತಿಗೆ ಸಂಬಂಧಿಸಿದಂತೆ ಷರತ್ತುಬದ್ಧ ಸೂಚನೆಗಳನ್ನು, ಅರ್ಜಿಯಲ್ಲಿ ನಮೂದಿಸಲಾಗಿರುತ್ತದೆ.

ಸಹಿ/- ಪ್ರಧಾನ ಕಾರ್ಯದರ್ಶಿಗಳು
ಶ್ರೀ ಆದಿಚುಂಚನಗಿರಿ ಶಿಕ್ಷಣ ಟ್ರಸ್ಟ್ (ರಿ.)

ಶ್ರೀಲಕ್ಷ್ಮೀನಾರಾಯಣ ಸ್ವಾಮಿ ಬ್ರಹ್ಮ ರಥೋತ್ಸವ

ಕೃಷ್ಣರಾಜಪೇಟೆ: ಅದ್ದೂರಿಯಾಗಿ ನಡೆದ ಹೊಸಹೊಳಲು ಗ್ರಾಮದ ಶ್ರೀ ಲಕ್ಷ್ಮೀನಾರಾಯಣ ಸ್ವಾಮಿಯವರ ಬ್ರಹ್ಮ ರಥೋತ್ಸವ. ಮೊಳಗಿದ ಜಯ ಘೋಷಗಳು, ಹರಿದು ಬಂದ ಭಕ್ತ ಸಾಗರ. ಕೃಷ್ಣರಾಜಪೇಟೆ ತಾಲೂಕಿನ ಹೊಸಹೊಳಲು ಗ್ರಾಮದ ಆರಾಧ್ಯ ದೈವ ಶ್ರೀಲಕ್ಷ್ಮೀ ನಾರಾಯಣಸ್ವಾಮಿಯವರ ಬ್ರಹ್ಮರಥೋತ್ಸವವು ಸಾವಿರಾರು ಭಕ್ತಾದಿಗಳ ಜಯಘೋಷಗಳ ನಡುವೆ ಸಡಗರ ಸಂಭ್ರಮದಿಂದ ಅದ್ದೂರಿಯಾಗಿ ನಡೆಯಿತು..

ಕ್ಷೇತ್ರದ ಶಾಸಕ ಎಚ್.ಟಿ.ಮಂಜು, ಸಮಾಜ ಸೇವಕರಾದ ಮಲ್ಲಿಕಾರ್ಜುನ, ಸೋಮಶೇಖರ್, ಗ್ರೇಡ್-2 ತಹಸೀಲ್ದಾರ್‌ಲೋಕೇಶ್ ಹಾಗೂ ದೇವಾಲಯದ ಧರ್ಮದರ್ಶಿಗಳಾದ ರಾಮಚಂದ್ರ ಅವರು ಶ್ರೀಲಕ್ಷ್ಮೀ ನಾರಾಯಣಸ್ವಾಮಿಯವರ ಉತ್ಸವಮೂರ್ತಿಗೆ ಸಾಂಪ್ರದಾಯಕ ಪೂಜೆ ಸಲ್ಲಿಸಿ ರಥೋತ್ಸವಕ್ಕೆ ಚಾಲನೆ ನೀಡಿದರು.

ರಥೋತ್ಸವಕ್ಕೆ ಚಾಲನೆ ನೀಡಿದ ಶಾಸಕ ಎಚ್ ಟಿ ಮಂಜು ಮಾತನಾಡಿ ಹಬ್ಬ ಹರಿದಿನಗಳು ಜಾತ್ರೆ ಉತ್ಸವಗಳು ನಮ್ಮ ಸಂಸ್ಕೃತಿಯ ಪ್ರತಿಬಿಂಬವಾಗಿದೆ ಎಂದರು. ಮುಖ್ಯ ಅತಿಥಿಗಳಾಗಿ ಭಾಗವಹಿಸಿದ್ದ ಆರ್‌ಟಿ ಓ ಮಲ್ಲಿಕಾರ್ಜುನ್ ಮಾತನಾದರು. ಈ ಸಂದರ್ಭದಲ್ಲಿ ಆರ್‌ಟಿ ಓ ಮಲ್ಲಿಕಾರ್ಜುನ್, ಮಂಡ್ಯ ಜಿಲ್ಲಾ ಕೇಂದ್ರ ಸಹಕಾರ ಬ್ಯಾಂಕಿನ ಮಾಜಿ ಉಪಾಧ್ಯಕ್ಷ ಎಚ್.ಕೆ. ಅಶೋಕ್ ಸೇರಿದಂತೆ ಸಾವಿರಾರು ಭಕ್ತಾದಿಗಳು ರಥೋತ್ಸವದಲ್ಲಿ ಭಾಗವಹಿಸಿ ತೇರನ್ನು ಎಳೆದು ರಥದ ಕಳಸಕ್ಕೆ ಹಣ್ಣು ಜವನವನ್ನು ಸಮರ್ಪಿಸಿ ಕೃತಾರ್ಥರಾದರು.

ಸ್ವಯಂ ಪ್ರೇರಿತರಾಗಿ ರಕ್ತದಾನ ಮಾಡಲು ಮುಂದಾಗಿ

ಪ್ರತೀ ತಿಂಗಳು 600 ಯೂನಿಟ್ ರಕ್ತದ ಅಗತ್ಯವಿದೆ | ಮಹಿಳಾ ಕೇಂದ್ರಿತ ರಕ್ತದಾನ ಶಿಬಿರ

ನಗರದ ರೋಟರಿ ಸಭಾಂಗಣದಲ್ಲಿ ರಕ್ತದಾನ ತಪ್ಪುಗ್ರಹಿಕೆ ಮತ್ತು ವಾಸ್ತವ ವಿಚಾರದ ಕುರಿತಾಗಿ ಕಾರ್ಯ ಕ್ರಮವನ್ನು ಜಿಲ್ಲಾ ರಕ್ತನಿಧಿ ಕೇಂದ್ರದ ಮುಖ್ಯಸ್ಥ ಡಾ. ರವಿ ಕರುಂಬಯ್ಯ ಅವರು ಉದ್ಘಾಟಿಸಿದರು.

ಮಡಿಕೇರಿ: ಜೀವ ಸಂರಕ್ಷಕವಾದ ರಕ್ತಕ್ಕೆ ಕೊಡಗಿನಲ್ಲಿ ದಿನಾ ಬೇಡಿಕೆ ಹೆಚ್ಚುತ್ತಿರುವ ಹಿನ್ನಲೆಯಲ್ಲಿ ಸ್ವಯಂಪ್ರೇ ರಿತರಾಗಿ ಜನರು ರಕ್ತದಾನ ಮಾಡಲು ಮುಂದಾಗ ಬೇಕಾದ ಅತ್ಯಗತ್ಯವಿದೆ ಎಂದು ಜಿಲ್ಲಾ ರಕ್ತನಿಧಿ ಕೇಂದ್ರದ ಮುಖ್ಯಸ್ಥ ಡಾ. ರವಿ ಕರುಂಬಯ್ಯ ಕರೆ ನೀಡಿದ್ದಾರೆ.

ಮಾಸಿಕ 600 ಯೂನಿಟ್ ರಕ್ತದ ಅಗತ್ಯವಿದ್ದು ಇಷ್ಟೊಂದು ರಕ್ತ ಸಂಗ್ರಹವಾಗದ ಹಿನ್ನಲೆಯಲ್ಲಿ ರಕ್ತದ ಕೊರತೆ ಆಸ್ಪತ್ರೆಗಳಲ್ಲಿ ತೀವ್ರವಾಗಿದೆ ಎಂದೂ ಅವರು ಹೇಳಿದ್ದಾರೆ.

ನಗರದ ರೋಟರಿ ಸಭಾಂಗಣದಲ್ಲಿ ರೋಟರಿ ಮಿಸ್ಟಿ ಹಿಲ್ಸ್ ವತಿಯಿಂದ ಮಹಿಳೆಯರಿಗಾಗಿಯೇ ರಕ್ತದಾನ ಶಿಬಿರ ಆಯೋಜನಾ ಕಾಯ9ಕ್ರಮದಲ್ಲಿ ರಕ್ತದಾನ ತಪ್ಪುಗ್ರಹಿಕೆ ಮತ್ತು ವಾಸ್ತವ ವಿಚಾರದ ಕುರಿತಾಗಿ ಅವರು ಮಾಹಿತಿ ನೀಡಿದರು. ಕೆಲವು ವಷ9ಗಳ ಹಿಂದಿನವರೆಗೆ ಜಿಲ್ಲಾ ರಕ್ತನಿಧಿ ಕೇಂದ್ರಕ್ಕೆ 100 ಯೂನಿಟ್ ರಕ್ತ ಸಾಕಾಗು ತ್ತಿತ್ತು, ಆದರೆ ಕೊಡಗು ವೈದ್ಯಕೀಯ ವಿಜ್ಞಾನಗಳ ಮಹಾಸಂಸ್ಥೆಯ ಜಿಲ್ಲಾಸ್ಪತ್ರೆ ವಿಸ್ತಾರಗೊಂಡು ಕೊಡಗು ಮಾತ್ರವಲ್ಲದೇ ಪರ ಜಿಲ್ಲೆಗಳ ರೋಗಿಗಳೂ ಹೆಚ್ಚಿನ ಸಂಖ್ಯೆಯಲ್ಲಿ ಇಲ್ಲಿಗೆ ದಾಖಲಾಗುತ್ತಿರುವುದರಿಂದಾಗಿ ರಕ್ತಕ್ಕೆ ಬೇಡಿಕೆ ಹೆಚ್ಚುತ್ತಲೇ ಇದೆ.

ಹೀಗಾಗಿ ಪ್ರತೀ ತಿಂಗಳು 600 ಯೂನಿಟ್ ರಕ್ತದ ಅಗತ್ಯತೆಯಿದೆ. ವಾರದ ಮೂರು ದಿನಕ್ಕೊಂದು ಶಿಬಿರವನ್ನು ರಕ್ತನಿಧಿ ಕೇಂದ್ರ ದಿಂದ ಆಯೋಜಿಸಲೇಬೇಕಾದ ಅನಿವಾಯ9ತೆಯಿದ್ದು ಕಳೆದ ವರ್ಷ ಜಿಲ್ಲೆಯಲ್ಲಿ 100 ರಕ್ತದಾನ ಶಿಬಿರಗಳನ್ನು ಆಯೋಜಿಸಲಾಗಿತ್ತು ಎಂದು ಅವರು ಮಾಹಿತಿ ನೀಡಿದರು. ಮಹಿಳೆಯರೂ ಸ್ವಯಂಪ್ರೇರಿತರಾಗಿ ರಕ್ತದಾನ ಮಾಡಲು ಮುಂದಾಗಬೇಕು. ಪ್ರಸ್ತುತ 100 ರಕ್ತದಾನಿಗಳಲ್ಲಿ ಕೇವಲ 5-6 ಮಹಿಳೆಯರು ಮಾತ್ರ ರಕ್ತನೀಡುತ್ತಿದ್ದಾರೆ. ಈ ಸಂಖ್ಯೆ ಹೆಚ್ಚಾಗಬೇಕೆಂದು ಡಾ. ರವಿಕರುಂಬಯ್ಯ ಮನವಿ ಮಾಡಿದರು. ಮೂಡನಂಬಿಕೆ, ತಪ್ಪುತಿಳುವಳಿಕೆಯನ್ನು ಬದಿಗಿಟ್ಟು ರಕ್ತದಾನ ಮಾಡುವ ಅಗತ್ಯವಿದೆ.

> **ವಾರದ ಮೂರು ದಿನಕ್ಕೊಂದು ಶಿಬಿರ ವನ್ನು ರಕ್ತನಿಧಿ ಕೇಂದ್ರದಿಂದ ಆಯೋಜಿಸ ಲೇಬೇಕಾದ ಅನಿವಾರ್ಯ ತೆಯಿದ್ದು ಕಳೆದ ವಷ9 ಜಿಲ್ಲೆಯಲ್ಲಿ 100 ರಕ್ತದಾನ ಶಿಬಿರಗಳನ್ನು ಆಯೋಜಿಸಲಾಗಿತ್ತು.**
> **-ಡಾ.ರವಿ ಕರುಂಬಯ್ಯ**, ಜಿಲ್ಲಾ ರಕ್ತನಿಧಿ ಕೇಂದ್ರದ ಮುಖ್ಯಸ್ಥ

ರಕ್ತದಾನ ಮಾಡುವುದರಿಂದ ದೇಹದಲ್ಲಿನ ಹಳೇ ರಕ್ತ ಕಣ್ಮರೆಯಾಗಿ ಹೊಸ ರಕ್ತಕಣಗಳು ಉತ್ಪತ್ತಿ ಯಾಗಿ ಆರೋಗ್ಯ ಸುಧಾರಣೆಯಾಗುತ್ತದೆ ಎಂದೂ ರವಿಕರುಂಬಯ್ಯ ನುಡಿದರು. ರಕ್ತದಾನ ಶಿಬಿರಗಳು ನಾಮಾಕಾವಸ್ತೆಯ ಬದಲಿಗೆ ಹೆಚ್ಚಿನ ರಕ್ತಸಂಗ್ರಹಿಸುವ ನಿಟ್ಟಿನಲ್ಲಿ ಪರಿಣಾಮಕಾರಿಯಾಗಬೇಕೆಂದೂ ಅವರು ಹೇಳಿದರು.

ಮಹಿಳಾ ಕೇಂದ್ರೀತ ರಕ್ತದಾನ ಶಿಬಿರಕ್ಕೆ ಚಾಲನೆ ನೀಡಿ ಮಾತನಾಡಿದ ನಗರಸಭೆಯ ಅಧ್ಯಕ್ಷೆ ಕಲಾವತಿ ಮಾತನಾಡಿ, ಮಹಿಳೆಯರಿಗಾಗಿಯೇ ರಕ್ತ ದಾನ ಶಿಬಿರ ಆಯೋಜಿಸಿರುವುದು ಶ್ಲಾಘನೀಯ ಎಂದರು.

ರೋಟರಿ ಜಿಲ್ಲಾ ಯೋಜನೆಗಳ ಸಮಿತಿ ನಿದೇ9ಶಕ ರತನ್ ತಮ್ಮಯ್ಯ ಮಾತನಾಡಿ, ಇಂಥ ಶಿಬಿರಗಳು ಮಹಿಳೆಯರು ರಕ್ತದಾನ ಮಾಡುವ ನಿಟ್ಟಿನಲ್ಲಿ ಪ್ರೇರಣೆಯಾಗುತ್ತದ ಎಂದರಲ್ಲದೇ, ಪುರುಷರಷ್ಟೇ ಸಂಖ್ಯೆಯಲ್ಲಿ ಮಹಿಳೆಯರೂ ಭವಿಷ್ಯದಲ್ಲಿ ರಕ್ತದಾನ ಮಾಡಬೇಕು. ಈ ಶಿಬಿರ ಮಹಿಳೆಯರಲ್ಲಿ ರಕ್ತದಾನದ ಜಾಗ್ರತಿ ಮೂಡಿಸುವಂತಾಗಲಿ ಎಂದು ಹಾರೈಸಿದರು. ರೋಟರಿ ವಲಯ 6 ರ ಸಹಾಯಕ ಗವನ9ರ್ ಧಿಲನ್ ಚಂಗಪ್ಪ ಮಾತನಾಡಿ, ರೋಟರಿ ಜಿಲ್ಲೆ 3181 ರ 10 ಯೋಜನೆಗಳ ಪೈಕಿ ರಕ್ತದಾನ ಶಿಬಿರವೂ ಮುಖ್ಯವಾಗಿದ್ದು, ಮಹಿಳೆಯರ ಆರೋಗ್ಯ ಸಂರಕ್ಷಣೆ ನಿಟ್ಟಿನಲ್ಲಿ ರೋಟರಿಯು ವಿವಿಧ ಯೋಜನೆ ಹಮ್ಮಿಕೊಂಡಿದೆ ಎಂದರು.

ರೋಟರಿ ಮಿಸ್ಟಿ ಹಿಲ್ಸ್ ನ ರಕ್ತದಾನ ಶಿಬಿರದ ಸಂಚಾಲಕಿ ರಶ್ಮಿದೀಪಾ ಮಾತನಾಡಿ, ಮಹಿಳೆಯರು ರಕ್ತದಾನ ಮಾಡುವಂತಿಲ್ಲ ಎಂಬ ತಪ್ಪು ಕಲ್ಪನೆಯಿದೆ. ಇಂಥ ತಪ್ಪು ಕಲ್ಪನೆ ಹೋಗಲಾಡಿಸಿ ವಾಸ್ತವತೆಯನ್ನು ಮನದಟ್ಟು ಮಾಡಲು ಈ ಶಿಬಿರ ಆಯೋಜಿಸಲಾಗಿದೆ. 22 ಮಹಿಳೆಯರು ರಕ್ತದಾನ ನೀಡಲು ಮುಂದಾಗಿರುವುದು ಶ್ಲಾಘನೀಯ ಎಂದರು. ರಕ್ತವನ್ನು ಕೃತಕವಾಗಿ ಉತ್ಪಾದಿಸಲು ಅಸಾಧ್ಯವಾದ ಹಿನ್ನಲೆಯಲ್ಲಿ ರಕ್ತ ಅಗತ್ಯವುಳ್ಳವರಿಗೆ ಮತ್ತೋವ9ರು ರಕ್ತನೀಡಿ ಅವರ ಜೀವ ಉಳಿಸುವ ಶ್ರೇಷ್ಟ ಕಾಯ9ಕ್ಕೆ ಮುಂದಾಗಬೇಕೆಂದು ಕರೆ ನೀಡಿದರು.

ರೋಟರಿ ವಲಯ ಸೇನಾನಿ ಕಾಯ9ಪ್ಪ ಶಿಬಿರದ ಅಗತ್ಯತೆ ಬಗ್ಗೆ ಮಾತನಾಡಿದರು. ರೋಟರಿ ಮಿಸ್ಟಿ ಹಿಲ್ಸ್ ಅಧ್ಯಕ್ಷ ರತ್ನಾಕರ್ ರೈ ಸ್ವಾಗತಿಸಿ, ಕಾಯ9ದಶಿ9 ಬಿ.ಕೆ. ಕಾಯ9ಪ್ಪ ವಂದಿಸಿದ ಕಾಯ9ಕ್ರಮವನ್ನು ಮಿಸ್ಟಿ ಹಿಲ್ಸ್ ನಿದೇ9ಶಕ ಅನಿಲ್ ಎಚ್.ಟಿ. ನಿರೂಪಿಸಿದರು. ಮಡಿಕೇರಿ ಇನ್ನರ್‌ವೀಲ್ ಕಾಯ9ದಶಿ9 ನಮಿತಾ ರೈ, ಸ್ವಾಮಿ ವಿವೇಕಾನಂದ ಯೂತ್ ಮೂವ್ ಮೆಂಟ್ ಕೊಡಗು ಸಂಚಾಲಕ ಅಂಕಾಚಾರಿ ವೇದಿಕೆಯಲ್ಲಿದ್ದರು ಸ್ವಾಮಿ ವಿವೇಕಾನಂದ ಯೂತ್ ಮೂವ್ ಮೆಂಟ್, ಕೊಡಗು ರೆಡ್ ಕ್ರಾಸ್, ಫೀಲ್ಡ್ ಮಾಷ9ಲ್ ಕಾಯ9ಪ್ಪ ಕಾಲೇಜು , ಇನ್ನರ್ ವೀಲ್ ಸಂಸ್ಥೆಗಳು ಈ ಮಹಿಳಾ ಕೇಂದ್ರಿತ ರಕ್ತದಾನ ಶಿಬಿರಕ್ಕೆ ಸಹಯೋಗ ನೀಡಿದ್ದವು.

ವಿಶ್ವವಾಣಿ ಬೆಂಗಳೂರು 25-02-2026 ಬುಧವಾರ @vishwavaninews

ಆರಾಮ

ಅನುದಿನವೂ ವಿರಾಮಕ್ಕೆ ಒಂದು ನೆಪ

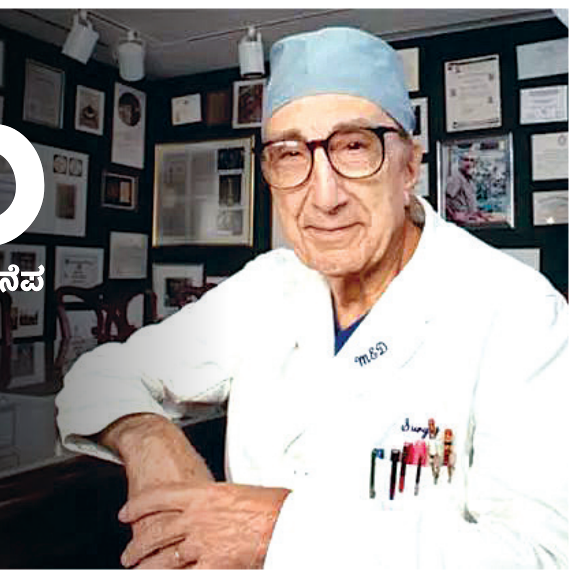

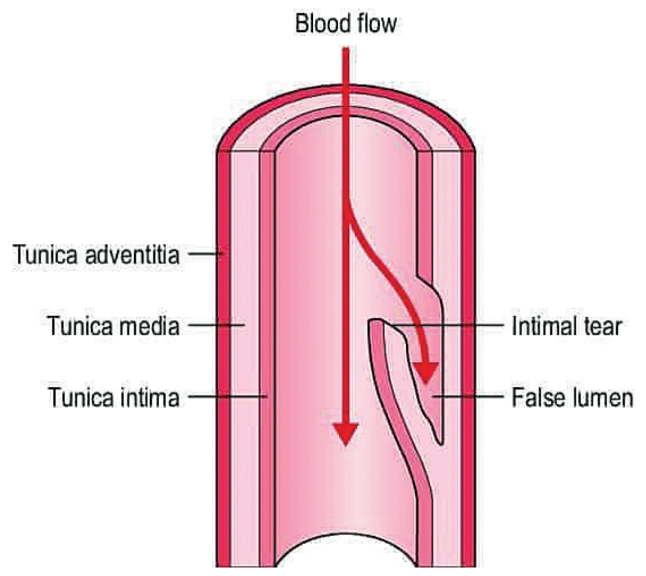

ಅವನ ಸಂಶೋಧನೆಯು ಅವನ ಜೀವವನ್ನು ಉಳಿಸಿತು

ಹಿಂದಿರುಗಿ ನೋಡಿದಾಗ
ಡಾ. ನಾ.ಸೋಮೇಶ್ವರ
naasomeswara@gmail.com

ಅದು 2005ರ ವರ್ಷ. ಹೊಸವರ್ಷದ ಸಂಜೆ. ಮೈಕೇಲ್ ಡಿಬೇಕಿ (1908-2008) ಹ್ಯೂಸ್ಟನ್ನಿನ ತಮ್ಮ ಮನೆಯ ಓದುವ ಕೋಣೆಯಲ್ಲಿದ್ದರು. ಅವರು ಮುಂದಿನ ವಾರ ನೀಡಬೇಕಿದ್ದ ಭಾಷಣದ ಕುರಿತಾದ ಟಿಪ್ಪಣಿಯನ್ನು ಸಿದ್ಧಪಡಿಸುತ್ತಿದ್ದರು. ಆಗ ಇದ್ದಕ್ಕಿದ್ದ ಹಾಗೆ ಒಂದು ತೀವ್ರಸ್ವರೂಪದ ನೋವು, ಅವರ ಎದೆಯ ಮೇಲ್ಭಾಗವನ್ನು ಭೇದಿಸಿ, ಎರಡು ಭುಜಫಲಕಗಳ ನಡುವೆ ತೂರಿ ಕುತ್ತಿಗೆಯ ಕಡೆಗೆ ಧಾವಿಸಿತು.

ಡಿಬೇಕಿಯವರಿಗೆ ತಮಗೇನಾಗುತ್ತಿದೆ ಎನ್ನುವುದು ತಕ್ಷಣವೇ ಗೊತ್ತಾಯಿತು. ಅವರ ಮಹಾಧಮನಿಯು ಭೇದನಕ್ಕೆ (ಅಯೋರ್ಟಿಕ್ ಡಿಸೆಕ್ಷನ್) ಒಳಗಾಗುತ್ತಿತ್ತು. ಮಹಾಧಮನಿಯ ಭೇದನ ಎಂದರೆ ಅದೊಂದು ಶಸ್ತ್ರವೈದ್ಯಕೀಯ ತುರ್ತು ಪರಿಸ್ಥಿತಿ. ತಕ್ಷಣವೇ ಅಗತ್ಯ ಶಸ್ತ್ರಚಿಕಿತ್ಸೆಯನ್ನು ಮಾಡದಿದ್ದರೆ, ಆ ವ್ಯಕ್ತಿಯು ಸ್ಥಳದಲ್ಲಿಯೇ ಸಾಯುವ ಸಾಧ್ಯತೆಯು ಅಧಿಕವಾಗಿರುತ್ತದೆ.

● **ಮಹಾಧಮನಿ:** ಮಹಾಧಮನಿ ಎಂದರೆ ಏನು? ಅದು ಏಕೆ ಭೇದನಕ್ಕೆ ಒಳಗಾಗುತ್ತದೆ, ಏಕೆ ಅಷ್ಟೊಂದು ನೋವು ಕಾಣಿಸಿಕೊಳ್ಳುತ್ತದೆ, ತಕ್ಷಣವೇ ಏಕೆ ಶಸ್ತ್ರಚಿಕಿತ್ಸೆಯನ್ನು ಮಾಡಬೇಕು? ಮಾಡದಿದ್ದರೆ ಸಾವು ಏಕೆ ಸಂಭವಿಸುತ್ತದೆ? ಈ ಎಲ್ಲವೂ ಸ್ವಲ್ಪ ಅಯೋಮಯವಾಗಿ ಕಾಣಬಹುದು. ಹಾಗಾಗಿ ಕೆಲವು ಮೂಲಭೂತ ವಿಚಾರಗಳನ್ನು ತಿಳಿದುಕೊಳ್ಳುವುದು ಒಳ್ಳೆಯದು.

ಹೃದಯದ ಚಿತ್ರವನ್ನು ಗಮನಿಸಿ. ಹೃದಯದ ಎಡ ಹೃತ್ಕುಕ್ಷಿಯಿಂದ ಮಹಾಧಮನಿ (ಅಯೋರ್ಟ) ಹುಟ್ಟುತ್ತದೆ. ಅಯೋರ್ಟದಲ್ಲಿ ಮೂರು ಭಾಗಗಳಿವೆ: ಹೃದಯದಿಂದ ಹುಟ್ಟಿದ ಕೂಡಲೇ ಸ್ವಲ್ಪ ಮೇಲಕ್ಕೆ ಸಾಗುವ ಮಹಧಮನಿಯ ಏರುಭಾಗ (ಅಸೆಂಡಿಂಗ್ ಅಯೋರ್ಟ), ನಂತರ ಕಮಾನಿನ ಹಾಗೆ ಬಾಗಿ, ಸ್ವಲ್ಪ ದೂರ ಸಾಗುವ ಮಹಾಧಮನಿಯ ಕಮಾನು (ಅಯೋರ್ಟಿಕ್ ಆರ್ಚ್) ಹಾಗೂ ಕೆಳಕ್ಕೆ ಇಳಿಯುವ ಭಾಗ (ಡಿಸೆಂಡಿಂಗ್ ಅಯೋರ್ಟ). ಮಹಾಧಮನಿಯ ಭಿತ್ತಿಯಲ್ಲಿ ಮೂರು ಪದರಗಳಿರುತ್ತವೆ. ಒಳಪದರ (ಟ್ಯೂನಿಕ ಇಂಟಿಮ), ನಡುಪದರ (ಟ್ಯೂನಿಕ ಮೀಡಿಯ) ಮತ್ತು ಹೊರಪದರ (ಟ್ಯೂನಿಕ ಅಡ್ವೆನ್ಷಿಯ). ಮಹಾಧಮನಿ ಎಂದರೆ ನಮ್ಮ ದೇಹದ ಪ್ರಮುಖ ರಕ್ತನಾಳ.

● **ಅನಿಯಂತ್ರಿತ ರಕ್ತದ ಏರೊತ್ತಡ:** ಹೃದಯವು ರಕ್ತವನ್ನು ಪಂಪ್ ಮಾಡುತ್ತದೆ. ರಕ್ತವು 120-140 ಎಂಎಂಎಚ್‌ಜಿ ಒತ್ತಡದಲ್ಲಿ ಮಹಾಧಮನಿಯನ್ನು ಪ್ರವೇಶಿಸುತ್ತದೆ. ಮಹಧಮನಿಯಿಂದ ಹೊರಡುವ ಅನೇಕ ರಕ್ತನಾಳಗಳ ಮೂಲಕ, ರಕ್ತವು ದೇಹದ ಎಲ್ಲ ಭಾಗಗಳಿಗೆ ರವಾನೆಯಾಗುತ್ತದೆ. ಕೆಲವರು ರಕ್ತದ ಏರೊತ್ತಡದಿಂದ (ಹೈ ಬ್ಲಡ್ ಪ್ರೆಶರ್) ನರಳುವುದುಂಟು. ಈ ಏರೊತ್ತಡವನ್ನು ನಿಯಂತ್ರಿಸದಿದ್ದರೆ, ಗರಿಷ್ಠ 140 ಎಂಎಂಎಚ್‌ಜಿಯಲ್ಲಿ ಸಾಗಬೇಕಾದ ರಕ್ತವು 180 ಎಂಎಂಎಚ್‌ಜಿ ಅಥವಾ ಅದಕ್ಕಿಂತ ಹೆಚ್ಚಿನ ಒತ್ತಡದಲ್ಲಿ ಸಾಗಬಹುದು. ಈ ಅನಿಯಂತ್ರಿತ ರಕ್ತದೊತ್ತಡವು, ಮಹಾಧಮನಿಯ ಒಳಪದರಕ್ಕೆ ಹಾನಿಯನ್ನು ಉಂಟುಮಾಡುತ್ತದೆ. ಹೀಗೆ ಸುದೀರ್ಘಕಾಲ ರಕ್ತದ ಏರೊತ್ತಡವನ್ನು ಭರಿಸಿದ ಒಳಪದರವು ದುರ್ಬಲವಾಗಿ ಸೀಳುಬಿಡುತ್ತದೆ. ಈ ಸೀಳು ಆಳವಾಗಿ ವ್ಯಾಪಿಸಿ, ನಡುಪದರಕ್ಕೂ ವ್ಯಾಪಿಸುತ್ತದೆ. ಒಳಪದರ ಹಾಗೂ ನಡುಪದರದ ನಡುವೆ ಒಂದು 'ಹುಸಿ ಕೊಳವೆ' ರೂಪುಗೊಳ್ಳುತ್ತದೆ. ಆಗ ರಕ್ತವು ನಿಜ ರಕ್ತನಾಳದಲ್ಲಿ ಹರಿಯದೆ, ಹುಸಿಕೊಳವೆಯಲ್ಲಿ ಹರಿಯಲಾರಂಭಿಸುತ್ತದೆ. ಈ ಹುಸಿಕೊಳವೆಯ ವ್ಯಾಪ್ತಿ ಹೆಚ್ಚಾದರೆ, ಅದು ಹೊರಪದರವನ್ನೂ ಸೀಳುತ್ತದೆ. ಆಗ ರಕ್ತವು ಎದೆಗೂಡಿನೊಳಗೆ ಹರಿಯಲಾರಂಭಿಸುತ್ತದೆ. ಆಗ ತಕ್ಷಣವೇ ಸಾವು ಸಂಭವಿಸುವ ಸಾಧ್ಯತೆಯಿರುತ್ತದೆ.

● **ಸೀಳುನೋವು:** ಹೃದಯಾಘಾತದಲ್ಲಿ ನೋವಿನ ಸ್ವರೂಪವು ಹಾಗೂ ಮಹಾಧಮನಿಯ ಭೇದನದಲ್ಲಿ ಕಂಡುಬರುವ ನೋವಿನ ಅನುಭವವು ಭಿನ್ನವಾಗಿರುತ್ತವೆ. ಹೃದಯಾಘಾತವಾದಾಗ ಯಾರೋ 'ಕಟಿಂಗ್ ಪ್ಲೈಯರಿನಿಂದ ಹೃದಯವನ್ನು ಹಿಂಡುತ್ತಿದ್ದಾರೇನೋ' ಎಂದನಿಸುತ್ತದೆ. ಆದರೆ ಮಹಧಾಮನಿಯ ಭೇದನದಲ್ಲಿ ಅತ್ಯಂತ ತೀಕ್ಷ್ಣವಾದ 'ಸೀಳು ನೋವು' ಅಥವಾ 'ಟೇರಿಂಗ್ ಪೇಯ್ನ್' ಕಾಣಿಸಿಕೊಳ್ಳುತ್ತದೆ.

ಡಿಬೇಕಿಯವರು ಮಹಾಧಮನಿಯ ಭೇದನವನ್ನು ಹಲವು ದಶಕಗಳಿಂದ ಅಧ್ಯಯನ ಮಾಡಿದರು. ಮಹಾಧಮನಿಯ ಭೇದನದ ಸ್ವರೂಪವನ್ನು ಅಧ್ಯಯನ ಮಾಡಿ ಟೈಪ್-1, ಟೈಪ್-2 ಮತ್ತು ಟೈಪ್-3 ಎಂದು ವರ್ಗೀಕರಿಸಿದರು. ಯಾವ ಯಾವ ನಮೂನೆಯ ಭೇದನಕ್ಕೆ ಯಾವ ರೀತಿಯ ಶಸ್ತ್ರಚಿಕಿತ್ಸೆಯು ಸೂಕ್ತ ಎಂಬ ವಿಧಿವಿಧಾನವನ್ನು ಅವರೇ ರೂಪಿಸಿದರು. ಅವೆಲ್ಲವನ್ನೂ ನೂರಾರು ಹೃದಯ ಶಸ್ತ್ರವೈದ್ಯರಿಗೆ ಬೋಧಿಸಿ, ಅಗತ್ಯ ತರಬೇತಿಯನ್ನೂ ನೀಡಿದ್ದರು. ಈಗ ಸ್ವಯಂ ಡಿಬೇಕಿಯವರೇ ಮಹಾಧಮನಿಯ ಭೇದನಕ್ಕೆ ಗುರಿಯಾಗಿದ್ದರು.

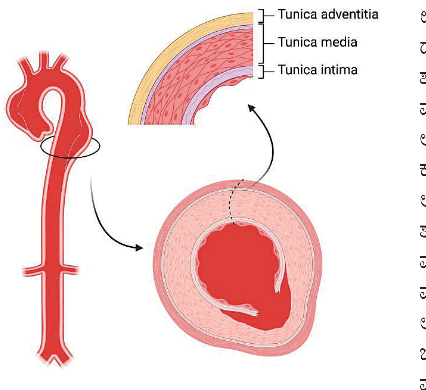

ಡಿಬೇಕಿಯವರಿಗೆ ಬರೀ 97 ವರ್ಷಗಳಾಗಿದ್ದವು.

● **ಮಹಾಧಮನಿಯ ಭೇದನ:** ಡಿಬೇಕಿಯವರು ತೀವ್ರವಾಗಿ ನೋಯುತ್ತಿದ್ದ ತಮ್ಮ ಎದೆಯನ್ನು ಹಿಡಿದುಕೊಂಡು ಕುಳಿತಿದ್ದರು. ಯಾವ ಕ್ಷಣದಲ್ಲಾದರೂ ಮಹಾಧಮನಿಯ ಭೇದನ ಪೂರ್ಣಗೊಂಡು, ಸಾವು ಎರಗಬಹುದಾಗಿತ್ತು. ಆ ಕ್ಷಣಕ್ಕಾಗಿ ಕಾದು ಕುಳಿತಿದ್ದರು. ತಮ್ಮ ಸಾವನ್ನು ಸ್ವಾಗತಿಸಲು ಸಿದ್ಧರಾಗಿದ್ದರು. ಆದರೆ ಸಾವು ಬರಲೇ ಇಲ್ಲ! ಈ ಅವಧಿಯಲ್ಲಿ ಅವರು ವೈದ್ಯಕೀಯ ತುರ್ತು ಸೇವೆಗಾಗಿ 911ಕ್ಕೆ ಫೋನ್ ಮಾಡಿದ್ದರೆ, ಆ್ಯಂಬುಲೆನ್ಸ್ ತ್ವರಿತವಾಗಿ ಅವರನ್ನು ಆಸ್ಪತ್ರೆಗೆ ಸಾಗಿಸಿ, ಅಗತ್ಯ ವೈದ್ಯಕೀಯ ನೆರವನ್ನು ನೀಡುತ್ತಿತ್ತು. ಆದರೆ ಅವರು ಫೋನ್ ಮಾಡಲಿಲ್ಲ. ನೋವಿನ ಪಂಜರದಲ್ಲಿಯೇ ಸೆರೆಯಾಳಾಗಿ ನೋವನ್ನು ಅನುಭವಿಸುತ್ತಿದ್ದರು. ಕೊನೆಗೆ ಡಿಬೇಕಿಯವರ ಮನೆಯವರೇ ಫೋನ್ ಮಾಡಿ ಡಿಬೇಕಿಯವರನ್ನು ಮೆಥಾಡಿಸ್ಟ್ ಆಸ್ಪತ್ರೆಗೆ ಸೇರಿಸಿದರು. ಆಸ್ಪತ್ರೆಯಲ್ಲಿ ವೈದ್ಯರು ಸಿ.ಟಿ. ಸ್ಕ್ಯಾನ್ ಮಾಡಿದರು. ಅದರಲ್ಲಿ ಮಹಧಾಮನಿಯ ಭೇದನವಾಗುತ್ತಿರುವ ಸ್ಪಷ್ಟ ಚಿತ್ರವು ಕಂಡುಬಂದಿತು. ಆಸ್ಪತ್ರೆಯ ವೈದ್ಯರೆಲ್ಲ ಕೂಡಲೇ ಶಸ್ತ್ರಚಿಕಿತ್ಸೆಯನ್ನು ಮಾಡೋಣ ಎಂದು ಒತ್ತಾಯ ಮಾಡಿದರು. ಆದರೆ ಡಿಬೇಕಿಯವರು ಶಸ್ತ್ರಚಿಕಿತ್ಸೆಯನ್ನು ನಿರಾಕರಿಸಿದರು. ನೇರವಾಗಿ ತಮ್ಮ ಮನೆಗೆ ಹೊರಟುಬಿಟ್ಟರು.

● **ಡಿಎನ್‌ಆರ್:** ಡಿಬೇಕಿಯವರು ಶಸ್ತ್ರಚಿಕಿತ್ಸೆಯನ್ನು ನಿರಾಕರಿಸಲು ಕಾರಣಗಳಿದ್ದವು. ಅವರಿಗೆ 97 ವರ್ಷಗಳಾಗಿದ್ದವು. ಈ ವಯಸ್ಸಿನಲ್ಲಿ ಮಹಾಧಮನಿಯ ಭೇದನದಂಥ ಗಂಭೀರ ಶಸ್ತ್ರಚಿಕಿತ್ಸೆಯನ್ನು ತಡೆದುಕೊಳ್ಳುವ ದೈಹಿಕ ಶಕ್ತಿ ಹಾಗೂ ಮಾನಸಿಕ ಸಾಮರ್ಥ್ಯವು ಇರುವುದಿಲ್ಲ. ಶಸ್ತ್ರಚಿಕಿತ್ಸೆಯ ಪರಿಣಾಮವಾಗಿ ಅವರು ದೈಹಿಕವಾಗಿ ಅಥವಾ ಮಾನಸಿಕವಾಗಿ ಶಾಶ್ವತ ಹಾನಿಗೊಳಗಾಗುವ ಸಾಧ್ಯತೆಯು ಅಧಿಕವಾಗಿತ್ತು. ತಮ್ಮ ಕೊನೆಯ ದಿನಗಳನ್ನು ಪರಾಧೀನರಾಗಿ ಕಳೆಯಲು ಅವರು ಇಷ್ಟಪಡಲಿಲ್ಲ. ಘನತೆಯ ಸಾವನ್ನು ಅವರು ನಿರೀಕ್ಷಿಸುತ್ತಿದ್ದರು. ಅವರು ಸ್ವಯಂ ಶಸ್ತ್ರವೈದ್ಯರಾಗಿದ್ದು, ಇಂಥ ನೂರಾರು ಶಸ್ತ್ರಚಿಕಿತ್ಸೆಗಳನ್ನು ಮಾಡಿದ್ದು, ಈ ಕ್ಷೇತ್ರದಲ್ಲಿ ಅವರೇ ಅಧಿಕೃತವಾಗಿ ಮಾತನಾಡಬಲ್ಲ ವ್ಯಕ್ತಿಯಾಗಿದ್ದ ಕಾರಣ, ಅವರು ಅಧಿಕಾರವಾಣಿಯಿಂದ ಶಸ್ತ್ರಚಿಕಿತ್ಸೆಯನ್ನು ನಿರಾಕರಿಸಿದರು. ಜತೆಗೆ ಸಾವು ಸನ್ನಿಹಿತವಾದಾಗ ಬದುಕಿಸುವ ಯಾವುದೇ ಪ್ರಯತ್ನವನ್ನು ಮಾಡಬಾರದು ಎಂದು 'ಪುನಶ್ಚೇತನ ನಿರಾಕರಣೆಯ ಆದೇಶ'ವನ್ನು (ಡು ನಾಟ್ ರಿಸಸಿಯೇಟ್ ಆರ್ಡರ್- ಡಿಎನ್‌ಆರ್) ಬರಹದ ಮೂಲಕ ನೀಡಿದರು. ತಮಗೆ ಯಾವುದೇ ಸಂದರ್ಭದಲ್ಲಿ ಶಸ್ತ್ರಚಿಕಿತ್ಸೆಯನ್ನು ನೀಡಬಾರದು ಎಂದು ಕಟ್ಟುನಿಟ್ಟಾಗಿ ಹೇಳಿದರು.

ಒಂದು ವಾರ ಕಳೆಯಿತು. ಅಂಥ ಗಂಭೀರ ಸಮಸ್ಯೆ ಏನೂ ಕಂಡುಬರಲಿಲ್ಲ. ನಿಗದಿತ ಭಾಷಣವನ್ನೂ ಮಾಡಿಬಂದರು. 3 ವಾರಗಳು ಕಳೆದವು. ಡಿಬೇಕಿ ತಮ್ಮ ಮನೆಯಲ್ಲಿಯೇ ಉಳಿದರು. ವೈದ್ಯರು ನಿಯತವಾಗಿ ಡಿಬೇಕಿಯವರ ರಕ್ತದ ಒತ್ತಡವನ್ನು ಪರೀಕ್ಷಿಸುತ್ತಿದ್ದರು. ಜತೆಗೆ ಮಹಾಧಮನಿಯ ಸೀಳು ಮತ್ತಷ್ಟು ಹೆಚ್ಚಿ, ಪೂರ್ಣ ಭೇದನವಾಗದಿರಲಿ ಎಂದು ಪ್ರಾರ್ಥಿಸುತ್ತಿದ್ದರು. ಆದರೆ ಅವರ ಪ್ರಾರ್ಥನೆಯು ಫಲಿಸಲಿಲ್ಲ. ಮಹಧಮನಿಯ ಸೀಳು ಹೆಚ್ಚಾಗುತ್ತಲೇ ಹೋಯಿತು. ಹಾಗಾಗಿ ಡಿಬೇಕಿಯವರನ್ನು ಕೂಡಲೇ ಆಸ್ಪತ್ರೆಗೆ ಸೇರಿಸಿದರು. ಆಸ್ಪತ್ರೆಯಲ್ಲಿ ಸ್ಥಿತಿಯು ಗಂಭೀರವಾಗುತ್ತಾ ಹೋಯಿತು. ಕೊನೆಗೆ ಡಿಬೇಕಿಯವರು ಪ್ರಜ್ಞೆಯನ್ನು ಕಳೆದುಕೊಂಡರು.

● **ನೈತಿಕ ಚರ್ಚೆ:** ಇದಾದ ನಂತರ ನಡೆದ ಘಟನೆ, ವೈದ್ಯಕೀಯ ಇತಿಹಾಸದಲ್ಲಿ ಒಂದು ಮಹಾಚರ್ಚೆಗೆ ಎಡೆಮಾಡಿಕೊಟ್ಟಿತು. ಇಂದಿಗೂ ಈ ಬಗ್ಗೆ ಚರ್ಚೆಯು ನಡೆಯುತ್ತಲೇ ಇದೆ. ಯಾರು ಸರಿ, ಯಾರು ತಪ್ಪು ಎನ್ನುವುದರ ಬಗ್ಗೆ ತೀರ್ಮಾನವನ್ನು ನೀಡುವುದು ಅಸಾಧ್ಯವಾಗಿದೆ.

ಡಿಬೇಕಿಯವರ ಪತ್ನಿ ಕತ್ರಿನ್ ಫೆಲಬರ್. ಈಕೆಯು ಡಿಬೇಕಿಯವರ ಸಹೋದ್ಯೋಗಿ ಹಾಗೂ ಕುಟುಂಬದ ಗೆಳೆಯನೂ ಆಗಿದ್ದ ಡಾ. ಜಾರ್ಜ್ ನೂನ್ ಎಂಬ ಶಸ್ತ್ರವೈದ್ಯನ ಮೇಲೆ ಒತ್ತಡವನ್ನು ತಂದು ಡಿಬೇಕಿಯವರಿಗೆ ಶಸ್ತ್ರಚಿಕಿತ್ಸೆಯನ್ನು ಮಾಡಬೇಕೆಂದು ಹೇಳಿದಳು. ಆದರೆ ಆಸ್ಪತ್ರೆಯ ಅರಿವಳಿಕಾ ತಜ್ಞರ ತಂಡವು ಅರಿವಳಿಕೆಯನ್ನು ನೀಡಲು ನಿರಾಕರಿಸಿತು. ಡಿಬೇಕಿಯವರು ಸ್ಪಷ್ಟವಾಗಿ ಡಿಎನ್ ಆರ್ ಆದೇಶವನ್ನು ನೀಡಿರುವ ಕಾರಣ, ತಾವು ಶಸ್ತ್ರಚಿಕಿತ್ಸೆಯಲ್ಲಿ ಭಾಗವಹಿಸುವುದಿಲ್ಲ ಎಂದರು. ಡಿಬೇಕಿಯವರ ಇಚ್ಛೆಗೆ ವಿರುದ್ಧವಾಗಿ ನಡೆದುಕೊಂಡು, ವೈದ್ಯಕೀಯ ನೀತಿಯನ್ನು ಉಲ್ಲಂಘಿಸಲು ತಾವು ಸಿದ್ಧವಿಲ್ಲವೆಂದರು.

ಆಸ್ಪತ್ರೆಯಲ್ಲಿರುವ ವೈದ್ಯಕೀಯ ನೈತಿಕ ಮಂಡಳಿಯು (ಎಥಿಕ್ಸ್ ಕಮಿಟಿ) ಸಭೆ ಸೇರಿತು. ಅವರ ಮುಂದೆ ಇದ್ದದ್ದು ನೈತಿಕ ಪ್ರಶ್ನೆ. 'ಯಾವ ಕಾರಣಕ್ಕೂ ನನಗೆ ಡಿಎನ್‌ಆರ್ ನೀಡಬಾರದು ಎನ್ನುವುದು ಅವರ ಅಂತಿಮ ಬಯಕೆ ಹಾಗೂ ಆಜ್ಞೆಯಾಗಿತ್ತು' ಎನ್ನುವುದು ಒಂದು ಕಡೆ. ಎರಡನೆಯ ಕಡೆ, ಡಿಬೇಕಿಯವರ ಪತ್ನಿಯಿಂದ, ಶಸ್ತ್ರಚಿಕಿತ್ಸೆಯನ್ನು ಮಾಡಲೇಬೇಕೆಂಬ ಆಗ್ರಹ. ಅರಿವಳಿಕೆಯ ತಂಡವು ಶಸ್ತ್ರಚಿಕಿತ್ಸೆಯಲ್ಲಿ ಭಾಗವಹಿಸಲು ನಿರಾಕರಿಸಿದರೂ, ಶಸ್ತ್ರವೈದ್ಯ ಡಾ.ಜಾರ್ಜ್ ನೂನ್ ಶಸ್ತ್ರಚಿಕಿತ್ಸೆಯನ್ನು ಮಾಡಲು ಸಿದ್ಧರಾದರು. ಬಿಸಿಬಿಸಿ ಚರ್ಚೆಯು ನಡೆಯುವಾಗ ಕತ್ರಿನ್ ಸಭೆಯೊಳಗೆ ನುಗ್ಗಿ 'ಹೇಗಿದ್ದರೂ ನನ್ನ ಗಂಡ ಸಾಯೋದು ಶತಃಸಿದ್ಧ. ಆದರೂ ಬದುಕುವ ಹುಲ್ಲುಕಡ್ಡಿಯ ಭರವಸೆಯಿದೆ. ನಾವು ಯಾಕೆ ಪ್ರಯತ್ನಿಸಬಾರದು?' ಎಂದು ವಾದಿಸಿದಳು. ಆಕೆಯ ವಾದವು ಗೆದ್ದಿತು. ನೈತಿಕ ಮಂಡಳಿಯು ಶಸ್ತ್ರಚಿಕಿತ್ಸೆಯನ್ನು ನಡೆಸಲು ಅನುಮತಿಯನ್ನು ನೀಡಿತು. ಒಬ್ಬ ವೈದ್ಯನು ರೂಪಿಸಿದ ಶಸ್ತ್ರಚಿಕಿತ್ಸೆಯನ್ನು, ಅವನು ಪ್ರಜ್ಞಾಹೀನನಾಗಿರುವಾಗ, ಯಾವುದೇ ಶಸ್ತ್ರಚಿಕಿತ್ಸೆಯು ನನಗೆ ಬೇಡ ಎಂದು ಬರಹದಲ್ಲಿ ತಿಳಿಸಿರುವಾಗ, ಅವನ ಮೇಲೆಯೇ ಪ್ರಯೋಗಿಸುವ ಒಂದು ಅಪರೂಪದ ಘಟನೆಯು ವೈದ್ಯಕೀಯ ಲೋಕದಲ್ಲಿ ದಾಖಲಾಯಿತು.

● **ಪವಾಡ:** ಫೆಬ್ರವರಿ 9, 2006. ಮತ್ತೊಂದು ಆಸ್ಪತ್ರೆಯಿಂದ ಅರಿವಳಿಕೆಯ ತಂಡವನ್ನು ಆಹ್ವಾನಿಸಿದರು. ಡಿಬೇಕಿಯ ಶಿಷ್ಯಂದಿರೇ ಅವರ ಎದೆಗೂಡನ್ನು ತೆರೆದರು. ಸೀಳುಬಿಡುತ್ತಿದ್ದ ಮಹಾಧಮನಿಯನ್ನು ಗಮನಿಸಿದರು. ಆ ಭಾಗವನ್ನು ಭೇದಿಸಿ, ಡಾಕ್ರಾನ್ ಕಸಿಯನ್ನು ಹೊಲಿದರು. ಡಾಕ್ರಾನ್ ಕಸಿಯನ್ನು ಸ್ವಯಂ ಡಿಬೇಕಿ ರೂಪಿಸಿದ್ದರು. 1950ರ ದಶಕದ ಮಾತು. ಡಿಬೇಕಿಯವರ ಅಮ್ಮ ಹೊಲಿಗೆಯಲ್ಲಿ ನಿಷ್ಣಾತಳಾಗಿದ್ದಳು. ಅದುವರೆಗೂ ರೋಗಗ್ರಸ್ತ ರಕ್ತನಾಳವನ್ನು ಭೇದಿಸಿ, ಅದರ ಸ್ಥಳದಲ್ಲಿ ಶವಗಳಿಂದ ಭೇದಿಸಿದ ರಕ್ತನಾಳಗಳನ್ನು ಕಸಿಯ ರೂಪದಲ್ಲಿ ಹೊಲಿಯುತ್ತಿದ್ದರು. ಆದರೆ ಇವು ಹೆಚ್ಚು ಬಾಳಿಕೆ ಬರುತ್ತಿರಲಿಲ್ಲ. ಹಾಗಾಗಿ ಸಂಯೋಜಿತ ನೂಲಿನಿಂದ (ಸಿಂಥೆಟಿಕ್ ಫೈಬರ್) ಕಸಿಯನ್ನು ತಯಾರಿಸಬಹುದೇ ಎಂದು ಹುಡುಕಲಾರಂಬಿಸಿದರು. ಆಗ ಅವರಿಗೆ 'ಪಾಲಿ ಇಥಲೀನ್ ಟೆಟ್ರಾಫ್ಥಲೇಟ್' ಎಂಬ ನೂಲಿನ ಪರಿಚಯವಾಯಿತು. ಈ ನೂಲನ್ನು ಬಳಸಿಕೊಂಡು, ತಮಗೆ ಬೇಕಾದಂತೆ ಹೆಣೆದು, ತಾಯಿಯ ಹೊಲಿಗೆಯ ಯಂತ್ರದಲ್ಲಿ ಸರಿಯಾದ ಅಳತೆಗೆ ಹೊಲಿದು, ಅಗತ್ಯ ಸಂಯೋಜಿತ ರಕ್ತನಾಳವನ್ನು ರೂಪಿಸಿದರು. ಈ ನೂಲು ಶಕ್ತಿಶಾಲಿಯಾಗಿತ್ತು. ದೇಹವು ಇದನ್ನು ತಿರಸ್ಕರಿಸಲಿಲ್ಲ. ಅದು ತೀರಾ ದುಬಾರಿಯೂ ಆಗಿರಲಿಲ್ಲ. ಕಸಿಯಾಗಿ ಬಳಸುವುದು ಸುಲಭವಾಗಿತ್ತು. ಮಿಗಿಲಾಗಿ ದೀರ್ಘಕಾಲ ಬಾಳಿಕೆ ಬರುತ್ತಿತ್ತು. ಇದಕ್ಕೆ ಡಾಕ್ರಾನ್ ಎಂಬ ಹೆಸರಿಟ್ಟರು. ಕಸಿಯಲ್ಲಿ ಯಶಸ್ವಿಯಾಗಿ ಬಳಸಿದರು. ಡಾಕ್ರಾನ್ ಕಸಿಯು ವಿಶ್ವದಾದ್ಯಂತ ಜನಪ್ರಿಯವಾಯಿತು.

ಏಳು ಗಂಟೆಗಳ ಕಾಲ ಶಸ್ತ್ರಚಿಕಿತ್ಸೆಯು ನಡೆಯಿತು. ಡಿಬೇಕಿಯವರು ಸಂಪೂರ್ಣವಾಗಿ ಚೇತರಿಸಿಕೊಳ್ಳಲು ಎಂಟು ತಿಂಗಳು ಬೇಕಾದವು. ಆಸ್ಪತ್ರೆಯ ಶುಲ್ಕವು ಒಂದು ದಶಲಕ್ಷ ಡಾಲರ್ ಮೀರಿತು. ಆದರೆ ಡಿಬೇಕಿ ಜೀವಂತವಾಗಿ ಉಳಿದದ್ದಲ್ಲದೇ ಎದ್ದು ತಮ್ಮ ಅಧ್ಯಯನ-ಅಧ್ಯಾಪನಗಳಲ್ಲಿ ತೊಡಗಿದರು. ಇದೊಂದು ವೈದ್ಯಕೀಯ ಪವಾಡ ಎಂದು ಜನಜನಿತವಾಯಿತು.

● **ಹುಟ್ಟು:** ಡಿಬೇಕಿ 1908ರಲ್ಲಿ ಲೂಸಿಯಾನ ಪ್ರದೇಶದಲ್ಲಿದ್ದ ಲೇಕ್ ಚಾರ್ಲ್ಸ್‌ನಲ್ಲಿ ಹುಟ್ಟಿದರು. ತಂದೆ-ತಾಯಿ ಲೆಬನೀಸ್ ದಂಪತಿಗಳು. ಹೆಸರು ಶಿಕರ್ ಮತ್ತು ರಾಹೀಜ ದಬಾಘಿ. ಈ 'ದಬಾಘಿ' ಎನ್ನುವ ಹೆಸರೇ ಆಂಗ್ಲೀಕರಣಕ್ಕೆ ಒಳಗಾಗಿ 'ಡಿಬೇಕಿ'ಯಾಯಿತು. ಡಿಬೇಕಿ ತನ್ನ ತಂದೆಯ ಔಷಧಾಲಯದಲ್ಲಿ ಕೆಲಸ ಮಾಡುತ್ತಿದ್ದ. ಆಗ ಹಲವು ವೈದ್ಯರನ್ನು ಭೇಟಿಯಾದ. ವೈದ್ಯಕೀಯದಲ್ಲಿ ಆಸಕ್ತಿ ಮೊಳೆಯಿತು. ಈ ಅವಧಿಯಲ್ಲಿ ಅವನ ಅಮ್ಮ ಹೊಲಿಗೆಯನ್ನು ಕಲಿಸಿದಳು. ಹತ್ತು ವರ್ಷದ ಹುಡುಗ ತನ್ನ ಅಂಗಿಯನ್ನು ತಾನೇ ಹೊಲಿದುಕೊಳ್ಳುತ್ತಿದ್ದ. ಹೈಸ್ಕೂಲು ಮುಗಿಸುವ ವೇಳೆಗೆ 'ಬ್ರಿಟಾನಿಕ ಎನ್‌ಸೈಕ್ಲೋಪೀಡಿಯ'ವನ್ನು ಮೊದಲಿನ ಪುಟದಿಂದ ಕೊನೆಯ ಪುಟದವರೆಗೆ ಓದಿ ಮುಗಿಸಿದ್ದ. ತುಲೇನ್ ವಿಶ್ವವಿದ್ಯಾಲಯದಲ್ಲಿ ವೈದ್ಯಕೀಯ ಶಿಕ್ಷಣವನ್ನು ಆರಂಭಿಸಿದ. 20 ವರ್ಷದವನಾಗಿದ್ದಾಗ 'ರೋಲರ್ ಪಂಪ್' ಕಂಡುಹಿಡಿದ. ಇದು ರಕ್ತಪೂರಣಕ್ಕೆ (ಬ್ಲಡ್ ಟ್ರಾನ್ಸ್‌ಫ್ಯೂಶನ್) ನೆರವಾಯಿತು. ಮುಂದೆ ತೆರೆದ ಹೃದಯ ಶಸ್ತ್ರಚಿಕಿತ್ಸೆಗಳು ಯಶಸ್ವಿಯಾಗಲು ರೂಪಿಸಿದ 'ಹಾರ್ಟ್-ಲಂಗ್ ಮೆಷಿನ್'ನ ಒಂದು ಪ್ರಮುಖ ಭಾಗವಾಯಿತು. ಆಗ ಅವನಿನ್ನೂ ವಿದ್ಯಾರ್ಥಿಯಾಗಿದ್ದ. ಕಂಠಧಮನಿಯಲ್ಲಿದ್ದ ಹೆಪ್ಪಳಿಕೆಯನ್ನು ನಿವಾರಿಸುವ 'ಕೆರೋಟಿಡ್ ಎಂಡಾರ್ಟರೆಕ್ಟಮಿ' ಎಂಬ ಶಸ್ತ್ರಚಿಕಿತ್ಸೆಯನ್ನು ಜಗತ್ತಿನಲ್ಲಿ ಮೊದಲ ಬಾರಿಗೆ ಯಶಸ್ವಿಯಾಗಿ ಮಾಡಿದ. ಕರೋನರಿ ಆರ್ಟರಿ ಬೈಪಾಸ್ ಸರ್ಜರಿಯನ್ನೂ ಮಾಡಿದ. ಡಾಕ್ರಾನ್ ರಕ್ತನಾಳಗಳ ಕಸಿಯನ್ನು ರೂಪಿಸಿದ. ದುರ್ಬಲ ಎಡ ಹೃತ್ಕುಕ್ಷಿಗೆ ನೆರವನ್ನು ನೀಡುವ ಸಾಧನವನ್ನು ರೂಪಿಸಿದ. ಒಬ್ಬ ದಾನಿಯಿಂದ ಹಲವು ಅಂಗಗಳನ್ನು ಪಡೆದು ಬದಲಿಜೋಡಣೆಯನ್ನು ಮಾಡಿದ. ವಿಶ್ವದ ಎರಡನೆಯ ಮಹಾಯುದ್ಧದಲ್ಲಿ 'ಸಂಚಾರಿ ಶಸ್ತ್ರಚಿಕಿತ್ಸಾ ಆಸ್ಪತ್ರೆ'ಯನ್ನು ಸ್ಥಾಪಿಸಿದ. ಧೂಮಪಾನವೇ ಶ್ವಾಸಕೋಶ ಕ್ಯಾನ್ಸರಿಗೆ ಪ್ರಮುಖ ಕಾರಣ ಎಂದು ಸಾರಿದ. ತನ್ನ ಜೀವಮಾನದಲ್ಲಿ 60,000 ಹೃದಯ-ರಕ್ತನಾಳದ ಶಸ್ತ್ರಚಿಕಿತ್ಸೆಗಳನ್ನು ಮಾಡಿದ.

★ **ಶತಾಯುಷಿ?:** 2006ರಲ್ಲಿ ಡಿಬೇಕಿ ಸಂಪೂರ್ಣ ಚೇತರಿಸಿಕೊಂಡರು. ತಮ್ಮನ್ನು ಉಳಿಸಿದ ಶಸ್ತ್ರವೈದ್ಯಕೀಯ ತಂಡವನ್ನು ಅಭಿನಂದಿಸಿದರು. ಸಂಶೋಧನಾ ಪ್ರಬಂಧಗಳನ್ನು ಬರೆದರು. ಕರೆದ ಕಡೆ ಹೋಗಿ ವೈದ್ಯಕೀಯ ಉಪನ್ಯಾಸಗಳನ್ನು ನೀಡಿದರು. ತಮ್ಮ 99ನೆಯ ವಯಸ್ಸಿನಲ್ಲಿ ಅಮೆರಿದ ಅಧ್ಯಕ್ಷ ಜಾರ್ಜ್ ಬುಶ್ ಅವರಿಂದ ಚಿನ್ನದ ಪದಕವನ್ನು ಪಡೆದರು. ತಮ್ಮ 100ನೆಯ ಹುಟ್ಟುಹಬ್ಬವನ್ನು ಆಚರಿಸಿಕೊಳ್ಳಲು ಇನ್ನೂ ಮೂರು ತಿಂಗಳು ಇರುವಂತೆಯೇ ಹೃದಯ ವೈಫಲ್ಯದ ಕಾರಣ ಜುಲೈ 11, 2008ರಂದು ಮರಣಿಸಿದರು.

ಒಂದು ರೋಗವನ್ನು ಪರಿಪೂರ್ಣವಾಗಿ ಅಧ್ಯಯನ ಮಾಡಿ, ಅದಕ್ಕೆ ಪರಿಣಾಮಕಾರಿಯಾದ ಶಸ್ತ್ರಚಿಕಿತ್ಸೆಯನ್ನು ರೂಪಿಸಿ, ಅದೇ ರೋಗಕ್ಕೆ ತುತ್ತಾಗಿ, ತಾವು ರೂಪಿಸಿದ ಚಿಕಿತ್ಸಾ ವಿಧಾನದಿಂದಲೇ ಮರಳಿ ಜೀವನವನ್ನು ಪಡೆದ ಅಪರೂಪದ ಪ್ರಸಂಗ ಡಾ.ಮೈಕೇಲ್ ಡಿಬೇಕಿ ಅವರ ಜೀವನಗಾಥೆ. ಇಂಥ ಮತ್ತೊಂದು ಪ್ರಸಂಗ ವೈದ್ಯಕೀಯ ಇತಿಹಾಸದಲ್ಲಿ ಇಲ್ಲ (ಈಗ ಡಿಎನ್‌ಆರ್ ಉಲ್ಲಂಘಿಸುವ ಪ್ರಕರಣವು ನಡೆಯಲು ಸಾಧ್ಯವಿಲ್ಲ).

ಚಿತ್ತವಿಹಾರ

ಹನಿಗವನಗಳು

● ಕೆ.ಆದಿತ್ಯ ಹೆಬ್ಬಾರ್, ಹರಪನಹಳ್ಳಿ

ಇತಿಮಿತಿ
ಇರಲಿ ಸರಸದಲಿ
ಪತ್ನಿಯೊಂದಿಗೆ
ಸದಾ ಇತಿಮಿತಿ
ಮೀರಿದರೆ ಬಾಳು
ಅಧೋಗತಿ
ಆದೀತು ತಿಥಿ!

★★★

★ ನಿತ್ರಾಣ
ಅಂದು,
ಬಾಯ್ತುಪ್ಪಿ ನುಡಿದಿದ್ದೆ
ನೀನೇ ನನ್ನ ಪ್ರಾಣ
ಇಂದು,
ಹಿಂಡಿ ಮಾಡಿದ್ದಾಳೆ
ನನ್ನ ನಿತ್ರಾಣ!

★★★

ಹೆದರದ ತರಳೆ
ನನ್ನ ಪ್ರಾಣಕಾಂತೆ
ಯಾರಿಗೂ ಹೆದರದ
ತರಳೆ,
ಬೆದರುವುದೊಂದಕೇ
ಅದೇ ಜಿರಳೆ!

ಜಲವನ್ನು ತೀರ್ಥವಾಗಿಸಿಯೂ ಬಳಸಬಹುದು, ಮದ್ಯವಾಗಿಸಿಯೂ ಬಳಸಬಹುದು!

● ಪೂಜ್ಯ ಶ್ರೀ ಹನುಮಂತನಾಥ ಸ್ವಾಮೀಜಿ

ಪೃಥಿವ್ಯಾಂ ತ್ರೀಣಿ ರತ್ನಾನಿ ಜಲಮನ್ನಂ ಸುಭಾಷಿತಂ ।
ಮೂಢೈಃ ಪಾಷಾಣ ಖಂಡೇಷು ರತ್ನ ಸಂಜ್ಞಾ ವಿಧೀಯತೇ ॥

ಭೂಮಿಯಲ್ಲಿ ಸರ್ವಶ್ರೇಷ್ಠವಾದ ವಸ್ತು ಯಾವುದು ಎಂದು ಕೇಳಿದರೆ ಒಬ್ಬೊಬ್ಬರು ಒಂದೊಂದು ಉತ್ತರ ಕೊಟ್ಟಾರು; ಅವರವರ ಮನದಂತೆ, ಅವರವರ ಆಯ್ಕೆಯಂತೆ, ಅವರವರ ಬೇಕುಗಳಂತೆ! ಆದರೆ ಕಾಲಾತೀತವಾಗಿ ಪೃಥ್ವಿಯಲ್ಲಿ ಸರ್ವಶ್ರೇಷ್ಠವಾದ ವಸ್ತುಗಳು ಮೂರೇ ಮೂರು: ಜಲ, ಆಹಾರ ಮತ್ತು ಸುಭಾಷಿತ/ಒಳ್ಳೆಯ ಮಾತು. ಆದರೆ ಮೂರ್ಖರು ಕಲ್ಲಿನ ಚೂರುಗಳನ್ನೇ ರತ್ನ ಅಥವಾ ಶ್ರೇಷ್ಠವಾದ ವಸ್ತು ಎಂದು ಕರೆಯುವುದು ವಿಷಾದಕರವಾಗಿದೆ.

ಪ್ರಕೃತಿಯ ಮೇಲೆ ಧಾಳಿ ಮಾಡದೇ ಪ್ರಕೃತಿಗೆ ಪೂರಕವಾಗಿ, ಅನುಗುಣವಾಗಿ ಬದುಕನ್ನು ಕಟ್ಟಿಕೊಂಡಷ್ಟೂ, ರೂಪಿಸಿಕೊಂಡಷ್ಟೂ ಬದುಕು ಹಗುರಾದೀತು, ಸಮಸ್ತ ಜೀವಸಂಕುಲ ಕೂಡ ನೆಮ್ಮದಿಯ ನಿಟ್ಟುಸಿರಾದೀತು. ಶ್ರೇಷ್ಠತೆಯ ವ್ಯಸನದಲ್ಲಿ ನಾವು ಧನದಾಹಿಗಳಾಗದೇ ಈ ಪ್ರಕೃತಿ, ಪರಿಸರವು ಸಮಸ್ತ ಜೀವಸಂಕುಲಗಳ ನೆಲೆವೀಡು ಅನ್ನೋ ಬದ್ಧತೆಯನ್ನು ಪ್ರದರ್ಶಿಸಬೇಕಾಗಿದೆ.

ಇರುವ ಜಲಮೂಲವನ್ನು ತ್ಯಾಜ್ಯದಲ್ಲಿ ಕಲುಷಿತವಾಗಿಸದೇ, ತ್ಯಾಜ್ಯ ಎಸೆಯುವ ಗುಂಡಿಯಾಗಿಸದೇ ಪಾವಿತ್ರ್ಯ ಭಾವದಿಂದ ನಡೆದುಕೊಂಡರಷ್ಟೇ ಸಾಕಾಗಿದೆ. ತಲೆಮಾರುಗಳಿಂದ ಜೀವಂತವಾಗಿರುವ ಜಲಮೂಲಗಳು ಸಹಜವಾಗಿ, ಸ್ವಾಭಾವಿಕವಾಗಿ ಜೀವಂತವಾಗಿ ಉಳಿದರೆ ನಾಗರಿಕ ಬದುಕೂ ನೆಮ್ಮದಿಯಾಗಿದ್ದೀತು. ಸಾವಯವ ಆಹಾರ ಕ್ರಮವನ್ನು ಉಳಿಸಿ ಬೆಳೆಸಿ ಪೋಷಿಸಿದರಷ್ಟೇ ಸಾಕಾಗಿದೆ. ಹಾಗೆ ಆದಾಗಲಷ್ಟೇ ಸಮಾಜವು ರೋಗಮುಕ್ತ ಮಾನವನ ನೆಲೆಯಾದೀತು. ಇನ್ನೊಬ್ಬರ ಕಾಲೆಳೆಯದೇ, ಇನ್ನೊಬ್ಬರ ಏಳ್ಗೆಯ ಬಗ್ಗೆ ಅಸೂಯೆ ಪಡದೇ, ಪಟ್ಟಭದ್ರ ಹಿತಾಸಕ್ತಿ-ಸ್ವಾರ್ಥಗಳನ್ನು ಮೆರೆಯದೇ ಬಾಯಿ ಮತ್ತು ನಾಲಗೆಯನ್ನು ಒಳ್ಳೆಯ ಮಾತುಗಳಿಗಷ್ಟೇ ಸೀಮಿತವಾಗಿರಿಸಿದರೆ ಆರೋಗ್ಯವಂತ ಸಮಾಜ ತನ್ನಿಂದ ತಾನೇ ನಿರ್ಮಿಸಲ್ಪಡುತ್ತದೆ, ಸದೃಢವಾಗುತ್ತದೆ.

ಬದುಕಿನ ಸುಖ, ಸಂತೋಷ, ನೆಮ್ಮದಿ, ಸುಂದರತೆಗಳು ನೆಲೆಯಾಗಿ ರುವುದು ಜಲ, ಆಹಾರ ಮತ್ತು ಒಳ್ಳೆಯ ಮಾತುಗಳ ಮೇಲೇನೇ. ಈ ಮೂರೂ ಕಲಬೆರಕೆ ಆಗದಂತೆ, ನಿಷ್ಕಲ್ಮಶವಾಗಿರುವಂತೆ ಕಾಪಿಟ್ಟು ಕೊಳ್ಳಬೇಕಾದ ಹೊಣೆಗಾರಿಕೆ ನಮ್ಮದಾಗಬೇಕು. ಈ ಮೂರನ್ನು ಹೊರ ತುಪಡಿಸಿ ಕಲ್ಲಿನ ಚೂರುಗಳನ್ನೇ ರತ್ನ ಅಂದುಕೊಂಡವರ, ಆ ಕಲ್ಲಿನ ಚೂರಿಗಷ್ಟೇ ಪ್ರಾಶಸ್ತ್ಯ ಕೊಟ್ಟವರ ಬದುಕು ಸಂತೋಷದಾಯಕವಾಗಿರಲು ಸಾಧ್ಯವೇ?

ಜಲವನ್ನು ತೀರ್ಥವಾಗಿಸಿಯೂ ಬಳಸಬಹುದು, ಮದ್ಯವಾಗಿಸಿಯೂ ಬಳಸಬಹುದು. ಸಾತ್ವಿಕ-ರಾಜಸಿಕ-ತಾಮಸಿಕ ಆಹಾರ, ಸಾವಯವ-ಜಂಕ್‌ಫುಡ್ ಆಯ್ಕೆ ನಮ್ಮದೇ. ಮಾತು ಮನೆಯನ್ನು ಕಟ್ಟಲೂಬಹುದು, ಒಡೆಯಲೂಬಹುದು. ವಿವೇಚನೆ ನಮ್ಮದಷ್ಟೇ. ಬದುಕಿನಲ್ಲಿ ಯಾವ ವಿಚಾರಕ್ಕೆ ಪ್ರಾಧಾನ್ಯ ನೀಡಬೇಕೆನ್ನುವ ನಿಲುವು-ನಿರ್ಧಾರಗಳೂ ನಮ್ಮವು ಅಷ್ಟೆ.

(ಲೇಖಕರು ಪೀಠಾಧ್ಯಕ್ಷರು, ಶ್ರೀ ಕುಂಚಿಟಿಗರ ಮಹಾಸಂಸ್ಥಾನ ಮಠ (ರಿ.), ಶ್ರೀ ನರಸಿಂಹಗಿರಿ ಸುಕ್ಷೇತ್ರ, ಎಲೆರಾಂಪುರ, ಕೊರಟಗೆರೆ ತಾಲೂಕು, ತುಮಕೂರು ಜಿಲ್ಲೆ)

ಆಲಸ್ಯವನ್ನು ಬಿಡಿ

● ರಂಗನಾಥ್ ಗುಡಿಮನಿ

ಈ ಜಗವೇ ಒಂದು ರಣರಂಗ. ಇಲ್ಲಿ ಸೋತವರಿಗಿಂತ ಗೆದ್ದವರಿಗೇ ತುಂಬಾ ಬೆಲೆ. ಗೆಲುವು ಅನ್ನೋ ಮಾಯಾವಿ ಯಾರಿಗೆ ಬೇಕಾಗಿಲ್ಲ ಹೇಳಿ? ಅದು ಎಲ್ಲರಿಗೂ ಅವಶ್ಯವಾಗಿ ಬೇಕೇ ಬೇಕು. ಗೆಲುವು ಎಂಬುದು ಮರೀಚಿಕೆಯೇನೂ ಅಲ್ಲ, ಅದು ಎಲ್ಲರಿಗೂ ದಕ್ಕುವಂಥದ್ದೇ. ನಮ್ಮೊಳಗಿನ ಹಿತಶತ್ರುವಾದ ಆಲಸ್ಯವನ್ನು ತ್ಯಜಿಸಿದಾಗಲೇ ಪ್ರತಿಯೊಂದರಲ್ಲೂ ಗೆಲುವನ್ನು ದಕ್ಕಿಸಿಕೊಳ್ಳಬಹುದು. ಮನುಷ್ಯ ಮೂಲತಃ ತುಂಬಾ ಸಕ್ರಿಯ. ಒಮ್ಮೆ ಅವನಲ್ಲಿ ಆಲಸ್ಯ ಜನ್ಮವೆತ್ತಿದರೆ ಸಂಪೂರ್ಣ ನಿಷ್ಕ್ರಿಯನಾಗಿ, ಒಮ್ಮೊಮ್ಮೆ ತುಂಬಾನೇ ನಿರುಪಯುಕ್ತ ಎನಿಸಿ ಬಿಡುತ್ತಾನೆ. 'ಆಲಸ್ಯಂ ಅಮೃತಂ ವಿಷಂ' ಎನ್ನುವ ನುಡಿಯಿದೆ. ಆಲಸ್ಯವು ಅಮೃತದಂತೆ ಸುಖವೆನಿಸಿದರೂ, ಅದು ಕೊನೆಗೆ ವಿಷದಂತೆ ಹಾನಿಕಾರಕವಾಗಿ ಪರಿಣಮಿತ್ತದೆ ಎಂಬುದು ಈ ನುಡಿಯ ಅರ್ಥ.

ನಮಗೆ ಗೆಲುವು ದಕ್ಕಬೇಕೆಂದರೆ ಮೊಟ್ಟಮೊದಲು ಆಲಸ್ಯವನ್ನು ಬಿಟ್ಟುಬಿಡಬೇಕು. ನಿಸರ್ಗವು ಪ್ರತಿಯೊಬ್ಬರಿಗೂ ಮೂರು ಮುಖ್ಯವಾದ ಅವಯವಗಳನ್ನು ನೀಡಿದೆ. ಅವೆಂದರೆ ತಲೆ, ಎದೆ ಹಾಗೂ ಕೈಗಳು. ತಲೆ ಯಲ್ಲಿ ಸುಜ್ಞಾನ, ಎದೆಯಲ್ಲಿ ಸದ್ಭಾವ, ಕೈಗಳಲ್ಲಿ ಸತ್ಕಾರ್ಯಗಳು ತುಂಬಿದ್ದರೆ ನಮ್ಮ ಜೀವನವೇ ಪಾವನ. ಅಕಸ್ಮಾತ್ ಇವುಗಳ ತುಂಬೆಲ್ಲ ಆಲಸ್ಯ ಎನ್ನುವ ವಿಷಬೀಜ ಮೊಳಕೆಯೊಡೆದರೆ ಅಲ್ಲಿಗೆ ಇಡೀ ಸೊಬಗಿನ ಜೀವನವೇ ಮಣ್ಣುಪಾಲಾಗುವುದು. ಆಲಸ್ಯದಿಂದ ದೇಹದ, ಮನಸ್ಸಿನ ಭಾರ ಹೆಚ್ಚುತ್ತಾ ಹೋಗುವುದಷ್ಟೇ ಅಲ್ಲದೆ ದೈಹಿಕವಾಗಿ, ಮಾನಸಿಕವಾಗಿ ಜರ್ಜರಿತರಾಗಿ, ಸಮ ನ್ವಯ ದಿನಚರಿಯು ದಾರಿತಪ್ಪಿ, ಎಲ್ಲದರಲ್ಲಿಯೂ ವೈಫಲ್ಯ ಅನುಭವಿಸುತ್ತೇವೆ. ಯಾವುದೇ ವಯಸ್ಸಿನಲ್ಲಿಯೂ ನಮ್ಮನ್ನು ಆಲಸ್ಯವು ಆವರಿಸಿಕೊಳ್ಳಲು ಬಿಡಬಾರದು. ಇದು ನಮ್ಮ ಹೃದಯ ಮತ್ತು ಮನಸ್ಸನ್ನು ಆವರಿಸಿಕೊಳ್ಳುವುದಕ್ಕೆ ಬಿಟ್ಟರೆ, ಅದು ಸದ್ದಿಲ್ಲದೆ ನಮ್ಮನ್ನು ಇಲ್ಲವಾಗಿಸುವುದು. ನಾವು ಎಷ್ಟೇ ಸಬಲರಾಗಿದ್ದರೂ ಆಲಸ್ಯದ ಮುಂದೆ ದುರ್ಬಲರಾಗಿ ಕಾಣಿಸುತ್ತೇವೆ.

ಇದರ ಮುಂದೆ ಗೆದ್ದವರಿಗಿಂತ, ಬಿದ್ದವರೇ ಹೆಚ್ಚು. ನಮ್ಮೊಳಗೆ ಎಲ್ಲವೂ ಇದ್ದು, ಏನೂ ಇಲ್ಲದೇ ಇರುವ ಖಾಲಿತನದ ಭಾವನೆಯನ್ನು ಬಾನೆತ್ತರಕ್ಕೆ ಬೆಳೆಸುವುದೇ ಆಲಸ್ಯ. ಇಂಥ ಆಲಸ್ಯದಿಂದ ಬಯಸಿದ ಸುಖ, ಸಂಪತ್ತು, ನೆಮ್ಮದಿ ಎಂದಿಗೂ ಸಿಗಲಾರದು.

ಪದಬಂಧ

● ಸಿ.ರವಿಶಂಕರ ಶಾಸ್ತ್ರಿ, ದಂಬೆ

ಎಡದಿಂದ ಬಲಕ್ಕೆ

1. ಬರುವುದಲ್ಲ, ಹೋಗುವಿಕೆ (4)
3. ನೀರಿಲ್ಲದ, ಮರಳು ತುಂಬಿರುವ ನೆಲ (4)
5. ಈ ಕೂಡಲೇ ಆಗಬೇಕಾದುದು (3)
6. ನಮ್ರತೆಯಿಂದ ಕೂಡಿದ್ದು (4)
9. ಅವನು ಕೂಡ ನೆರವು ನೀಡಿದ್ದು ಹಾಯೆನಿಸಿತು (3)
10. ನಾಟಕ, ನೃತ್ಯ ಮೊದಲಾದುವುಗಳ ಪೂರ್ವಸಿದ್ಧತೆ (5)
11. ಜಗಳ, ಕಾದಾಟಕ್ಕೆ ಮತ್ತೊಂದು ಹೆಸರು (3)
13. ವರಮಾನ ಮತ್ತು ವೆಚ್ಚವು ಜತೆಯಾಗಿ ಬಂದಿದೆ (4)
15. ಸಂತೋಷ ಅಥವಾ ಹಾಸ್ಯ (3)
16. ವಿಷ್ಣು ಮತ್ತು ಶಿವ ಜತೆಯಾದರೆ ಸಿಗುವ ಊರು (4)
17. ಬಾಳೆಹಣ್ಣು, ಬೆಲ್ಲ ಸೇರಿಸಿ ಮಾಡಿದ ಸಿಹಿಯಾದ ಖಾದ್ಯ (4)

ಮೇಲಿಂದ ಕೆಳಕ್ಕೆ

1. ಮನೆ ಅಥವಾ ವಾಸಸ್ಥಾನ (3)
2. ತಲೆಕೆಳಗಾಗಿ ಬಂದಿದೆ ವಿರಳವಾದ ಹೋಮ (3)
3. ಕರುಣೆಗೆ ಇನ್ನೊಂದು ಹೆಸರು (3)
4. ಎಷ್ಟು ಬೇಕೋ ಅಷ್ಟೇ ಖರ್ಚುಮಾಡುವುದು (4)
7. ದೇವಾಲಯದ ಸಭಾಮಂಟಪ (4)
8. ಈ ಪರಾಕ್ರಮದಲ್ಲಿ ತಾಪವಿದೆ (3)
9. ಸಮೂಹ ಅಥವಾ ಗುಂಪು (4)
11. ಕೈದಿಗಳಿರುವ ಸೆರೆಮನೆ (4)
12. ಸಾರದ ನಡುವೆ ಸಿಲುಕಿದ ಸಹಸ್ರ (3)
13. ಬೆಲೆಯೊಂದಿಗೆ ಬಂದಿರುವ ಗೌರವ (3)
14. ಗ್ರೀಸ್ ದೇಶದಿಂದ ಬಂದವನು (3)

ಸರಿಯುತ್ತರಗಳು

ತ್ಯಾಗದ ಸುವರ್ಣಸಿರಿ: ಮಹಾರಾಣಿ ಕಾಮಸುಂದರಿ ದೇವಿ

1962ರ ಅಕ್ಟೋಬರ್ ತಿಂಗಳು. ಹಿಮಾಲಯದ ಗಡಿಯಲ್ಲಿ ಚೀನಾ ಅತಿಕ್ರಮಣ ನಡೆಸಿತ್ತು. ಭಾರತೀಯ ಸೈನಿಕರು ಮೈಕೊರೆಯುವ ಚಳಿಯಲ್ಲಿ, ಸರಿಯಾದ ಶಸ್ತ್ರಾಸ್ತ್ರಗಳಿಲ್ಲದೆ ದೇಶದ ಮಣ್ಣನ್ನು ರಕ್ಷಿಸಲು ಹೆಣಗಾಡುತ್ತಿದ್ದರು. ಅಂದು ಪ್ರಧಾನಿ ಜವಾಹರಲಾಲ್ ನೆಹರು ಅವರು ರೇಡಿಯೋ ಮೂಲಕ ದೇಶದ ಜನತೆಗೆ ಒಂದು ಕಳಕಳಿಯ ಮನವಿ ಮಾಡಿದರು: 'ದೇಶದ ರಕ್ಷಣೆಗಾಗಿ ರಾಷ್ಟ್ರ ರಕ್ಷಣಾನಿಧಿಗೆ ನಿಮ್ಮ ಕೈಲಾದ ಸಹಾಯಮಾಡಿ'.

ಬಿಹಾರದ ದರ್ಭಾಂಗ ಅರಮನೆಯ ವೈಭವದ ನಡುವೆ ಕುಳಿತಿದ್ದ ಮಹಾರಾಣಿ ಕಾಮಸುಂದರಿ ದೇವಿಯವರ ಕಿವಿಗೆ ಈ ಮಾತುಗಳು ಬಿದ್ದಾಗ, ಅವರ ಮನಸ್ಸು ಒಮ್ಮೆಗೇ ತಲ್ಲಣಿಸಿತು. ದರ್ಭಾಂಗದ ಮಹಾರಾಜ ಕಾಮೇಶ್ವರ ಸಿಂಗ್ ಅವರ ಮೂರನೇ ಪತ್ನಿಯಾಗಿ, ಅರಮನೆಯ ಸಕಲ ಸುಖಭೋಗಗಳ ನಡುವೆ ಇದ್ದರೂ, ಅವರ ಹೃದಯ ಗಡಿಯಲ್ಲಿದ್ದ ಸೈನಿಕರ ಕಷ್ಟದತ್ತ ಮಿಡಿಯಿತು. ತಕ್ಷಣವೇ ಅವರು ತಮ್ಮ ಖಜಾನೆಯತ್ತ ನಡೆದರು. ಅಲ್ಲಿ ರಾಶಿರಾಶಿ ಚಿನ್ನಾಭರಣಗಳಿದ್ದವು. ತಲೆತಲಾಂತರಗಳಿಂದ ಬಂದ ರಾಜವಂಶದ ಕುರುಹುಗಳು ಅವು. ಆದರೆ ಮಹಾರಾಣಿಯವರ ಕಣ್ಣಮುಂದೆ ಕಂಡಿದ್ದು ಮಾತ್ರ ಹಿಮದ ಮೇಲೆ ಚೆಲ್ಲುತ್ತಿದ್ದ ಭಾರತೀಯ ಸೈನಿಕರ

ಒಂದೊಳ್ಳೆ ಮಾತು
ರೂಪಾ ಗುರುರಾಜ್

Vishwavani TV Special
ಯೂಟ್ಯೂಬ್ ಚಾನೆಲ್‌ನಲ್ಲಿ

ರಕ್ತ. ಅವರು ಒಂದು ಕ್ಷಣವೂ ಹಿಂಜರಿಯಲಿಲ್ಲ. ಸುಮಾರು 600 ಕೆ.ಜಿ. ಚಿನ್ನವನ್ನು ರಾಷ್ಟ್ರ ರಕ್ಷಣಾನಿಧಿಗೆ ಅರ್ಪಿಸಲು ನಿರ್ಧರಿಸಿದರು. ಇದು ಕೇವಲ ಲೋಹವಾಗಿರಲಿಲ್ಲ, ಅದು ಒಂದು ಸಾಮ್ರಾಜ್ಯದ ಅಸ್ಮಿತೆಯಾಗಿತ್ತು.

'ಇಷ್ಟೊಂದು ಚಿನ್ನವನ್ನು ದಾನ ಮಾಡುತ್ತೀರಾ?' ಎಂದು ಅದ್ಯಾರೋ ಕೇಳಿದಾಗ, ಅವರು ನೀಡಿದ ಉತ್ತರ ಇತಿಹಾಸದಲ್ಲಿ ಅಮರವಾಗಿದೆ: 'ದೇಶವೇ ಇಲ್ಲದಿದ್ದರೆ ಈ ಚಿನ್ನದ ಒಡವೆಗಳಿಗೆ ಬೆಲೆಯೇನಿದೆ? ನಮ್ಮ ಸೈನಿಕರು ಸುರಕ್ಷಿತವಾಗಿದ್ದರೆ ಮಾತ್ರ ಈ ಸಿರಿತನಕ್ಕೆ ಅರ್ಥ'. ಆದರೆ ಅವರ ತ್ಯಾಗ ಅಲ್ಲಿಗೇ ನಿಲ್ಲಲಿಲ್ಲ. ಗಡಿಯಲ್ಲಿನ ಸೈನಿಕರಿಗೆ ಆಹಾರ ಮತ್ತು ಮದ್ದುಗುಂಡುಗಳನ್ನು ತಲುಪಿಸಲು ಸಾರಿಗೆಯ ಕೊರತೆಯಿದೆ ಎಂದು ತಿಳಿದಾಗ, ತಮ್ಮ ರಾಜಮನೆತನದ ಹೆಮ್ಮೆಯಾಗಿದ್ದ 'ದರ್ಭಾಂಗ ಏವಿಯೇಷನ್' ಸಂಸ್ಥೆಯ ಖಾಸಗಿ ವಿಮಾನಗಳನ್ನು ಮತ್ತು ವಿಮಾನ ನಿಲ್ದಾಣವನ್ನು ಭಾರತೀಯ ವಾಯುಪಡೆಗೆ ಮುಕ್ತವಾಗಿ ಬಿಟ್ಟುಕೊಟ್ಟರು. ಅರಮನೆಯ ಐಷಾರಾಮಿ ವಿಮಾನಗಳು ಯುದ್ಧದ ಸಾಮಗ್ರಿಗಳನ್ನು ಹೊತ್ತೊಯ್ಯುವ ವಾಹನಗಳಾದವು.

ಯುದ್ಧ ಮುಗಿದು, ಮಹಾರಾಜರ ನಿಧನದ ನಂತರ ತಮ್ಮ ರಾಜಮನೆತನದ ಕರ್ತವ್ಯಗಳಲ್ಲಿ ಕಳೆದುಹೋಗದೆ ಅರಮನೆಯ ಹೆಚ್ಚಿನ ಭಾಗವನ್ನು ಶೈಕ್ಷಣಿಕ ಸಂಸ್ಥೆಗಳಿಗೆ ದಾನ ಮಾಡಿದರು. ಕಾಮೇಶ್ವರ ಸಿಂಗ್ ಸಂಸ್ಕೃತ ವಿಶ್ವವಿದ್ಯಾಲಯ ಸ್ಥಾಪಿಸಿ ಅದರ ಅಭಿವೃದ್ಧಿಗೆ ಶ್ರಮಿಸುತ್ತಾ ದರ್ಭಾಂಗದ ನರ್ಗೊನಾ ಅರಮನೆಯಲ್ಲಿ ಅತ್ಯಂತ ಸರಳ ಜೀವನ ನಡೆಸಿದರು.

ಮಧುಬನಿ ಚಿತ್ರಕಲೆಯಂಥ ಕಲೆಗಳನ್ನು ಪ್ರೋತ್ಸಾಹಿಸುತ್ತಾ, 'ಜನಪರ ರಾಣಿ'ಯಾಗಿ ಜನರ ಮನಸ್ಸಿನಲ್ಲಿ ನೆಲೆಸಿದರು. 1962ರ ಯುದ್ಧದ ಸಮಯದಲ್ಲಿ ದರ್ಭಾಂಗ ರಾಜಮನೆತನವು ನೀಡಿದ ದೇಣಿಗೆಯು ಭಾರತದ ಯಾವುದೇ ವ್ಯಕ್ತಿ ಅಥವಾ ಕುಟುಂಬ ನೀಡಿದ ಅತಿದೊಡ್ಡ ವೈಯಕ್ತಿಕ ದೇಣಿಗೆಗಳಲ್ಲಿ ಒಂದೆಂದು ಪರಿಗಣಿಸಲ್ಪಟ್ಟಿದೆ.

ಇಂದು ನಾವು ಸ್ವಾತಂತ್ರ್ಯದ ಗಾಳಿಯನ್ನು ಉಸಿರಾಡುತ್ತಿದ್ದೇವೆ ಎಂದರೆ, ಅದರ ಹಿಂದೆ ಕಾಮಸುಂದರಿ ದೇವಿಯವರಂಥ ಅಸಂಖ್ಯಾತ ತಾಯಂದಿರ ತ್ಯಾಗವಿದೆ. ತಮ್ಮ ಅರಮನೆಯ ವೈಭವಕ್ಕಿಂತ ದೇಶದ ಗಡಿಯೇ ಮುಖ್ಯ ಎಂದು ಭಾವಿಸಿದ ಆ ಮಹಾನ್ ಚೇತನಕ್ಕೆ ದೇಶ ಸದಾ ಋಣಿ ಯಾಗಿರುತ್ತದೆ. ರಾಜವೈಭವಕ್ಕಿಂತ ದೇಶಪ್ರೇಮ ದೊಡ್ಡದು ಎಂದು ತೋರಿಸಿಕೊಟ್ಟ ಮಹಾರಾಣಿ ಕಾಮಸುಂದರಿ ದೇವಿ, ಭಾರತೀಯ ನಾರೀಶಕ್ತಿಯ ಅನನ್ಯ ಸಂಕೇತ.

ಇಂಥವರ ಬಗ್ಗೆ ನಮ್ಮ ಮಕ್ಕಳಿಗೆ ತಿಳಿಸಿ ಹೇಳಬೇಕು. ನಮ್ಮ ಇತಿಹಾಸಜ್ಞಾನ ಮಕ್ಕಳಿಗೆ ಸರಿಯಾಗಿ ಸಿಗುವವರೆಗೆ ಅವರು ಉತ್ತಮ ಭವಿಷ್ಯವನ್ನು ರೂಪಿಸಿಕೊಳ್ಳಲು ಸಾಧ್ಯವಾಗುವುದಿಲ್ಲ. ಪಠ್ಯಪುಸ್ತಕದಲ್ಲಿ ಬರುವ ವಿಷಯಗಳು ಮಾತ್ರ ಅಲ್ಲ, ಅದರ ಆಚೆಗಿನ ಅನೇಕ ನೈಜ ವಿಷಯಗಳು, ಇತಿಹಾಸ ಜ್ಞಾನವನ್ನು ಬೆಳೆಸಿಕೊಳ್ಳಲು ನಮ್ಮ ಮಕ್ಕಳನ್ನು ಪ್ರೇರೇಪಿಸಬೇಕು. ಆಗ ಮಾತ್ರ ಅವರು ಒಂದು ಗಟ್ಟಿ ವ್ಯಕ್ತಿತ್ವವನ್ನು ರೂಪಿಸಿಕೊಂಡು, ದೇಶದ ಬಗ್ಗೆ ಹೆಮ್ಮೆ ಬೆಳೆಸಿಕೊಂಡು, ಇಂದಿನ ಸ್ವತಂತ್ರ ಭಾರತದ ನಾಗರಿಕರಾಗಿ ಬದುಕಲು ಸಾಧ್ಯ.

ನೀವೂ ಬರೆಯಬಹುದು
ನಮ್ಮ ವಿಳಾಸ
ಪುರವಣಿ ವಿಭಾಗ, ನಂ.1687, 3ನೇ ಮಹಡಿ, ನಿಸರ್ಗ ಸೆರೆನಿಟಿ ಕಾಂಪ್ಲೆಕ್ಸ್, ರಾಘವೇಂದ್ರ ಸ್ವಾಮಿ ಮಠದ ಹತ್ತಿರ, ಬಿಇಎಂಎಲ್ ಬಡಾವಣೆ, ರಾಜರಾಜೇಶ್ವರಿ ನಗರ, ಬೆಂಗಳೂರು-560098
e-mail: vishwavanimagazine@gmail.com

ಟಿ-20 ಮಹೋತ್ಸವ ವಿಶ್ವಕಪ್ 2026

ಭಾರತ ಶ್ರೀಲಂಕಾ ಫೆಬ್ರವರಿ 7ರಿಂದ ಮಾರ್ಚ್ 8

T20 ICC MEN'S T20 WORLD CUP INDIA & SRI LANKA 2026

ಒಂದ್ ಕಪ್ ಮಾತು

ಗಂಭೀರ್ ವಿರುದ್ಧ ಶೆಹಜಾದ್ ಟೀಕೆ

ದೆಹಲಿ: ಮಾಜಿ ಪಾಕಿಸ್ತಾನ ಬ್ಯಾಟ್ಸ್‌ಮನ್ ಅಹ್ಮದ್ ಶೆಹಜಾದ್ ಭಾರತ ತಂಡದ ಮುಖ್ಯ ಕೋಚ್ ಗೌತಮ್ ಗಂಭೀರ್ ವಿರುದ್ಧ ಕಟುವಾಗಿ ಟೀಕಿಸಿದ್ದಾರೆ.

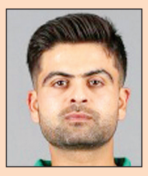

ಭಾರತ ತಂಡದ ವಾತಾವರಣದಲ್ಲಿ ರಾಜಕೀಯವನ್ನು ಅವರು ತಂದಿದ್ದಾರೆ ಎಂದು ಶೆಹಜಾದ್ ಆರೋಪ ಮಾಡಿದ್ದಾರೆ. 'ಯಾವುದೇ ಕ್ಷೇತ್ರಕ್ಕೆ ಪ್ರವೇಶಿಸಿದಾಗ ಸಂಪೂರ್ಣ ಏಕಾಗ್ರತೆ ಅಗತ್ಯ. ಗಂಭೀರ್ ರಾಜಕೀಯಕ್ಕೆ ಪ್ರವೇಶಿಸಿದರು, ಹಾಗಾಗಿ ಅವರ ಮನೋಭಾವದಲ್ಲಿ ಬದಲಾವಣೆಯಾಗಿದೆ ಎಂಬುದು ಸ್ಪಷ್ಟ. ರಾಜಕೀಯದಲ್ಲಿ ಅವರು ಹೆಚ್ಚಿನ ಯಶಸ್ಸು ಕಾಣಲಿಲ್ಲ, ಆದರೆ ಆ ರಾಜಕೀಯ ಮನೋಭಾವವನ್ನೇ ತಂಡದ ವಾತಾವರಣಕ್ಕೆ ತಂದಂತಿದೆ. ಗೌತಮ್ ಗಂಭೀರ್ ಅವರ ಈ ಎಲ್ಲಾ ಯೋಚನೆಯಿಂದ ಭಾರತ ತಂಡದ ವರ್ಚಸ್ಸಿಗೆ ಹಾನಿಯಾಗಿದೆ' ಎಂದು ಶೆಹಜಾದ್ ಅಭಿಪ್ರಾಯ ವ್ಯಕ್ತಪಡಿಸಿದ್ದಾರೆ. 'ಭಾರತ ತಂಡದ ಸಂಪನ್ಮೂಲಗಳನ್ನು ಗಂಭೀರ್ ಸಮರ್ಪಕವಾಗಿ ನಿರ್ವಹಿಸುತ್ತಿಲ್ಲ. ಕುಲ್ದೀಪ್ ಯಾದವ್ ಎಂಬ ಪಂದ್ಯ ವಿಜೇತ ಆಟಗಾರ ಇದ್ದರೂ, ಅವರನ್ನು ಸರಿಯಾದ ರೀತಿಯಲ್ಲಿ ಬಳಸಿಕೊಳ್ಳಲಾಗುತ್ತಿಲ್ಲ ಎಂದು ಪಾಕ್ ಮಾಜಿ ಆಟಗಾರ ಶೆಹಜಾದ್ ಟೀಕೆ ಮಾಡಿದ್ದಾರೆ.

ತಿಲಕ್ ವರ್ಮಾಗೆ ಕೈಫ್ ಸಲಹೆ

ದೆಹಲಿ: ಟಿ20 ಪಂದ್ಯಗಳಲ್ಲಿ ತಿಲಕ್ ವರ್ಮಾ ಅವರು ವಿರಾಟ್ ಕೊಹ್ಲಿ ಪಾತ್ರವನ್ನು ನಿರ್ವಹಿಸಬೇಕು ಎಂದು ಭಾರತದ ಮಾಜಿ ಬ್ಯಾಟ್ಸ್‌ಮನ್ ಮೊಹಮ್ಮದ್ ಕೈಫ್ ಸಲಹೆ ನೀಡಿದ್ದಾರೆ.

ಸದ್ಯ ನಡೆಯುತ್ತಿರುವ ವಿಶ್ವಕಪ್ ಟೂರ್ನಿಯಲ್ಲಿ ತಿಲಕ್ ವರ್ಮಾ ಫಾರ್ಮ್ ಕಂಡುಕೊಳ್ಳಲು ನಿರಂತರವಾಗಿ ಹೋರಾಟ ನಡೆಸುತ್ತಿರುವ ಹಿನ್ನೆಲೆಯಲ್ಲಿ ಕೈಫ್ ಈ ಅಭಿಪ್ರಾಯ ವ್ಯಕ್ತಪಡಿಸಿದ್ದಾರೆ. 'ತಿಲಕ್ ವರ್ಮಾಗೆ ತಮ್ಮದೇ ಆದ ಆಟದ ಶೈಲಿ ಇದೆ. ಅವರು ಕಡಿಮೆ ಸ್ಟ್ರೈಕ್‌ರೇಟ್‌ನಲ್ಲೂ ಆಡುವ ಸಾಮರ್ಥ್ಯ ಹೊಂದಿದ್ದಾರೆ, ಆದರೆ ಅವರು ದೊಡ್ಡ ಶಾಟ್ ಹೊಡೆಯಲು ಪ್ರಯತ್ನಿಸುವಾಗ ಔಟಾಗುತ್ತಾರೆ. ತಿಲಕ್ ವರ್ಮಾ ವಿರಾಟ್ ಕೊಹ್ಲಿ ಪಾತ್ರವನ್ನು ನಿರ್ವಹಿಸಬೇಕು. ಕ್ರೀಸ್‌ನಿಂದ ಮುಂದೆ ಬಂದು ದೊಡ್ಡ ಶಾಟ್‌ಗೆ ಹೋಗುವ ಮೂಲಕ ತಮ್ಮ ಆಟದ ಯೋಜನೆಯಿಂದ ದೂರ ಸರಿಯಬಾರದು. ಇತರರು ಏನು ಹೇಳುತ್ತಾರೆ ಎಂಬುದನ್ನು ಕೇಳುತ್ತಾ ಇದ್ದರೆ ಆಟಗಾರರು ಅವರ ನೈಜ ಆಟವನ್ನು ಆಡಲು ಸಾಧ್ಯವಿಲ್ಲ' ಎಂದು ಕೈಫ್ ತಿಳಿಸಿದ್ದಾರೆ.

ಸೂರ್ಯವಂಶಿಗೆ ₹ 50 ಲಕ್ಷ ನಗದು

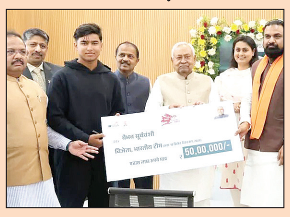

ಪಾಟ್ನಾ: ಬಿಹಾರದ ಸಮಸ್ತಿಪುರ ಜಿಲ್ಲೆಯ ತಾಜ್‌ಪುರ (ಮೋತಿಪುರ) ಗ್ರಾಮದಿಂದ ಬಂದ 14 ವರ್ಷದ ಕ್ರಿಕೆಟ್ ಪ್ರತಿಭೆ ವೈಭವ್ ಸೂರ್ಯವಂಶಿಗೆ ಬಿಹಾರ ಮುಖ್ಯಮಂತ್ರಿ ನಿತೀಶ್ ಕುಮಾರ್ ಅವರು 50 ಲಕ್ಷ ರು. ಚೆಕ್ ನೀಡಿ ಸನ್ಮಾನಿಸಿದ್ದಾರೆ. ಇದೇ ಸಂದರ್ಭದಲ್ಲಿ ಟಾಟಾ ಮೋಟಾರ್ಸ್ ಕಂಪನಿಯಿಂದ ಟಾಟಾ ಕರ್ವ್ ಎಸ್‌ಯುವಿ ಕಾರು ನೀಡಿದರು. ಸಿಎಂ ನಿವಾಸದ ಸಂಕಲ್ಪ ಸಭಾಗೃಹದಲ್ಲಿ ನಡೆದ ವಿಶೇಷ ಕಾರ್ಯಕ್ರಮದಲ್ಲಿ ಉಪ ಮುಖ್ಯಮಂತ್ರಿ ಸಮ್ರಾಟ್ ಚೌಧರಿ, ಕ್ರೀಡಾ ಸಚಿವೆ ಶ್ರೇಯಸಿ ಸಿಂಗ್ ಉಪಸ್ಥಿತರಿದ್ದರು. ನಿತೀಶ್ ಕುಮಾರ್ ಅವರು 'ವೈಭವ್, ನೀನು ಬಿಹಾರ್‌ಗೆ ಹೆಮ್ಮೆ ತಂದಿರುವಿ, ರಾಜ್ಯ ಮತ್ತು ದೇಶಕ್ಕಾಗಿ ಮುಂದೆಯೂ ಹೀಗೆಯಾ ಹೆಸರು ತರಬೇಕು. ಕ್ರೀಡಾ ಮೂಲಸೌಕರ್ಯಗಳನ್ನು ಇನ್ನಷ್ಟು ಬಲಪಡಿಸುತ್ತೇವೆ' ಎಂದು ಹೇಳಿದರು. ಅಂಡರ್-19 ವಿಶ್ವಕಪ್ ಫೈನಲ್‌ನಲ್ಲಿ ಇಂಗ್ಲೆಂಡ್ ವಿರುದ್ಧ ವೈಭವ್ ಸೂರ್ಯವಂಶಿ 80 ಎಸೆತಗಳಲ್ಲಿ 175 ರನ್ ಸಿಡಿಸಿದ್ದರು.

ಇಂದಿನ ಪಂದ್ಯ

ಶ್ರೀಲಂಕಾ vs ನ್ಯೂಜಿಲೆಂಡ್

ಸೂಪರ್-8 ಪಂದ್ಯ

ಸ್ಥಳ ▶▶ ಕೊಲಂಬೊ

ಪಂದ್ಯಾರಂಭ : ರಾ.7

ಹ್ಯಾರಿ ಬ್ರೂಕ್ ಸ್ಫೋಟಕ ಶತಕ | ಪಾಕ್ ಬಹುತೇಕ ಔಟ್

ಇಂಗ್ಲೆಂಡ್ ಸೆಮೀಸ್‌ಗೆ

ಪಲ್ಲೆಕೆಲೆ: ಹ್ಯಾರಿ ಬ್ರೂಕ್ ಅಜೇಯ ಸ್ಫೋಟಕ ಶತಕದ ನೆರವಿನಿಂದ ಇಂಗ್ಲೆಂಡ್ ತಂಡವು ಪಾಕಿಸ್ತಾನದ ವಿರುದ್ಧ 2 ವಿಕೆಟ್‌ಗಳ ಜಯ ಸಾಧಿಸುವುದರೊಂದಿಗೆ ವಿಶ್ವಕಪ್ ಸೆಮಿ ಫೈನಲ್ ಪ್ರವೇಶಿಸಿದೆ. ಇದರೊಂದಿಗೆ ಸೂಪರ್-8 ಎರಡು ಪಂದ್ಯಗಳಲ್ಲಿ ಕೇವಲ 1 ಅಂಕ ಸಂಪಾದಿಸಿರುವ ಪಾಕಿಸ್ತಾನವು ವಿಶ್ವಕಪ್‌ನಿಂದ ಬಹುತೇಕ ಹೊರ ಬಿದ್ದಂತಾಗಿದೆ. ಮೊದಲು ಬ್ಯಾಟ್ ಮಾಡಿದ ಪಾಕಿಸ್ತಾನ 9 ವಿಕೆಟ್‌ಗೆ 164 ರನ್ ಗಳಿಸಿತ್ತು. ಆ ಗುರಿ ಬೆಂಬತ್ತಿದ ಇಂಗ್ಲೆಂಡ್ ತಂಡವು 19.1 ಓವರ್‌ಗಳಲ್ಲಿ 8 ವಿಕೆಟ್ ನಷ್ಟಕ್ಕೆ 166 ರನ್ ಗಳಿಸಿ ಸೆಮಿ ಫೈನಲ್ ಅರ್ಹತೆಯನ್ನು ಪಡೆದುಕೊಂಡಿತು.

ಟಾಸ್ ಗೆದ್ದ ಪಾಕಿಸ್ತಾನ ಮೊದಲು ಬ್ಯಾಟಿಂಗ್ ಆಯ್ಕೆ ಮಾಡಿಕೊಂಡಿತು. ಪಾಕ್‌ನ ಆರಂಭ ಉತ್ತಮವಾಗಿರಲಿಲ್ಲ. ತಂಡದ ಮೊತ್ತ 14 ಆಗಿದ್ದಾಗ 7 ರನ್ ಗಳಿಸಿದ್ದ ಸೈಮ್ ಅಯೂಬ್ ಅವರು ಜೋಫ್ರಾ ಆರ್ಚರ್ ಬೌಲಿಂಗ್‌ನಲ್ಲಿ ಜೇಕಬ್ ಬೇಥಲ್ ಅವರಿಗೆ ಕ್ಯಾಚ್ ನೀಡಿ ಔಟ್ ಆದರು.

ಆ ಬಳಿಕ ಕ್ರೀಸ್‌ಗೆ ಬಂದ ಪಾಕ್ ತಂಡದ ನಾಯಕ ಸಲ್ಮಾನ್ ಅಲಿ ಅಘಾ ಹೆಚ್ಚು ಹೊತ್ತು ಕ್ರೀಸ್‌ನಲ್ಲಿ ನಿಲ್ಲಲಿಲ್ಲ. 6 ಬಾಲ್‌ಗಳನ್ನು ಎದುರಿಸಿ ಕೇವಲ 5 ರನ್ ಗಳಿಸಿ ಲಿಯಾಮ್ ಡಾಸನ್ ಬೌಲಿಂಗ್‌ನಲ್ಲಿ ಜೇಮಿ ಓವರ್‌ಟನ್ ಅವರಿಗೆ ಕ್ಯಾಚ್ ಕೊಟ್ಟು ವಿಕೆಟ್ ಕಳೆದುಕೊಂಡರು. ಆದರೆ ಆ ನಂತರ ಕ್ರೀಸ್‌ಗೆ ಬಂದ ಬಾಬರ್ ಅಜಮ್ ಮತ್ತು ಆರಂಭಿಕ ಆಟಗಾರ ಫರ್ಹಾನ್ ಮಧ್ಯೆ ಉತ್ತಮ ಜತೆಯಾಟ ಮೂಡಿಬಂತು. 24 ಬಾಲ್‌ಗಳಿಂದ 25 ರನ್ ಗಳಿಸಿದ್ದ ಬಾಬರ್ ಅಜಮ್ ಅವರು ಪಾಕ್ ತಂಡದ ಸ್ಕೋರ್ 73 ಆಗಿದ್ದಾಗ ವಿಕೆಟ್ ಕಳೆದುಕೊಂಡರು.

ಆ ಮಧ್ಯೆ ಫರ್ಹಾನ್ ಮತ್ತು ಫಖರ್ ಜಮಾನ್ ಮಧ್ಯೆ ಉತ್ತಮ ಜತೆಯಾಟ ಸಾಗಿತು. ಆದರೆ ತಂಡದ ಮೊತ್ತ 122 ಆಗಿದ್ದಾಗ 45 ಬಾಲ್‌ಗಳಲ್ಲಿ 63 ರನ್ ಗಳಿಸಿದ್ದ ಆರಂಭಿಕ ಆಟಗಾರ ಸಾಹಿಬ್‌ಜಾದಾ ಫರ್ಹಾನ್ ತಮ್ಮ ವಿಕೆಟ್ ಕಳೆದುಕೊಂಡರು. ಅವರ ಇನ್ನಿಂಗ್ಸ್‌ನಲ್ಲಿ 2 ಸಿಕ್ಸರ್ ಮತ್ತು 7 ಬೌಂಡರಿ ಇದ್ದವು. ಜಮಾಮ್ 16 ಬಾಲ್‌ನಲ್ಲಿ 25 ರನ್ ಗಳಿಸಿ ಅದಿಲ್ ರಶಿದ್ ಬೌಲಿಂಗ್‌ನಲ್ಲಿ ಲಿಯಾಮ್ ಡಾಸನ್ ಅವರ ಕ್ಯಾಚ್‌ಗೆ ಬಲಿಯಾದರು. ಶಾದಾಬ್ ಖಾನ್ 5 ಬಾಲ್‌ಗಳಲ್ಲಿ 8 ರನ್ ಗಳಿಸಿ ಔಟ್ ಆದರು.

ಇಂಗ್ಲೆಂಡ್ ಗೆಲುವಿನ ರೂವಾರಿ–ಹ್ಯಾರಿ ಬ್ರೂಕ್.

ಶಾಹೀನ್ ಆಫ್ರಿದಿ 3 ಬಾಲ್‌ಗಳಲ್ಲಿ 2 ರನ್ ಗಳಿಸಿದರೆ, ಮೊಹಮ್ಮದ್ ನವಾಸ್ ಯಾವುದೇ ರನ್ ಗಳಿಸಲಿಲ್ಲ. ಸಲ್ಮಾನ್ ಮಿರ್ಜಾ 3 ಬಾಲ್‌ಗಳನ್ನು ಎದುರಿಸಿ 2 ರನ್ ಗಳಿಸಿ ಅಜೇಯರಾಗಿ ಉಳಿದರು. ಲಿಯಾಮ್ ಡಾಸನ್ 24 ರನ್ ನೀಡಿ 3 ವಿಕೆಟ್ ಪಡೆದು ಯಶಸ್ವಿ ಬೌಲರ್ ಎನಿಸಿದರು. ಜೋಫ್ರಾ ಆರ್ಚರ್ ಮತ್ತು ಜೇಮಿ ಓವರ್‌ಟನ್ ತಲಾ 2 ವಿಕೆಟ್ ಪಡೆದರೆ, ಆದಿಲ್ ರಶಿದ್ 1 ವಿಕೆಟ್ ಪಡೆದರು. ಗುರಿಯನ್ನು ಬೆಂಬತ್ತಿದ ಇಂಗ್ಲೆಂಡ್ ಉತ್ತಮ ಆರಂಭ ಕಾಣಲಿಲ್ಲ. ಫಿಲ್ ಸಾಲ್ಟ್ ಶಾಹೀನ್ ಆಫ್ರಿದಿ ಅವರ ಮೊದಲ ಎಸೆತದಲ್ಲೇ ಉಸ್ಮಾನ್ ಖಾನ್ ಅವರಿಗೆ ಕ್ಯಾಚ್ ನೀಡಿ ಔಟ್ ಆದರು. ಆ ಬಳಿಕ 3ನೇ ಓವರ್‌ನಲ್ಲಿ 2 ರನ್ ಗಳಿಸಿದ್ದ ಜೋಸ್ ಬಟ್ಲರ್ ತಮ್ಮ ವಿಕೆಟ್ ಕಳೆದುಕೊಂಡರು.

3 ವಿಕೆಟ್ ಪಡೆದ ಲಿಯಾಮ್ ಡಾಸನ್.

ಆ ನಂತರ ತಂಡದ ಮೊತ್ತ 35 ಆದಾಗ 8 ರನ್ ಗಳಿಸಿದ್ದ ಜೇಕಬ್ ಬೇಥೆಲ್ ಅವರು ಶಾಹೀನ್ ಆಫ್ರಿದಿ ಬಾಲಿಂಗ್‌ನಲ್ಲಿ ಔಟ್ ಆದರು. ಆ ಬಳಿಕ ಕ್ರೀಸ್‌ಗೆ ಬಂದ ಟಾಮ್ ಬ್ರಂಟನ್ ಕೇವಲ 2 ರನ್ ಗಳಿಸಿ ಉಸ್ಮಾನ್ ತಾರಿಕ್ ಬೌಲಿಂಗ್‌ನಲ್ಲಿ ಪೆವಿಲಿಯನ್ ಸೇರಿದರು. ಸ್ಯಾಮ್ ಕರನ್ 15 ಬಾಲ್‌ಗಳಿಂದ 16 ರನ್ ಗಳಿಸಿದ್ದ ವೇಳೆ ತಮ್ಮ ವಿಕೆಟ್ ಕಳೆದುಕೊಂಡರು. ಆದರೆ ಇಂಗ್ಲೆಂಡ್ ತಂಡದ ನಾಯಕ ಹ್ಯಾರಿ ಬ್ರೂಕ್ ಕೇವಲ 51 ಬಾಲ್‌ಗಳನ್ನು ಎದುರಿಸಿ ಶತಕ ಸಿಡಿಸಿ (100) ತಂಡವನ್ನು ಜಯದ ಹೊಸ್ತಿಲಿಗೆ ಕರೆದೊಯ್ದರು. ಅವರ ಇನ್ನಿಂಗ್ಸ್‌ನಲ್ಲಿ 10 ಬೌಂಡರಿ ಮತ್ತು 4 ಸಿಕ್ಸರ್‌ಗಳಿದ್ದವು. ಇನ್ನೋರ್ವ ಬ್ಯಾಟ್ಸ್‌ಮ್ಯಾನ್ ವಿಲ್ ಜಾಕ್ಸ್ 23 ಬಾಲ್‌ಗಳಲ್ಲಿ 28 ರನ್ ಗಳಿಸಿ ಔಟ್ ಆದರು.

2ನೇ ಪಂದ್ಯದಲ್ಲಿ ಅತಿಥೇಯರಿಗೆ ಗೆಲ್ಲುವ ನಿರೀಕ್ಷೆ

ಶ್ರೀಲಂಕಾ-ನ್ಯೂಜಿಲೆಂಡ್ ಇಂದು ಸೂಪರ್ 8 ಪಂದ್ಯ

ಕೊಲಂಬೊ: ಇಲ್ಲಿನ ಪ್ರೇಮದಾಸ ಕ್ರೀಡಾಂಗಣದಲ್ಲಿ ಬುಧವಾರ ನಡೆಯಲಿರುವ ಟಿ20 ವಿಶ್ವಕಪ್ ಸೂಪರ್-8 ಪಂದ್ಯದಲ್ಲಿ ಅತಿಥೇಯ ಶ್ರೀಲಂಕಾ ತಂಡವು ನ್ಯೂಜಿಲೆಂಡ್ ಅನ್ನು ಎದುರಿಸಲಿದೆ.

ಪ್ರತಿಯೊಂದು ತಂಡವು ಸೂಪರ್-8 ಹಂತದಲ್ಲಿ ಮೂರು ಪಂದ್ಯಗಳನ್ನು ಆಡಲಿದ್ದು, ಸೆಮಿಫೈನಲ್ ಪ್ರವೇಶಕ್ಕೆ ಕನಿಷ್ಟ ಎರಡು ಪಂದ್ಯಗಳಲ್ಲಿ ಗೆಲುವು ಅತ್ಯಗತ್ಯ. ನ್ಯೂಜಿಲೆಂಡ್‌ನ ಮೊದಲನೇ ಪಂದ್ಯವು ಕಳೆದ ಶನಿವಾರ ಪಾಕಿಸ್ತಾನದ ವಿರುದ್ಧ ನಿಗದಿಯಾಗಿತ್ತು, ಆದರೆ ಕೊಲಂಬೊದಲ್ಲಿ ಸುರಿದ ಭಾರೀ ಮಳೆಯಿಂದಾಗಿ ಪಂದ್ಯ ನಡೆಯದೆ ರದ್ದಾಯಿತು. ಆ ಕಾರಣಕ್ಕಾಗಿ ಎರಡೂ ತಂಡಗಳೂ ತಲಾ ಒಂದು ಅಂಕವನ್ನು ಪಡೆದಿವೆ. ನ್ಯೂಜಿಲೆಂಡ್ ಖಾತೆಯಲ್ಲಿ ಇದೀಗ ಒಂದು ಅಂಕ ಇದ್ದರೂ ಬುಧವಾರದ ಪಂದ್ಯದಲ್ಲಿ ಅದು ಶ್ರೀಲಂಕಾ ವಿರುದ್ಧ ಗೆದ್ದು, ಕೊನೆಯ ಪಂದ್ಯದಲ್ಲೂ ಗೆದ್ದರೆ ಮಾತ್ರ ಅದರ ಸೆಮಿಫೈನಲ್ ಪ್ರವೇಶ ಬಹಳ ಸುಗಮವಾಗಲಿದೆ.

ಅತಿಥೇಯ ಶ್ರೀಲಂಕಾ ತಂಡವು ಭಾನುವಾರ ನಡೆದ ಸೂಪರ್-8 ಮೊದಲ ಪಂದ್ಯದಲ್ಲಿ ಇಂಗ್ಲೆಂಡ್ ವಿರುದ್ಧ ಹೀನಾಯವಾಗಿ ಸೋಲುಂಡಿತು. ಮೊದಲು ಬ್ಯಾಟಿಂಗ್ ಮಾಡಿದ ಇಂಗ್ಲೆಂಡ್ 9 ವಿಕೆಟ್‌ಗೆ 146 ರನ್ ಗಳಿಸಿತ್ತು. ಆ ಗುರಿ ಬೆಂಬತ್ತಿದ ಲಂಕಾ ತಂಡವು 95 ರನ್‌ಗಳಿಗೆ ಆಲೌಟ್ ಆಗಿತ್ತು. ಹಾಗಾಗಿ ಇಂಗ್ಲೆಂಡ್ ವಿರುದ್ಧ ಸೋತಿದ್ದ ಲಂಕಾ ತಂಡದ ಖಾತೆಯಲ್ಲಿ ಇದೀಗ ಸೂಪರ್-8 ಹಂತದಲ್ಲಿ ಯಾವುದೇ ಅಂಕಗಳಿಲ್ಲ. ಆ ಕಾರಣಕ್ಕಾಗಿ ಈ ಸಲದ ವಿಶ್ವಕಪ್ ಫೈನಲ್ ತಲುಪಬೇಕಿದ್ದರೆ ಬುಧವಾರದ ಪಂದ್ಯದಲ್ಲಿ ಶ್ರೀಲಂಕಾಗೆ ನ್ಯೂಜಿಲೆಂಡ್ ವಿರುದ್ಧದ ಗೆಲುವು ಅತ್ಯಂತ ಅನಿವಾರ್ಯವಾಗಿದೆ.

ದಾಸುನ್ ಶನಕ ನಾಯಕತ್ವದ ಅತಿಥೇಯ ಲಂಕಾ ತಂಡವು ಗುಂಪು ಹಂತದ ಪಂದ್ಯದಲ್ಲಿ ಉತ್ತಮ ನಿರ್ವಹಣೆ ತೋರಿಸಿದೆ. ತಂಡದ ಬ್ಯಾಟ್ಸ್‌ಮ್ಯಾನ್‌ಗಳಾದ ಕುಸಲ್ ಮೆಂಡಿಸ್, ಜನಿತ್ ಲಿಯಾನಗೆ, ಪಾತುಂ ನಿಸ್ಸಂಕ, ಪವನ್ ರತ್ನಾಯಕೆ ಮುಂತಾದವರು ತಮ್ಮ ಸಾಮರ್ಥ್ಯ ತೋರ್ಪಡಿಸಿದ್ದಾರೆ. ಬೌಲರ್‌ಗಳಾದ ದುನಿತ್ ವೆಲ್ಲಲಾಗೆ, ಮಹೀಶ್ ತೀಕ್ಷಣ ಮತ್ತಿತರರು ಉತ್ತಮವಾಗಿಯೇ ಬೌಲಿಂಗ್ ಮಾಡಿ ತಮ್ಮ ತಂಡವನ್ನು ಯಶಸ್ವಿಯಾಗಿ ಸೂಪರ್-8 ಹಂತಕ್ಕೆ ತಲುಪಿಸಿದ್ದಾರೆ.

ಲಂಕಾ ತಂಡಕ್ಕೆ ಹೋಲಿಸಿದರೆ ಈ ಸಲ ನ್ಯೂಜಿಲೆಂಡ್ ತಂಡ ಕೂಡಾ ಸದೃಢವಾಗಿದೆ. ತಂಡದ ಬ್ಯಾಟ್ಸ್‌ಮ್ಯಾನ್‌ಗಳಾದ ಡೇರಿಲ್ ಮಿಚೆಲ್, ಟಿಮ್ ಸೀಫರ್ಟ್, ಫಿನ್ ಅಲೆನ್ ಮತ್ತಿತರರು ಗ್ರೂಪ್ ಹಂತದ ಪಂದ್ಯದಲ್ಲಿ ಉತ್ತಮ ನಿರ್ವಹಣೆ ತೋರಿದ್ದಾರೆ. ಬೌಲರ್‌ಗಳಾದ ಜೇಕಬ್ ಡಫಿ, ಮಿಚೆಲ್ ಸ್ಯಾಂಟ್ನರ್, ಲಾಕಿ ಫರ್ಗುಸನ್ ಮುಂತಾದವರು ಉತ್ತಮ ಬೌಲಿಂಗ್ ಪ್ರದರ್ಶನ ತೋರಿಸಿ ಮಿಂಚಿದ್ದಾರೆ. ಈ ವಿಶ್ವಕಪ್‌ನ ಸೆಮಿಫೈನಲ್ ಆಸೆ ಜೀವಂತವಾಗಿರಿಸಬೇಕಾದರೆ ಶ್ರೀಲಂಕಾ ಮತ್ತು ನ್ಯೂಜಿಲೆಂಡ್ ಪಾಲಿಗೂ ಬುಧವಾರ ಪಂದ್ಯ ಮಾಡು ಇಲ್ಲವೇ ಮಡಿಯ ಹೋರಾಟವಾಗಲಿದೆ. ಹಾಗಾಗಿ ಈ ಹಣಾಹಣಿ ನಿಜಕ್ಕೂ ಅತ್ಯಂತ ರೋಚಕವಾಗಿರಲಿದೆ ಎಂಬುದು ಕ್ರಿಕೆಟ್‌ಪ್ರೇಮಿಗಳ ನಿರೀಕ್ಷೆಯಾಗಿದೆ.

ಶ್ರೀಲಂಕಾ ನಾಕೌಟ್ ಅರ್ಹತೆಗೆ ತಕ್ಕಂತೆ ಸೆಮೀಸ್ ತಾಣ ನಿರ್ಧಾರ

ಕೊಲಂಬೊ: ಶ್ರೀಲಂಕಾ ತಂಡವು ನಾಕೌಟ್ ಹಂತಕ್ಕೆ (ಸೆಮಿಫೈನಲ್) ಅರ್ಹತೆ ಪಡೆದರೆ, ಅದು ತನ್ನ ಎದುರಾಳಿ ಮತ್ತು ಮುನ್ನಡೆಯುವ ಇತರ ತಂಡಗಳನ್ನು ಅವಲಂಬಿಸಿ, ಆ ಪಂದ್ಯವನ್ನು ತವರಿನಲ್ಲಿ ಆಡಲಿದೆ. ಶ್ರೀಲಂಕಾ ತಂಡ ಭಾರತವನ್ನು ಹೊರತುಪಡಿಸಿ ಬೇರೆ ಯಾವುದೇ ತಂಡವನ್ನು ಎದುರಿಸಲು ಡ್ರಾ ಮಾಡಿಕೊಂಡರೆ ಮತ್ತು ಪಾಕಿಸ್ತಾನ ಸೆಮಿಫೈನಲ್‌ಗೆ ಅರ್ಹತೆ ಪಡೆಯದಿದ್ದರೆ, ಕೊಲಂಬೊದ ಆರ್.ಪ್ರೇಮದಾಸ ಕ್ರೀಡಾಂಗಣವು ಸೆಮಿ ಪಂದ್ಯವನ್ನು ಆಯೋಜಿಸುತ್ತದೆ.

ಇದು ಐಸಿಸಿಯ ಮೂಲ ವೇಳಾಪಟ್ಟಿ ಘೋಷಣೆ ಮತ್ತು ಪಂದ್ಯಾವಳಿಯ ಆಟದ ಪರಿಸ್ಥಿತಿಗಳಿಗಿಂತ ಬದಲಾವಣೆ ಇರಲಿದೆ. ಸೂಪರ್ 8 ಹಂತದಲ್ಲಿ ಎರಡೂ ಆತಿಥೇಯ ರಾಷ್ಟ್ರಗಳು ಹಿನ್ನಡೆಯನ್ನು ಎದುರಿಸಿವೆ. ಭಾರತವು ದಕ್ಷಿಣ ಆಫ್ರಿಕಾ ವಿರುದ್ಧ ಸೋತರೆ, ಶ್ರೀಲಂಕಾವು ಇಂಗ್ಲೆಂಡ್ ವಿರುದ್ಧದ ಪಂದ್ಯಗಳಲ್ಲಿ ಸೋಲನುಭವಿಸಿತು.

ಸೆಮಿಫೈನಲ್-2ನೇ ಪಂದ್ಯ ಮೂಲ ವೇಳಾಪಟ್ಟಿಯಂತೆ ನಡೆಯಲಿದೆ. ಈ ಪಂದ್ಯ ಮುಂಬೈನ ವಾಂಖೆಡೆ ಸ್ಟೇಡಿಯಂನಲ್ಲಿ ನಡೆಯಲಿದೆ. ಆದರೆ ಸೆಮಿಫೈನಲ್-1 ಪಂದ್ಯಕ್ಕೆ ಕೋಲ್ಕತಾ ಮತ್ತು ಕೊಲಂಬೊ ತಾಣಗಳನ್ನು ಆಯ್ಕೆ ಮಾಡಲಾಗಿದೆ. ಪಾಕಿಸ್ತಾನ ಸೆಮಿಫೈನಲ್‌ಗೆ ಅರ್ಹತೆ ಪಡೆದರೆ, ಮಾರ್ಚ್ 4ರಂದು ಕೊಲಂಬೊದಲ್ಲಿ ಸೆಮಿಫೈನಲ್-1ರಲ್ಲಿ ಆಡಲಿದೆ. ಪಾಕಿಸ್ತಾನ ಸೆಮಿಫೈನಲ್‌ಗೆ ಅರ್ಹತೆ ಪಡೆಯದಿದ್ದರೆ, ಶ್ರೀಲಂಕಾ ಅರ್ಹತೆ ಪಡೆದು ಭಾರತವನ್ನು ಹೊರತುಪಡಿಸಿ ಬೇರೆ ತಂಡದೊಂದಿಗೆ ಆಡಿದರೆ, ಶ್ರೀಲಂಕಾ ಕೊಲಂಬೊದಲ್ಲಿ ಸೆಮಿಫೈನಲ್-1ರಲ್ಲಿ ಆಡಲಿದೆ. ಪಾಕಿಸ್ತಾನ ಅಥವಾ ಶ್ರೀಲಂಕಾ ಎರಡೂ ಸೆಮಿಫೈನಲ್‌ಗೆ ಅರ್ಹತೆ ಪಡೆಯದಿದ್ದರೆ, ಸೆಮಿಫೈನಲ್-1 ಕೋಲ್ಕತ್ತಾದಲ್ಲಿ ಮತ್ತು ಸೆಮಿಫೈನಲ್-2 ಮುಂಬೈನಲ್ಲಿ ನಡೆಯಲಿದೆ ಎಂದು ಐಸಿಸಿ ಪುನರುಚ್ಚರಿಸಿದೆ. ಭಾರತ ಸೆಮಿಫೈನಲ್ ತಲುಪಿದರೆ ಮುಂಬೈನಲ್ಲಿ ಆಡಲಿದೆ. ಭಾರತ ಮತ್ತು ಪಾಕಿಸ್ತಾನ ಸೆಮಿಫೈನಲ್‌ನಲ್ಲಿ ಎದುರಾದರೆ ಆಗ ಪಂದ್ಯವನ್ನು ಕೊಲಂಬೊದಲ್ಲಿ ಆಡಲಾಗುತ್ತದೆ, ಏಕೆಂದರೆ ಪಾಕ್ ತನ್ನ ಪಂದ್ಯ ತಟಸ್ಥ ತಾಣವಾದ ಲಂಕಾದಲ್ಲಿ ಆಡುತ್ತಿದೆ. ಭಾರತ, ಪಾಕಿಸ್ತಾನ ಅಥವಾ ಶ್ರೀಲಂಕಾ ತಂಡಗಳಲ್ಲಿ ಯಾವುದೂ ಸೆಮಿಫೈನಲ್‌ಗೆ ಅರ್ಹತೆ ಪಡೆಯದಿದ್ದರೆ, ಸೂಪರ್-8 ಗ್ರೂಪ್-1 ರಲ್ಲಿ ಮೊದಲ ಸ್ಥಾನ ಪಡೆದ ತಂಡವು ಕೋಲ್ಕತ್ತಾದಲ್ಲಿ ಗ್ರೂಪ್-2ರ ಎರಡನೇ ಸ್ಥಾನ ಪಡೆದ ತಂಡವನ್ನು ಎದುರಿಸಲಿದೆ. ಗ್ರೂಪ್-2ರ ವಿಜೇತರು ಮುಂಬೈನಲ್ಲಿ ಗ್ರೂಪ್-1ರ ರನ್ನರ್ ಅಪ್ ತಂಡವನ್ನು ಎದುರಿಸಲಿದ್ದಾರೆ. ಶ್ರೀಲಂಕಾ ಮತ್ತು ಪಾಕಿಸ್ತಾನ ಎರಡೂ ಗ್ರೂಪ್-2 ರಲ್ಲಿ ಸ್ಥಾನ ಪಡೆದಿರುವುದರಿಂದ ಶ್ರೀಲಂಕಾ-ಪಾಕಿಸ್ತಾನ ಮಧ್ಯೆ ಸೆಮಿಫೈನಲ್ ನಡೆಯುವ ಸಾಧ್ಯತೆಯಿಲ್ಲ.

ಮೊದಲ ಏಕದಿನ ಪಂದ್ಯ | ಆಸ್ಟ್ರೇಲಿಯಾ ಮಹಿಳಾ ತಂಡಕ್ಕೆ 1–0 ಸರಣಿ ಮುನ್ನಡೆ

ಭಾರತದ ಮಹಿಳೆಯರಿಗೆ ಸೋಲು

ಬ್ರಿಸ್ಬೇನ್: ಇಲ್ಲಿ ಮಂಗಳವಾರ ನಡೆದ ಮೊದಲ ಏಕದಿನ ಪಂದ್ಯದಲ್ಲಿ ಆಸ್ಟ್ರೇಲಿಯಾ ಮಹಿಳಾ ತಂಡ ಭಾರತವನ್ನು 6 ವಿಕೆಟ್‌ಗಳಿಂದ ಸೋಲಿಸಿತು.

ಸ್ಮೃತಿ ಮಂಧಾನಾ ಮತ್ತು ಹರ್ಮನ್‌ಪ್ರೀತ್ ಕೌರ್ ಅವರ ಅರ್ಧಶತಕಗಳ ಹೊರತಾಗಿಯೂ ಭಾರತ ತಂಡ 48.3 ಓವರ್‌ಗಳಲ್ಲಿ 214 ರನ್‌ಗಳಿಗೆ ಆಲೌಟ್ ಆಯಿತು. ಗುರಿ ಬೆಂಬತ್ತಿದ ಆತಿಥೇಯ ತಂಡವು ಇನ್ನೂ 70 ಎಸೆತ ಇರುವಂತೆ 4 ವಿಕೆಟ್‌ಗಳನ್ನು ಕಳೆದುಕೊಂಡು ಜಯ ಸಾಧಿಸಿತು.

ಟಾಸ್ ಗೆದ್ದ ಭಾರತದ ನಾಯಕಿ ಹರ್ಮನ್‌ಪ್ರೀತ್ ಮೊದಲು ಬ್ಯಾಟಿಂಗ್ ಆಯ್ಕೆ ಮಾಡಿಕೊಂಡರು. ಭಾರತದ ಆರಂಭ ಕಳಪೆಯಾಗಿತ್ತು. ಆರಂಭಿಕ ಆಟಗಾರ್ತಿ ಪ್ರತೀಕಾ ರಾವಲ್ ಒಂದು ರನ್ ಕೂಡ ಗಳಿಸದೆ ವಿಕೆಟ್ ಒಪ್ಪಿಸಿದರು. ನಂತರ ಸ್ಕೋರ್ 25 ತಲುಪಿದಾಗ, ತಂಡವು ಶೆಫಾಲಿ ವರ್ಮಾ ಅವರನ್ನು ಕಳೆದುಕೊಂಡಿತು. 3ನೇ ವಿಕೆಟ್ ರೂಪದಲ್ಲಿ ಜೆಮಿಮಾ ರೊಡ್ರಿಗಸ್ ಔಟ್ ಆದಾಗ ತಂಡವು 50 ರನ್‌ಗಳ ಗಡಿ ಕೂಡ ದಾಟಿರಲಿಲ್ಲ.

ಸ್ಮೃತಿ-ಹರ್ಮನ್ ಅರ್ಧಶತಕ: ಒಂದು ತುದಿಯಲ್ಲಿ ವಿಕೆಟ್‌ಗಳು ಬೀಳುತ್ತಿದ್ದಂತೆ, ಸ್ಮೃತಿ ಮಂಧಾನಾ ಇನ್ನಿಂಗ್ಸ್ ಕಟ್ಟುವ ಕಾರ್ಯ ನಿರ್ವಹಿಸಿದರು. ಮಧ್ಯಮ ಕ್ರಮಾಂಕದಲ್ಲಿ ಬಂದ ನಾಯಕಿ ಹರ್ಮನ್‌ಪ್ರೀತ್ ಕೌರ್, ಸ್ಮೃತಿಗೆ ಅತ್ಯುತ್ತಮ ಬೆಂಬಲ ನೀಡಿದರು. ಅವರಿಬ್ಬರ ನಡುವೆ ಉತ್ತಮ ಜತೆಯಾಟ ಬೆಳೆದು ಸ್ಮೃತಿ ತಮ್ಮ ಅರ್ಧಶತಕವನ್ನು ಪೂರೈಸಿದರು. 68 ಎಸೆತಗಳಲ್ಲಿ 7 ಬೌಂಡರಿಗಳ ಸಹಾಯದಿಂದ 58 ರನ್ ಗಳಿಸಿ ತಂಡವನ್ನು 100 ರನ್‌ಗಳ ಗಡಿ ದಾಟಿಸಿದರು.

ಆಕರ್ಷಕ ಬ್ಯಾಟಿಂಗ್ ಪ್ರದರ್ಶಿಸಿದ ಬೆತ್‌ಮೂನಿ.

ಸ್ಮೃತಿ ಔಟಾದ ನಂತರ, ಹರ್ಮನ್‌ಪ್ರೀತ್ ತಂಡದ ಇನ್ನಿಂಗ್ಸ್ ನಿಭಾಯಿಸಲು ಪ್ರಯತ್ನಿಸಿದರಾದರೂ ದೀಪ್ತಿ ಶರ್ಮಾ ಮತ್ತು ರಿಚಾ ಘೋಷ್ ಅವರಿಂದ ಅವರಿಗೆ ಹೆಚ್ಚಿನ ಬೆಂಬಲ ಸಿಗಲಿಲ್ಲ. ನಾಯಕಿ ಹರ್ಮನ್ ಪ್ರೀತ್ 84 ಎಸೆತಗಳಲ್ಲಿ 53 ರನ್ ಗಳಿಸುವ ಮೂಲಕ ತಂಡವನ್ನು 214 ರನ್‌ಗಳಿಗೆ ಕೊಂಡೊಯ್ಯುವಲ್ಲಿ ಪ್ರಮುಖ ಪಾತ್ರವಹಿಸಿದರು. ಭಾರತ ತಂಡ 48.3 ಓವರ್‌ಗಳಲ್ಲಿ 214 ರನ್‌ಗಳಿಗೆ ಆಲೌಟ್ ಆಯಿತು.

ಆಸೀಸ್ ಏಕಪಕ್ಷೀಯ ಗೆಲುವು: 215 ರನ್‌ಗಳ ಗೆಲುವಿನ ಸಾಧಾರಣ ಗುರಿ ಬೆನ್ನಟ್ಟಿದ ಆಸ್ಟ್ರೇಲಿಯಾ ಮಹಿಳಾ ತಂಡವು 38.2 ಓವರ್‌ಗಳಲ್ಲಿ ಕೇವಲ ನಾಲ್ಕು ವಿಕೆಟ್‌ಗಳ ನಷ್ಟಕ್ಕೆ ಗೆಲುವು ಸಾಧಿಸುವಲ್ಲಿ ಯಶಸ್ವಿಯಾಯಿತು. ನಾಯಕಿ ಅಲಿಸಾ ಹೀಲಿ ಅದ್ಭುತ ಅರ್ಧಶತಕ (50) ಬಾರಿಸಿದರೆ, ಬೆತ್ ಮೂನಿ 76 ರನ್ ಬಾರಿಸುವ ಮೂಲಕ ತಂಡದ ಗೆಲುವಿಗೆ ಪ್ರಮುಖ ಕೊಡುಗೆ ನೀಡಿದರು.

ಮೊದಲ ಏಕದಿನ ಪಂದ್ಯದ ಗೆಲುವಿನೊಂದಿಗೆ ಆಸ್ಟ್ರೇಲಿಯಾ ಮಹಿಳೆಯರ ತಂಡವು ಇದೀಗ ಮೂರು ಪಂದ್ಯಗಳ ಸರಣಿಯಲ್ಲಿ 1-0 ಅಂತರದ ಮುನ್ನಡೆ ಸಾಧಿಸಿದೆ.

ಕರ್ನಾಟಕ ವಿರುದ್ಧದ ಫೈನಲ್‌ನಲ್ಲಿ ಶುಭಂ ಪುಂಡಿರ್ ಭರ್ಜರಿ ಶತಕ | ಪ್ರಸಿದ್ಧ್ ಕೃಷ್ಣಗೆ 2 ವಿಕೆಟ್

ರಣಜಿ: ಬೃಹತ್ ಮೊತ್ತದತ್ತ ಜಮ್ಮು ಕಾಶ್ಮೀರ

ಹುಬ್ಬಳ್ಳಿ: ಇದೇ ಮೊದಲ ಬಾರಿಗೆ ರಣಜಿ ಟ್ರೋಫಿಯಲ್ಲಿ ಫೈನಲ್ ತಲುಪಿರುವ ಜಮ್ಮು ಮತ್ತು ಕಾಶ್ಮೀರ ತಂಡವು ಶುಭಂ ಪುಂಡಿರ್ ಅವರ ಅಜೇಯ ಶತಕದ ನೆರವಿನಿಂದ ಕರ್ನಾಟಕ ತಂಡದ ವಿರುದ್ಧ ಮೊದಲ ಇನ್ನಿಂಗ್ಸ್‌ನಲ್ಲಿ ಮೊದಲ ದಿನ ಉತ್ತಮ ಪ್ರದರ್ಶನ ತೋರಿದ್ದು 2 ವಿಕೆಟ್ ನಷ್ಟಕ್ಕೆ 284 ರನ್ ಗಳಿಸಿದ್ದು, ಬೃಹತ್ ಮೊತ್ತದತ್ತ ದಾಪುಗಾಲಿಟ್ಟಿದೆ.

ಇಲ್ಲಿನ ಕೆಎಸ್‌ಸಿಎ ಮೈದಾನದಲ್ಲಿ ಮಂಗಳವಾರ ಆರಂಭಗೊಂಡ ಪಂದ್ಯದಲ್ಲಿ ಟಾಸ್ ಗೆದ್ದ ಜಮ್ಮು ಕಾಶ್ಮೀರ ಮೊದಲು ಬ್ಯಾಟಿಂಗ್ ಆಯ್ಕೆ ಮಾಡಿಕೊಂಡಿತು. ತಂಡದ ಆರಂಭಿಕರಾಗಿ ಕಮ್ರಾನ್ ಇಕ್ಬಾಲ್ ಮತ್ತು ಯವರ್ ಹಸನ್ ಕಣಕ್ಕಿಳಿದಿದ್ದರು. ಕರ್ನಾಟಕವು 11ನೇ ಓವರ್‌ನಲ್ಲಿ ಮೊದಲ ವಿಕೆಟ್ ಪಡೆದುಕೊಂಡಿತು. ಆ ಓವರ್‌ನ ಎರಡನೇ ಎಸೆತದಲ್ಲಿ ಕಮ್ರಾನ್ ಇಕ್ಬಾಲ್ ಅವರನ್ನು 6 ರನ್‌ಗಳಿಗೆ ಔಟ್ ಮಾಡುವ ಮೂಲಕ ಪ್ರಸಿದ್ಧ್ ಕೃಷ್ಣ ಕರ್ನಾಟಕಕ್ಕೆ ಮೊದಲ ಬ್ರೇಕ್ ನೀಡಿದರು. ಆದರೆ ಈ ಯಶಸ್ಸು ಬಹುಕಾಲ ಉಳಿಯಲಿಲ್ಲ, 2ನೇ ವಿಕೆಟ್‌ಗೆ ಒಂದಾದ ಯವರ್ ಹಸನ್ ಹಾಗೂ ಶುಭಂ ಪುಂಡಿರ್ 139 ರನ್‌ಗಳ ಜತೆಯಾಟ ಪ್ರದರ್ಶಿಸಿದರು. ಈ ಜೋಡಿಯನ್ನೂ ಪ್ರಸಿದ್ಧ್ ಕೃಷ್ಣ ಬೇರ್ಪಡಿಸಿದರು. 150 ಎಸೆತಗಳಲ್ಲಿ 13 ಬೌಂಡರಿಗಳ ಸಹಿತ 88 ರನ್ ಗಳಿಸಿದ್ದ ಯವರ್ ಹಸನ್ ಕೆಎಲ್ ರಾಹುಲ್‌ಗೆ ಕ್ಯಾಚ್ ನೀಡಿ ಔಟ್ ಆದರು.

ಶತಕ ಸಿಡಿಸಿ ಅಬ್ಬರಿಸಿದ ಶುಭಂ: 3ನೇ ಕ್ರಮಾಂಕದಲ್ಲಿ ಕ್ರೀಸ್‌ಗೆ ಆಗಮಿಸಿದ ನಾಯಕ ಪರಸ್ ಡೋಗ್ರಾ 8 ರನ್ ಗಳಿಸಿದ್ದ ವೇಳೆ ರಿಟೈರ್ಡ್ ಹರ್ಟ್ ನಿರ್ಧಾರ ತೆಗೆದುಕೊಂಡು ಪೆವಿಲಿಯನ್‌ಗೆ ತೆರಳಿದರು. ನಂತರ ಬಂದ ಅಬ್ದುಲ್ ಸಮದ್ 4ನೇ ವಿಕೆಟ್ ಜತೆಯಾಟದಲ್ಲಿ ಶುಭಂ ಜೊತೆ ಸೇರಿ ಮತ್ತೊಂದು ಶತಕದ ಜತೆಯಾಟ ಪ್ರದರ್ಶಿದರು. ಈ ಜೋಡಿ 105 ರನ್‌ಗಳನ್ನು ಸೇರಿಸಿದ್ದು, 2ನೇ ದಿನಕ್ಕೆ ಬ್ಯಾಟಿಂಗ್ ಕಾಯ್ದಿರಿಸಿಕೊಂಡಿದೆ. ಶುಭಂ ಪುಂಡಿರ್ 221 ಎಸೆತಗಳಲ್ಲಿ 12 ಬೌಂಡರಿ, 2 ಸಿಕ್ಸರ್‌ಗಳ ಸಹಿತ ಅಜೇಯ 117 ರನ್ ಗಳಿಸಿದ್ದಾರೆ. ಅವರಿಗೆ ಸಾಥ್ ನೀಡಿರುವ ಸಮದ್ 67 ಎಸೆತಗಳಲ್ಲಿ 5 ಬೌಂಡರಿ, 1 ಸಿಕ್ಸರ್ ಸಹಿತ ಅಜೇಯ 52 ರನ್ ಗಳಿಸಿದ್ದಾರೆ.

ಅಜೇಯ ಶತಕ ಬಾರಿಸಿದ ಶುಭಂ ಪುಂಡಿರ್

ಪ್ರಸಿದ್ಧ್ ಕೃಷ್ಣ

ಕರ್ನಾಟಕಕ್ಕೆ ಭಾರೀ ಸವಾಲು

ಫೈನಲ್ ಪಂದ್ಯದ ಮೊದಲ ದಿನ ಕರ್ನಾಟಕ ತಂಡದ ಪರ ಪ್ರಸಿದ್ಧ್ ಕೃಷ್ಣ ಮಾತ್ರ 2 ವಿಕೆಟ್ ಪಡೆಯು ವಲ್ಲಿ ಯಶಸ್ವಿಯಾದರು. ಉಳಿದ ಯಾವ ಬೌಲರ್‌ಗಳು ಪರಿಣಾಮಕಾರಿಯಾಗಲಿಲ್ಲ. 12 ವರ್ಷಗಳ ಬಳಿಕ ಫೈನಲ್ ತಲುಪಿರುವ ಕರ್ನಾಟಕ ತಂಡ ತನ್ನ 9ನೇ ಪ್ರಶಸ್ತಿ ಗೆಲ್ಲಬೇಕಾದರೆ ಬುಧವಾರದಂದು ಜಮ್ಮು ಕಾಶ್ಮೀರ ತಂಡವನ್ನು ಆದಷ್ಟು ಬೇಗ ಆಲೌಟ್ ಮಾಡ ಬೇಕಿದೆ. ಎದುರಾಳಿ ತಂಡಕ್ಕೆ ಹೆಚ್ಚು ರನ್ ಬಿಟ್ಟುಕೊಟ್ಟರೆ ಆ ಮೊತ್ತವನ್ನು ಹಿಂದಿಕ್ಕುವುದು ಕರ್ನಾಟಕಕ್ಕೆ ದೊಡ್ಡ ಸವಾಲಾಗಲಿದೆ.

ಜೂ.12ರಿಂದ ಜು.5ರ ವರೆಗೆ ಇಂಗ್ಲೆಂಡ್‌ನಲ್ಲಿ ಟೂರ್ನಿ

ಮಹಿಳಾ ಟಿ20 ವಿಶ್ವಕಪ್ ವೇಳಾಪಟ್ಟಿ ಪ್ರಕಟ

ದುಬೈ: ಜೂನ್ 12ರಿಂದ ಜುಲೈ 5ರ ವರೆಗೆ ಇಂಗ್ಲೆಂಡ್‌ನಲ್ಲಿ ನಡೆಯಲಿರುವ ಮಹಿಳಾ ಟಿ20 ವಿಶ್ವಕಪ್‌ನ ಸಂಪೂರ್ಣ ವೇಳಾಪಟ್ಟಿಯನ್ನು ಅಂತಾರಾಷ್ಟ್ರೀಯ ಕ್ರಿಕೆಟ್ ಕೌನ್ಸಿಲ್ (ಐಸಿಸಿ) ಮಂಗಳವಾರ ಪ್ರಕಟಿಸಿದೆ. ಕಳೆದ ತಿಂಗಳು ನೇಪಾಳದಲ್ಲಿ ನಡೆದ ಟಿ20 ವಿಶ್ವಕಪ್ ಅರ್ಹತಾ ಸುತ್ತಿನ ನಂತರ, ಎಲ್ಲಾ 12 ತಂಡಗಳು ಈಗ ದೃಢೀಕರಿಸಲ್ಪಟ್ಟಿರುವುದರಿಂದ ಪೂರ್ಣ ವೇಳಾ ಪಟ್ಟಿಯನ್ನು ಐಸಿಸಿ ದೃಢೀಕರಿಸಿದೆ. ಸಾಂಪ್ರದಾಯಿಕ ಎದುರಾಳಿಗಳಾದ ಭಾರತ ಮತ್ತು ಪಾಕಿಸ್ತಾನ ಒಂದೇ ಗುಂಪಿನಲ್ಲಿ ಸ್ಥಾನ ಪಡೆದಿದೆ.

ಭಾರತ, ಪಾಕಿಸ್ತಾನ, ಆಸ್ಟ್ರೇಲಿಯಾ ಮತ್ತು ದಕ್ಷಿಣ ಆಫ್ರಿಕಾ ತಂಡಗಳು 'ಎ' ಗುಂಪಿನಲ್ಲಿ ಸ್ಥಾನ ಪಡೆದಿದ್ದು, ಬಾಂಗ್ಲಾದೇಶ ಮತ್ತು ನೆದರ್ಲೆಂಡ್ ತಂಡಗಳು ಅರ್ಹತಾ ಸುತ್ತಿನ ಪಂದ್ಯಗಳಿಂದ ಆಯ್ಕೆಯಾಗಿವೆ. ಇನ್ನೊಂದು ಗುಂಪಿನಲ್ಲಿ ವೆಸ್ಟ್ ಇಂಡೀಸ್, ಇಂಗ್ಲೆಂಡ್, ನ್ಯೂಜಿಲೆಂಡ್ ಮತ್ತು ಶ್ರೀಲಂಕಾ ತಂಡಗಳು ಸ್ಥಾನ ಪಡೆದಿದ್ದು, ಅರ್ಹತಾ ಸುತ್ತಿನ ತಂಡಗಳಾದ ಐರ್ಲೆಂಡ್ ಮತ್ತು ಸ್ಕಾಟ್ಲೆಂಡ್ 'ಬಿ' ಗುಂಪಿನಲ್ಲಿ ಸ್ಥಾನ ಪಡೆದಿವೆ.

ಅತಿಥೇಯ ಇಂಗ್ಲೆಂಡ್ ತಂಡವು ಜೂನ್ 12ರಂದು ಎಡ್ಜ್‌ಬಾಸ್ಟನ್‌ನಲ್ಲಿ ನಡೆಯುವ ಮಹಿಳಾ ವಿಶ್ವಕಪ್ ಪಂದ್ಯಾವಳಿಯ ಉದ್ಘಾಟನಾ ಪಂದ್ಯದಲ್ಲಿ ಶ್ರೀಲಂಕಾವನ್ನು ಎದುರಿಸಲಿದೆ. ಆಸ್ಟ್ರೇಲಿಯಾ ಮತ್ತು ದಕ್ಷಿಣ ಆಫ್ರಿಕಾ ತಂಡವು ಜೂನ್ 13ರಂದು ಓಲ್ಡ್ ಟ್ರಾಫರ್ಡ್‌ನಲ್ಲಿ ಮತ್ತೊಂದು ಗುಂಪಿನ ಮೊದಲ ಪಂದ್ಯ ಆಡಲಿದ್ದು, ಭಾರತ ತಂಡವು ಜೂನ್ 14ರಂದು ಎಡ್ಜ್‌ಬಾಸ್ಟನ್‌ನಲ್ಲಿ ಪಾಕಿಸ್ತಾನವನ್ನು ಎದುರಿಸಲಿದೆ. ಪಂದ್ಯಾವಳಿಯ ಎರಡು ಸೆಮಿಫೈನಲ್‌ಗಳು ಜೂನ್ 30 ಮತ್ತು ಜುಲೈ 2ರಂದು ಓವಲ್‌ನಲ್ಲಿ ನಡೆಯಲಿದ್ದು, ಫೈನಲ್ ಪಂದ್ಯವು ಜುಲೈ 5ರಂದು ಲಾರ್ಡ್ಸ್ ಕ್ರಿಕೆಟ್ ಮೈದಾನದಲ್ಲಿ ನಡೆಯಲಿದೆ.

ವೇಳಾಪಟ್ಟಿ

ಜೂ.12	ಇಂಗ್ಲೆಂಡ್-ಶ್ರೀಲಂಕಾ
ಜೂ.13	ಸ್ಕಾಟ್ಲೆಂಡ್-ಐರ್ಲೆಂಡ್
ಜೂ.13	ಆಸ್ಟ್ರೇಲಿಯಾ-ದ.ಆಫ್ರಿಕಾ
ಜೂ.13	ವೆಸ್ಟ್ ಇಂಡೀಸ್-ನ್ಯೂಜಿಲೆಂಡ್
ಜೂ.14	ಬಾಂಗ್ಲಾದೇಶ-ನೆದರ್ಲೆಂಡ್
ಜೂ.14	ಭಾರತ-ಪಾಕಿಸ್ತಾನ
ಜೂ.16	ನ್ಯೂಜಿಲೆಂಡ್-ಶ್ರೀಲಂಕಾ
ಜೂ.16	ಇಂಗ್ಲೆಂಡ್-ಐರ್ಲೆಂಡ್
ಜೂ.17	ಆಸ್ಟ್ರೇಲಿಯಾ-ಬಾಂಗ್ಲಾದೇಶ
ಜೂ.17	ಭಾರತ-ನೆದರ್ಲೆಂಡ್
ಜೂ.17	ದಕ್ಷಿಣ ಆಫ್ರಿಕಾ-ಪಾಕಿಸ್ತಾನ
ಜೂ.18	ವೆಸ್ಟ್ ಇಂಡೀಸ್-ಸ್ಕಾಟ್ಲೆಂಡ್
ಜೂ.19	ನ್ಯೂಜಿಲೆಂಡ್-ಐರ್ಲೆಂಡ್
ಜೂ.20	ಆಸ್ಟ್ರೇಲಿಯಾ-ನೆದರ್ಲೆಂಡ್
ಜೂ.20	ಪಾಕಿಸ್ತಾನ-ಬಾಂಗ್ಲಾದೇಶ
ಜೂ.20	ಇಂಗ್ಲೆಂಡ್-ಸ್ಕಾಟ್ಲೆಂಡ್
ಜೂ.21	ವೆಸ್ಟ್ ಇಂಡೀಸ್-ಶ್ರೀಲಂಕಾ
ಜೂ.21	ದಕ್ಷಿಣ ಆಫ್ರಿಕಾ-ಭಾರತ
ಜೂ.23	ನ್ಯೂಜಿಲೆಂಡ್-ಸ್ಕಾಟ್ಲೆಂಡ್
ಜೂ.23	ಶ್ರೀಲಂಕಾ-ಐರ್ಲೆಂಡ್
ಜೂ.23	ಆಸ್ಟ್ರೇಲಿಯಾ-ಪಾಕಿಸ್ತಾನ
ಜೂ.24	ಇಂಗ್ಲೆಂಡ್-ವೆಸ್ಟ್ ಇಂಡೀಸ್
ಜೂ. 25	ಭಾರತ-ಬಾಂಗ್ಲಾದೇಶ
ಜೂ.25	ದಕ್ಷಿಣ ಆಫ್ರಿಕಾ-ನೆದರ್ಲೆಂಡ್
ಜೂ.26	ಶ್ರೀಲಂಕಾ-ಸ್ಕಾಟ್ಲೆಂಡ್
ಜೂ.27	ಪಾಕಿಸ್ತಾನ-ನೆದರ್ಲೆಂಡ್
ಜೂ.27	ವೆಸ್ಟ್ ಇಂಡೀಸ್-ಐರ್ಲೆಂಡ್
ಜೂ.27	ಇಂಗ್ಲೆಂಡ್-ನ್ಯೂಜಿಲೆಂಡ್
ಜೂ.28	ದಕ್ಷಿಣ ಆಫ್ರಿಕಾ-ಬಾಂಗ್ಲಾದೇಶ
ಜೂ.28	ಆಸ್ಟ್ರೇಲಿಯಾ-ಭಾರತ
ಜೂ.30	ಸೆಮಿಫೈನಲ್-1, ದಿ ಓವಲ್
ಜುಲೈ 2	ಸೆಮಿಫೈನಲ್-2, ದಿ ಓವಲ್
ಜುಲೈ 5	ಫೈನಲ್, ಲಾರ್ಡ್ಸ್